

Prospekt informacyjny Generali Fundusze^{FIO}



Generali Fundusze Fundusz Inwestycyjny Otwarty

dawniej UniFundusze Fundusz Inwestycyjny Otwarty

Oznaczenia Subfunduszy:

- 1) Generali Korona Dochodowy
- 2) Generali Korona Obligacje
- 3) Generali Dolar
- 4) (skreślono)
- 5) Generali Korona Zrównoważony
- 6) Generali Korona Akcje
- 7) (skreślono)
- 8) (skreślono)
- 9) (skreślono)
- 10) Generali Akcji Rynków Wschodzących
- 11) (skreślono)
- 12) (skreślono)
- 13) (skreślono)
- 14) Generali Akcje Value
- 15) Generali Konserwatywny
- 16) Generali Stabilny Wzrost
- 17) Generali Akcje Małych i Średnich Spółek
- 18) Generali Oszczędnościowy
- 19) Generali Surowców
- 20) Generali Akcji: Megatrendy

*Decyzją z dnia 5 maja 2014 r. (DFI/4032/60/18/13/14/U/KM) Komisja Nadzoru Finansowego udzieliła zezwolenia na zmianę statutu Funduszu w związku z utworzeniem kolejnych nowych Subfunduszy, które na dzień sporządzenia ostatniego tekstu jednolitego Prospektu informacyjnego nie zostały jeszcze utworzone: Akcje: 6, Akcje: 7, Akcje: 8, Akcje: 9, Akcje: 10, Akcje: 11.

Fundusz może używać skróconej nazwy w brzmieniu: Generali Fundusze FIO.

Generali Investments Towarzystwo Funduszy Inwestycyjnych Spółka Akcyjna z siedzibą w Warszawie

adres internetowy: www.generali-investments.pl

Fundusz prowadzi działalność zgodnie z prawem wspólnotowym regulującym zasady zbiorowego inwestowania w papiery wartościowe.

Niniejszy prospekt informacyjny sporządzony został w Warszawie w dniu 22 stycznia 2007 r. i zaktualizowany: 11 czerwca 2007 r., 3 października 2007 r., 6 grudnia 2007 r., 13 grudnia 2007 r., 19 grudnia 2007 r., 23 lipca 2008 r., 2 września 2008 r., 04 września 2008 r., 2 grudnia 2008 r., 2 stycznia 2009 r., 15 maja 2009 r., 28 maja 2009 r., 23 czerwca 2009 r., 17 sierpnia 2009 r., 19 listopada 2009 r., 8 grudnia 2009 r., 1 lutego 2010 r., 11 lutego 2010 r., 12 lutego 2010 r., 3 marca 2010 r., 12 maja 2010 r., 14 maja 2010 r., 31 maja 2010 r., 15 czerwca 2010 r., 1 lipca 2010 r., 15 sierpnia 2010 r., 1 października 2010 r., 22 października 2010 r., 18 listopada 2010 r., 30 listopada 2010 r., 31 grudnia 2010 r., w dniu 12 stycznia 2011 r., w dniu 18 lutego 2011 r., w dniu 9 marca 2011 r., w dniu 4 kwietnia 2011 r., w dniu 16 maja 2011 r., w dniu 31 maja 2011 r., w dniu

16 sierpnia 2011 r., w dniu 1 września 2011 r., w dniu 18 października 2011 r., w dniu 28 listopada 2011 r., w dniu 29 grudnia 2011 r., w dniu 12 stycznia 2012 r., w dniu 29 marca 2012 r., w dniu 1 maja 2012 r., w dniu 31 maja 2012 r., w dniu 21 sierpnia 2012 r., w dniu 25 września 2012 r., w dniu 03 grudnia 2012 r., w dniu 29 stycznia 2013 r., w dniu 14 lutego 2013 r., w dniu 20 lutego 2013 r., w dniu 8 marca 2013 r., w dniu 4 kwietnia 2013 r., w dniu 29 kwietnia 2013 r., w dniu 6 maja 2013 r., w dniu 17 maja 2013 r., w dniu 31 maja 2013 r., w dniu 8 czerwca 2013 r., w dniu 4 lipca 2013 r., w dniu 31 lipca 2013 r., w dniu 8 sierpnia 2013 r., w dniu 22 sierpnia 2013 r., w dniu 2 września 2013 r., w dniu 8 września 2013 r., w dniu 1 października 2013 r., w dniu 13 listopada 2013 r., w dniu 1 grudnia 2013 r., w dniu 1 stycznia 2014 r., w dniu 14 stycznia 2014 r., w dniu 24 marca 2014 r., w dniu 1 kwietnia 2014 r., w dniu 30 maja 2014 r., w dniu 17 grudnia 2014 r., w dniu 1 stycznia 2015 r., w dniu 1 kwietnia 2015 r., w dniu 29 maja 2015 r., w dniu 9 października 2015 r., w dniu 30 października 2015 r., w dniu 14 kwietnia 2016 r., w dniu 31 maja 2016 r., w dniu 1 czerwca 2016 r. oraz w dniu 12 października 2016 r., w dniu 30 listopada 2016 r., w dniu 1 grudnia 2016 r., w dniu 1 stycznia 2017 r., w dniu 22 maja 2017 r., w dniu 31 maja 2017 r., w dniu 13 lipca 2017 r., w dniu 23 sierpnia 2017 r., w dniu 2 października 2017 r., w dniu 1 grudnia 2017 r., w dniu 22 maja 2018 r., w dniu 30 maja 2018 r., w dniu 20 lipca 2018 r., w dniu 21 października 2018 r., w dniu 5 grudnia 2018 r., w dniu 1 stycznia 2019 r., w dniu 20 stycznia 2019 r., w dniu 20 kwietnia 2019 r., w dniu 30 maja 2019 r., w dniu 5 czerwca 2019 r., w dniu 8 sierpnia 2019 r., w dniu 23 sierpnia 2019 r., w dniu 2 września 2019 r., w dniu 5 września 2019 r., w dniu 19 września 2019 r., w dniu 14 października 2019 r., w dniu 12 grudnia 2019 r., w dniu 28 grudnia 2019 r., w dniu 1 stycznia 2020 r., w dniu 8 lutego 2020 r., w dniu 3 marca 2020 r., w dniu 13 marca 2020 r., w dniu 19 marca 2020 r., w dniu 01.04.2020 r., w dniu 01.07.2020 r., w dniu 31 lipca 2020 r., w dniu 27 listopada 2020 r., w dniu 1 stycznia 2021 r., w dniu 4 stycznia 2021 r., w dniu 1 lutego 2021 r., w dniu 4 marca 2021 r., w dniu 10 marca 2021 r., w dniu 13 maja 2021 r., w dniu 31 maja 2021 r., w dniu 1 lipca 2021 r., w dniu 21 września 2021 r., w dniu 11 października 2021 r., w dniu 15 października 2021 r., w dniu 31 października 2021 r., w dniu 15 listopada 2021 r., w dniu 22 grudnia 2021 r., w dniu 01 stycznia 2022 r., w dniu 04 kwietnia 2022 r., w dniu 12 kwietnia 2022 r., w dniu 31 maja 2022 r., w dniu 1 lipca 2022 r., w dniu 4 sierpnia 2022 r., w dniu 1 września 2022 r., w dniu 15 września 2022 r., w dniu 26 października 2022 r., w dniu 30 grudnia 2022 r., w dniu 9 stycznia 2023 r., w dniu 27 stycznia 2023 r., w dniu 1 lutego 2023 r., w dniu 24 kwietnia 2023 r., w dniu 17 maja 2023 r., w dniu 30 maja 2023 r., w dniu 1 lipca 2023 r., w dniu 1 sierpnia 2023 r., w dniu 1 września 2023 r., w dniu 29 września 2023 r., w dniu 2 października 2023 r., w dniu 17 listopada 2023 r., w dniu 29 listopada 2023 r., w dniu 29 grudnia 2023 r., w dniu 1 stycznia 2024 r., w dniu 15 stycznia 2024 r., w dniu 24 stycznia 2024 r., w dniu 16 lutego 2024 r., w dniu 8 marca 2024 r., w dniu 26 marca 2024 r., w dniu 1 kwietnia 2024 r., w dniu 12 kwietnia 2024 r., w dniu 10 maja 2024 r., w dniu 26 czerwca 2024 r. oraz w dniu 28 czerwca 2024 r.

Tekst jednolity został sporządzony w Warszawie w dniu 28 czerwca 2024 r.

Rozdział I

Osoby odpowiedzialne za informacje zawarte w Prospekcie

1. Imiona, nazwiska i funkcje osób odpowiedzialnych za informacje zawarte w Prospekcie

Osobami odpowiedzialnymi za informacje zawarte w Prospekcie, w tym za informacje finansowe, są:

Kazimierz Fedak – Prezes Zarządu Towarzystwa

Krzysztof Kozłowicz – Członek Zarządu Towarzystwa.

2. Nazwa i siedziba podmiotu, w imieniu którego działają osoby, o których mowa w pkt 1.

Generali Investments Towarzystwo Funduszy Inwestycyjnych S.A. z siedzibą w Warszawie.

3. Oświadczamy, że informacje zawarte w Prospekcie są prawdziwe i rzetelne oraz nie pomijają żadnych faktów ani okoliczności, których ujawnienie w Prospekcie jest wymagane przepisami Ustawy i Rozporządzenia. Wedle naszej najlepszej wiedzy nie istnieją, poza ujawnionymi w Prospekcie, okoliczności, które mogłyby wywrzeć znaczący wpływ na sytuację prawną, majątkową i finansową Funduszu.

Kazimierz Fedak

Prezes Zarządu Towarzystwa



Krzysztof Kozłowicz

Członek Zarządu Towarzystwa

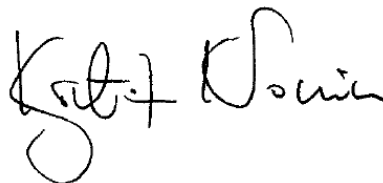

Rozdział II

Dane o Towarzystwie Funduszy Inwestycyjnych

1. Firma, kraj siedziby, siedziba, adres Towarzystwa wraz z numerami telekomunikacyjnymi, adresem głównej strony internetowej i adresem poczty elektronicznej

Generali Investments Towarzystwo Funduszy Inwestycyjnych S.A. z siedzibą w Warszawie (Polska), ul. Senatorska 18, 00-826 Warszawa

adres poczty elektronicznej: tfi@generali.pl,

adres internetowy: www.generali-investments.pl.

2. Data zezwolenia na wykonywanie działalności przez Towarzystwo

Generali Investments Towarzystwo Funduszy Inwestycyjnych S.A. działa na podstawie decyzji Komisji Papierów Wartościowych z dnia 1 czerwca 1995 r., nr decyzji KPW-4073-1\ 95.

3. Oznaczenie sądu rejestrowego i numer, pod którym Towarzystwo jest zarejestrowane

W dniu 5 października 2001 r. Towarzystwo zostało wpisane do rejestru przedsiębiorców, prowadzonego przez Sąd Rejonowy dla m.st. Warszawy XX Wydział Gospodarczy Krajowego Rejestru Sądowego (obecnie XII Wydział Gospodarczy Krajowego Rejestru Sądowego) pod numerem KRS 0000050329.

4. Wysokość i składniki kapitału własnego Towarzystwa, w tym wysokość składników kapitału własnego na ostatni dzień bilansowy

Na dzień 31 grudnia 2023 r. wysokość i składniki kapitału własnego Towarzystwa były następujące:

Kapitał własny	128 120 115,06 zł
w tym:	
Kapitał podstawowy	21 687 900,00 zł
Kapitał zapasowy	58 960 359,20 zł
Kapitał z aktualizacji wyceny	0,00 zł
Pozostałe kapitały rezerwowe	0,00 zł
Zysk (strata) netto z lat ubiegłych	0,00 zł
Zysk netto	47 471 855,86 zł

5. Informacja o opłaceniu kapitału zakładowego Towarzystwa

Kapitał zakładowy Towarzystwa w wysokości 21.687.900,00 zł został w pełni opłacony przed rejestracją w rejestrze przedsiębiorców.

6. Firma (nazwa) i siedziba podmiotu dominującego wobec Towarzystwa, ze wskazaniem cech tej dominacji oraz firma (nazwa) lub imiona i nazwiska oraz siedziba akcjonariuszy Towarzystwa, wraz z podaniem liczby głosów na walnym zgromadzeniu akcjonariuszy, jeżeli akcjonariusz posiada co najmniej 5% ogólnej liczby głosów na walnym zgromadzeniu akcjonariuszy

Podmiotem dominującym wobec Towarzystwa jest Generali Investments Holding S.p.A. z siedzibą w Trieście, ponieważ posiada 100% głosów na walnym zgromadzeniu Towarzystwa.

7.1. Imiona i nazwiska członków Zarządu Towarzystwa, ze wskazaniem funkcji pełnionych w Zarządzie

Kazimierz Fedak – Prezes Zarządu,

Krzysztof Zawila – Wiceprezes Zarządu,

Krzysztof Kozłowicz – Członek Zarządu.

7.2. Imiona i nazwiska członków Rady Nadzorczej Towarzystwa, ze wskazaniem Przewodniczącego

Josef Benes – Przewodniczący Rady Nadzorczej,

Manlio Lostuzzi – Członek Rady Nadzorczej,

Santo Borsellino – Członek Rady Nadzorczej,

Beata Baluta – Członek Rady Nadzorczej,

Marcin Orlicki – Członek Rady Nadzorczej

Krystyna Matysiak – Członek Rady Nadzorczej.

7.3. Imiona i nazwiska osób fizycznych zarządzających Subfunduszami Funduszu

Wszystkimi Subfunduszami wydzielonymi w Funduszu zarządza Zespół Zarządzania Aktywami i Doradztwa Inwestycyjnego wyodrębniony w Towarzystwie, w którym zatrudnieni są następujący zarządzający:

Andrzej Czarnecki,

Maciej Kik,

Robert Burdach,

Aleksander Szymerski,

Krzysztof Izdebski,

Michał Milewski,

Adam Woźny,

Kosma Wolffgram,

Daniel Wesołowski.

Istotny wpływ na zarządzanie Funduszem będą mieli:

Robert Burdach – Zarządzający Subfunduszem Generali Stabilny Wzrost; Generali Korona Zrównoważony;

Maciej Kik – Zarządzający Subfunduszem Generali Akcje Małych i Średnich Spółek, Generali Korona Akcje;

Krzysztof Izdebski – Zarządzający Subfunduszem Generali Korona Obligacje, Generali Stabilny Wzrost, Generali Korona Zrównoważony;

Andrzej Czarnecki – Zarządzający Subfunduszem Generali Korona Dochodowy;

Adam Woźny, Michał Milewski – Zarządzający Subfunduszem Generali Akcji: Megatrendy, Generali Akcje Value, Generali Surowców, Generali Akcji Rynków Wschodzących;

Aleksander Szymerski – Zarządzający Subfunduszem Generali Oszczędnościowy;

Daniel Wesołowski – Zarządzający Subfunduszem Generali Dolar;

Kosma Wolffgram – Zarządzający Subfunduszem Generali Konserwatywny;

8. Informacje o pełnionych przez osoby wymienione w pkt 7 funkcjach poza Towarzystwem, jeżeli ta okoliczność może mieć znaczenie dla sytuacji Uczestników Funduszu

8.1. Zarząd Towarzystwa

Żaden z członków Zarządu Towarzystwa nie pełni innych funkcji poza Towarzystwem, których pełnienie mogłoby mieć znaczenie dla sytuacji Uczestników Funduszu.

8.2. Rada Nadzorcza

Pan Josef Beneš – Przewodniczący Rady Nadzorczej

Pan Josef Beneš dołączył do Grupy Generali w 2014 r., kiedy został mianowany Dyrektorem Generalnym (CEO) i Prezesem Zarządu Generali Investment CEE, Investiční Společnost a.s., a od stycznia 2024 pełni funkcję CEO w Generali CEE Asset Management. W latach 2014 – 2013 pełnił funkcję Regionalnego Dyrektora ds. Inwestycji w Austrii, regionie Europy Środkowo-Wschodniej i Rosji. W 2017 r. został Dyrektorem Generali ds. Zarządzania Portfelem obejmującego Inwestycje, Aktywa i Majątek. Ukończył bankowość i finanse na Uniwersytecie Ekonomicznym w Pradze, a w 1995 r. otrzymał również stopień magistra stosunków międzynarodowych na

Columbia University w Nowym Jorku. Pełni funkcję członka Rady Nadzorczej w spółkach Grupy Generali w regionie CEE.

Pan Santo Borsellino – Członek Rady Nadzorczej

Pan Santo Borsellino ukończył wyższe studia ekonomiczne na Uniwersytecie w Bolonii oraz uzyskał dyplom MBA Amos Tuck School, Dartmouth College. Od 1995 roku związany z rynkiem finansowym. W 2008 roku dołączył do grupy Generali, gdzie od 2013 roku pełnił funkcję prezesa zarządu Generali Investments Europe. Od 2019 roku do 2023 roku pełnił funkcję Dyrektora Ładu korporacyjnego ds. wdrożeń i zrównoważonego rozwoju, przewodniczącego rady Generali Insurance Asset Management, Generali Investments Partners, członka rady Generali Investment Asia in Hong Kong, a także członka rady dyrektorów of EFAMA. Od 2019 roku i obecnie jest przewodniczącym rad: Generali Investments Holding, Generali Real Estate, przewodniczącym rady nadzorczej Generali Investments CEE a.s., przewodniczącym rady Axis Retail Partners S.p.A, członkiem rad Lumyna Ltd, Infrantry, Aperture UK, członkiem rad nadzorczych Sycomore AM i Generali Investments TFI S.A., przewodniczącym Stałego Komitetu ds. Nadzoru i Rozwoju Krajów Trzecich, dyrektorem niewykonawczym rady Guotai Asset Management. Od stycznia 2024 roku jest także przewodniczącym rady Generali Asset Management SGR oraz pełni funkcję Dyrektora ds. relacji korporacyjnych i stowarzyszeń.

Pan Manlio Lostuzzi – Członek Rady Nadzorczej

Pan Manlio Lostuzzi ma ponad 30-letnie doświadczenie zawodowe, do Assicurazioni Generali dołączył w 1986 roku; pełnił różne funkcje kierownicze w Grupie. Manlio Lostuzzi ukończył studia w zakresie statystyki, nauk aktuarialnych i ekonomicznych na Università degli Studi di Trieste. Od 2019 r. jest Dyrektorem Generalnym Generali Corporate & Commercial, a jednocześnie od 2022 r. - szefem GBL Insurance Technical Coordination. Pełni funkcję członka Rady Nadzorczej w spółkach Grupy Generali w regionie CEE.

Pani Beata Baluta – Członek Rady Nadzorczej

Pani Beata Baluta jest absolwentką Wydziału Zarządzania Uniwersytetu Warszawskiego. Od 1999 roku zatrudniona w instytucjach nadzorujących rynek ubezpieczeniowy (Państwowy Urząd Nadzoru Ubezpieczeń, Urząd Komisji Nadzoru Ubezpieczeń i Funduszy Emerytalnych, Urząd Komisji Nadzoru Finansowego). Członek rad nadzorczych w spółkach: Generali T.U. S.A., Generali Życie T.U. S.A. oraz Generali Finance Sp. z o.o.

Pan Marcin Orlicki – Członek Rady Nadzorczej

Pan Marcin Orlicki ukończył wyższe studia prawnicze w 1994 r. oraz wyższe studia w zakresie zarządzania i marketingu w 1997 r. W 1998 r. ukończył aplikację sędziowską przy Sądzie Apelacyjnym w Poznaniu, a w 2001 r. aplikację radcowską przy OIRP w Poznaniu. Obecnie pełni funkcję wykładowcy na Wydziale Prawa i Administracji Uniwersytetu im. Adama Mickiewicza w Poznaniu, gdzie od 2014 r. jest Profesorem Nadzwyczajnym w Katedrze Prawa Cywilnego, Handlowego i Ubezpieczeniowego. Doświadczenie z podmiotami nadzorowanymi zdobywał jako radca Przewodniczącego Komisji Nadzoru Ubezpieczeń i Funduszy Emerytalnych. Członek rad nadzorczych w spółkach: Generali T.U. S.A., Generali Życie T.U. S.A. oraz Generali Finance Sp. z o.o.

Pani Krystyna Matysiak- Członek Rady Nadzorczej

Pani Krystyna Matysiak jest absolwentką Wydziału Historii (studia ukończone z wyróżnieniem „Cum Laude”) oraz Administracji i Zarządzania Uniwersytetu Warszawskiego. Członek rady nadzorczej Bezpieczny.pl sp. z o.o., a także członek zarządu Generali Życie TU S.A., Generali TU S.A. oraz Generali Finance Sp. z o.o. Doświadczenie zawodowe zdobywała pracując m.in. dla PTE BIG, Banku Pekao, LINK4 czy PZU. W latach 2009-2017 roku zatrudniona na stanowisku Dyrektora HR i Członka Zarządu w LINK4. Od 2016 r. do 2017 r. Dyrektor Zarządzający ds. HR w Grupie PZU. Z Grupą Generali związana od 2017 roku.

8.3. Zarządzający Subfunduszami

Żaden z zarządzających Subfunduszami nie pełni innych funkcji poza Towarzystwem, których pełnienie mogłoby mieć znaczenie dla sytuacji Uczestników Funduszu.

9. Nazwy innych funduszy inwestycyjnych zarządzanych przez Towarzystwo, nieobjętych Prospektem

1. Generali Fundusze Specjalistyczny Fundusz Inwestycyjny Otwarty,
2. Generali Absolute Return Dłużny Fundusz Inwestycyjny Zamknięty,
3. Generali Absolute Return Akcyjny Fundusz Inwestycyjny Zamknięty,
4. Generali Odpowiedzialnego Inwestowania Fundusz Inwestycyjny Zamknięty,
5. Generali Horyzont Specjalistyczny Fundusz Inwestycyjny Otwarty.

Rozdział III

Dane o Funduszu

1. Data zezwolenia na utworzenie Funduszu

Fundusz powstał z przekształcenia następujących funduszy inwestycyjnych otwartych: UniKorona Pieniężny Funduszu Inwestycyjnego Otwartego, UniKorona Obligacje Funduszu Inwestycyjnego Otwartego, UniDolar Obligacje Funduszu Inwestycyjnego Otwartego, UniStoProcent Plus Funduszu Inwestycyjnego Otwartego, UniKorona Zrównoważony Funduszu Inwestycyjnego Otwartego, UniKorona Akcje Funduszu Inwestycyjnego Otwartego, UniGlobal Funduszu Inwestycyjnego Otwartego, UniAktywnaAlokacja(95%) Funduszu Inwestycyjnego Otwartego, UniStoProcent Bis Funduszu Inwestycyjnego Otwartego oraz UniAkcje: Nowa Europa Funduszu Inwestycyjnego Otwartego.

Komisja Nadzoru Finansowego udzieliła zezwolenia na przekształcenie wyżej wymienionych funduszy inwestycyjnych w Fundusz decyzją z dnia 2 lutego 2007 r. (decyzja nr DFL/VI/4032-7/11-1/U/06/07AZ).

2. Data i numer wpisu Funduszu do rejestru funduszy inwestycyjnych

Fundusz został wpisany do rejestru funduszy inwestycyjnych pod numerem RFi 305 w dniu 6 lipca 2007 r.

3. Charakterystyka Jednostek Uczestnictwa zbywanych przez Fundusz

Jednostka Uczestnictwa stanowi prawo majątkowe Uczestnika Funduszu określone w Statucie i Ustawie, a wszystkie Jednostki Uczestnictwa danego Subfunduszu tej samej kategorii reprezentują jednakowe prawa majątkowe.

Fundusz zbywa Jednostki Uczestnictwa na każde żądanie osoby uprawnionej do uczestnictwa w Funduszu lub Uczestnika Funduszu i dokonuje ich odkupienia na każde żądanie Uczestnika Funduszu.

Jednostki Uczestnictwa są umarzone z mocy prawa z chwilą ich odkupienia przez Fundusz.

Jednostki Uczestnictwa nie mogą być zbywane przez Uczestnika Funduszu na rzecz osób trzecich.

Jednostki Uczestnictwa nie są oprocentowane.

Jednostki Uczestnictwa podlegają dziedziczeniu, z zastrzeżeniem, że w razie śmierci Uczestnika Funduszu, Fundusz jest obowiązany na żądanie: osoby, która przedstawi rachunki stwierdzające wysokość poniesionych przez nią wydatków związanych z pogrzebem Uczestnika Funduszu – odkupić Jednostki Uczestnictwa zapisane w Subrejestrze, do wartości nieprzekraczającej kosztów urządzenia pogrzebu zgodnie ze zwyczajami przyjętymi w danym środowisku, oraz wypłacić tej osobie kwotę uzyskaną z tego odkupienia; osoby, którą Uczestnik Funduszu wskazał Funduszowi w pisemnej dyspozycji – odkupić Jednostki Uczestnictwa Uczestnika zapisane w Subrejestrze do wartości nie wyższej niż przypadające na ostatni miesiąc przed śmiercią Uczestnika Funduszu dwudziestokrotne przeciętne miesięczne wynagrodzenie w sektorze przedsiębiorstw bez wypłat nagród z zysku, ogłaszane przez prezesa Głównego Urzędu Statystycznego, oraz nieprzekraczającej łącznej wartości Jednostek Uczestnictwa zapisanych w Subrejestrze, oraz wypłacić tej osobie kwotę uzyskaną z tego odkupienia. Jeżeli Jednostki Uczestnictwa wchodzi w skład ustawowej wspólności majątkowej małżeńskiej współmałżonek Uczestnika ma prawo do 50% Jednostek Uczestnictwa współmałżonka.

Jednostki Uczestnictwa mogą być przedmiotem zastawu. Zaspokojenie zastawnika z przedmiotu zastawu następuje wyłącznie w wyniku odkupienia Jednostek Uczestnictwa przez Fundusz na żądanie zgłoszone w postępowaniu egzekucyjnym.

Fundusz zastrzega sobie prawo do dokonania podziału Jednostek Uczestnictwa na równe części tak, aby ich całkowita wartość odpowiadała wartości Jednostek Uczestnictwa przed podziałem.

Fundusz zbywa w Subfunduszach: Generali Korona Dochodowy, Generali Oszczędnościowy, Generali Korona Obligacje, Generali Korona Akcje oraz Generali Akcje Małych i Średnich Spółek Jednostki Uczestnictwa różnych kategorii, tj.: Jednostki Uczestnictwa kategorii A, Jednostki Uczestnictwa kategorii B, Jednostki Uczestnictwa kategorii C oraz Jednostki Uczestnictwa kategorii D, różniące się w szczególności wysokością pobieranej od nich opłaty za zarządzanie i wysokością pobieranych opłat manipulacyjnych. Jednostki Uczestnictwa Subfunduszy, o których mowa powyżej, istniejące w dniu 22 maja 2017 r., począwszy od tego dnia posiadają status Jednostek Uczestnictwa kategorii A. Fundusz zbywa w Subfunduszach: Generali Dolar, Generali Konserwatywny, Generali Stabilny Wzrost, Generali Korona Zrównoważony, Generali Akcji: Megatrendy, Generali Akcje Value, Generali Akcji Rynków Wschodzących, Generali Surowców Jednostki Uczestnictwa różnych kategorii, tj.: Jednostki Uczestnictwa kategorii A, Jednostki Uczestnictwa kategorii B (z wyłączeniem Subfunduszu Generali Dolar), Jednostki Uczestnictwa kategorii C oraz Jednostki Uczestnictwa kategorii D, różniące się w szczególności wysokością pobieranej od nich opłaty za zarządzanie i wysokością pobieranych opłat manipulacyjnych. Jednostki Uczestnictwa Subfunduszy, o których mowa powyżej, istniejące w dniu 1 lipca 2017 r., począwszy od tego dnia

posiadają status Jednostek Uczestnictwa kategorii A.

Fundusz zbywa:

1) w Subfunduszach: Generali Korona Dochodowy, Generali Oszczędnościowy, Generali Korona Obligacje, Generali Konserwatywny, Generali Stabilny Wzrost, Generali Korona Zrównoważony, Generali Akcji: Megatrendy, Generali Korona Akcje, Generali Akcje Value, Generali Akcje Małych i Średnich Spółek, Generali Akcji Rynków Wschodzących, Generali Surowców, Jednostki Uczestnictwa różnych kategorii tj.: Jednostki Uczestnictwa kategorii E, Jednostki Uczestnictwa kategorii F, Jednostki Uczestnictwa kategorii G, Jednostki Uczestnictwa kategorii H, Jednostki Uczestnictwa kategorii I, Jednostki Uczestnictwa kategorii J, Jednostki Uczestnictwa kategorii K, Jednostki Uczestnictwa kategorii L, Jednostki Uczestnictwa kategorii M oraz Jednostki Uczestnictwa kategorii N;

2) w Subfunduszu Generali Dolar: Jednostki Uczestnictwa kategorii A, Jednostki Uczestnictwa kategorii C, Jednostki Uczestnictwa kategorii D i Jednostki Uczestnictwa kategorii H;

3) w Subfunduszach: Akcje: 3, Akcje: 4, Akcje: 5, Mieszany: 1, Mieszany: 2, Mieszany: 3, Dług: 2, Akcje: 6, Akcje: 7, Akcje: 8, Akcje: 9, Akcje: 10, Akcje: 11, Jednostki Uczestnictwa kategorii A oraz Jednostki Uczestnictwa kategorii H,

różniące się w szczególności wysokością pobieranej od nich opłaty za zarządzanie, wysokością pobieranych opłat manipulacyjnych oraz kosztów obciążających Aktywa Subfunduszy. Jednostki Uczestnictwa kategorii: B, C, D, E, I, J, K, L, M oraz N są zbywane i odkupywane wyłącznie w ramach programów systematycznego oszczędzania lub inwestowania, w tym pracowniczych programów emerytalnych, IKE czy IKZE, których warunki przewidują możliwość oferowania Jednostek Uczestnictwa tej kategorii, ze środków pochodzących z wpłat dokonywanych w ramach tych programów.

W Subfunduszach innych niż wskazane w pkt 1-3 powyżej, zbywane są wyłącznie Jednostki Uczestnictwa kategorii A oraz Jednostki Uczestnictwa kategorii H.

Jednostki Uczestnictwa kategorii H nie są zbywane w ramach programów systematycznego oszczędzania lub inwestowania, w tym pracowniczych programów emerytalnych, IKE oraz IKZE

Jednostki Uczestnictwa każdej kategorii ewidencjonowane są na odrębnych Subrejestrach.

Nie jest możliwe złożenie przez Uczestnika zlecenia transferu Jednostek Uczestnictwa (tj. zlecenia polegającego na żądaniu przeniesienia Jednostek Uczestnictwa zapisanych na jednym Rejestrze na inny Rejestr w tym samym Subfunduszu, należący do tego samego Uczestnika), chyba że Towarzystwo wyraziło zgodę na transfer, który jest w interesie Uczestnika i następuje na rejestry otwarte za pośrednictwem Towarzystwa. Transfer nie może skutkować zmianą kategorii Jednostek Uczestnictwa.

Nie jest możliwe złożenie przez Uczestnika zlecenia zamiany Jednostek Uczestnictwa pomiędzy Subfunduszami skutkującego zmianą kategorii Jednostek Uczestnictwa.

Jednostki Uczestnictwa można łączyć wyłącznie w ramach tej samej kategorii.

Fundusz zbywa bezpośrednio wyłącznie Jednostki Uczestnictwa kategorii B, C, H, K, L, M oraz N każdego z Subfunduszy.

Za pośrednictwem podmiotów, o których mowa w art. 32 ust. 1 i 2 Ustawy, Fundusz zbywa wyłącznie następujące Jednostki Uczestnictwa: Jednostki Uczestnictwa kategorii A, D, E, F, G, I oraz J każdego z Subfunduszy.

4. Zwięzłe określenie praw Uczestników Funduszu

Uczestnik Funduszu ma prawo do:

- nabycia kolejnych Jednostek Uczestnictwa,
- żądania odkupienia Jednostek Uczestnictwa,
- żądania konwersji Jednostek Uczestnictwa na jednostki uczestnictwa innego funduszu inwestycyjnego zarządzanego przez Towarzystwo oraz żądania zamiany Jednostek Uczestnictwa związanych z jednym Subfunduszem na Jednostki Uczestnictwa związane z innym Subfunduszem,
- otrzymania środków pieniężnych ze zbycia Aktywów Funduszu lub Aktywów Subfunduszu, odpowiednio w związku z likwidacją Funduszu lub Subfunduszu,
- rozporządzenia posiadanymi Jednostkami Uczestnictwa na wypadek śmierci,
- otrzymania potwierdzenia zbycia i odkupienia Jednostek Uczestnictwa,
- ustanowienia zastawu na Jednostkach Uczestnictwa,
- dostępu przy zbywaniu Jednostek Uczestnictwa do Prospektu i Kluczowych informacji oraz rocznego i półrocznego sprawozdania finansowego Funduszu,

- dostępu do Prospektu i Kluczowych informacji oraz półrocznego sprawozdania finansowego Funduszu na stronie Towarzystwa w sieci Internet pod adresem www.generali-investments.pl,
- żądania doręczenia Prospektu oraz rocznego i półrocznego sprawozdania finansowego Funduszu.
- udziału w Zgromadzeniu Uczestników Funduszu

4a. Informacja o zasadach działania Zgromadzenia Uczestników

1. Zgromadzenie Uczestników wykonuje czynności określone poniżej w Statucie oraz w Ustawie.
2. Uprawnionymi do udziału w Zgromadzeniu Uczestników są uczestnicy wpisani do rejestru uczestników funduszu według stanu na koniec drugiego dnia roboczego poprzedzającego dzień zgromadzenia uczestników. W sprawach dotyczących tylko Subfunduszu w funduszu z wydzielonymi Subfunduszami uprawnieni do udziału w Zgromadzeniu Uczestników są uczestnicy tego Subfunduszu.
3. Uczestnik może wziąć udział w Zgromadzeniu Uczestników osobiście lub przez pełnomocnika. Pełnomocnictwa udziela się w formie pisemnej pod rygorem nieważności.
4. Zgromadzenie uczestników zwoływane jest przez Zarząd Towarzystwa poprzez ogłoszenie zamieszczone na stronie internetowej www.generali-investments.pl, a następnie zawiadomi o tym każdego uczestnika indywidualnie przesyłką poleconą lub na trwałym nośniku informacji co najmniej 21 dni przed planowanym terminem Zgromadzenia Uczestników.
5. Zgromadzenie Uczestników jest ważne, jeśli wezmą w nim udział uczestnicy posiadający co najmniej 50% jednostek uczestnictwa funduszu lub Subfunduszu, według stanu na dwa dni robocze przed dniem zgromadzenia uczestników.
6. Od dnia poprzedzającego dzień Zgromadzenia Uczestników do dnia Zgromadzenia Uczestników zawiesza się zbywanie i odkupywanie Jednostek Uczestnictwa Funduszu.
7. Zgromadzenie Uczestników zwołuje się w celu wyrażenia zgody na:
 - 1) rozpoczęcie prowadzenia przez fundusz działalności jako fundusz powiązany lub rozpoczęcie prowadzenia przez Subfundusz w funduszu w wydzielonymi Subfunduszami działalności jako Subfundusz powiązany;
 - 2) zmianę funduszu podstawowego;
 - 3) zaprzestanie prowadzenia działalności jako fundusz powiązany;
 - 4) połączenie krajowe i transgraniczne funduszy;
 - 5) przejęcie zarządzania funduszem inwestycyjnym otwartym przez inne towarzystwo
 - 6) przejęcie zarządzania funduszem inwestycyjnym otwartym i prowadzenia jego spraw przez spółkę zarządzającą.
8. Przed podjęciem uchwały przez Zgromadzenie Uczestników Zarząd Towarzystwa jest obowiązany przedstawić uczestnikom swoją rekomendację oraz udzielić uczestnikom wyjaśnień na temat interesujących ich zagadnień związanych ze zdarzeniem, o którym mowa w ust 7, w tym odpowiedzieć na zadanie przez uczestników pytania.
9. Każdy z Uczestników biorący udział w Zgromadzeniu Uczestników może przed podjęciem uchwały w przedmiocie o którym mowa w ust 7, może wnioskować o przeprowadzenie dyskusji w zakresie zasadności wyrażenia zgody,
10. Każda Jednostka Uczestnictwa upoważnia uczestnika do oddania jednego głosu.
11. Uchwały o wyrażeniu zgody, o której mowa w ust 7 zapadają większością 2/3 głosów uczestników obecnych lub reprezentowanych na zgromadzeniu.
12. Uchwała Zgromadzenia Uczestników jest protokołowana przez notariusza.
13. W zakresie nieuregulowanym w Statucie lub Ustawie tryb działania Zgromadzenia Uczestników oraz podejmowania uchwał określa regulamin przyjęty przez Zgromadzenie Uczestników.
14. Zgromadzenie Uczestników odbywa się w siedzibie Towarzystwa lub innym miejscu wskazanym w ogłoszeniu oraz zawiadomieniu których mowa w ust 4
15. Koszty zwołania zgromadzenia ponosi Towarzystwo.

5. Zasady przeprowadzania zapisów na Jednostki Uczestnictwa

Fundusz powstał z przekształcenia następujących funduszy inwestycyjnych otwartych: UniKorona Pieniężny Funduszu Inwestycyjnego Otwartego, UniKorona Obligacje Funduszu Inwestycyjnego Otwartego, UniDolar Obligacje Funduszu Inwestycyjnego Otwartego, UniStoProcent Plus Funduszu Inwestycyjnego Otwartego, UniKorona Zrównoważony Funduszu Inwestycyjnego Otwartego, UniKorona Akcje Funduszu Inwestycyjnego Otwartego, UniGlobal Funduszu Inwestycyjnego Otwartego, UniAktywnaAlokacja(95%) Funduszu Inwestycyjnego Otwartego, UniStoProcent Bis Funduszu Inwestycyjnego Otwartego oraz UniAkcje: Nowa Europa Funduszu Inwestycyjnego Otwartego; opis zasad przeprowadzania zapisów na Jednostki Uczestnictwa Funduszu nie ma zastosowania.

- 6. Sposób i szczegółowe warunki zbywania i odkupywania Jednostek Uczestnictwa, zamiany Jednostek Uczestnictwa na jednostki uczestnictwa innego funduszu oraz wysokość opłat z tym związanych, wypłat kwot z tytułu odkupienia Jednostek Uczestnictwa lub wypłat dochodów Subfunduszu, zamiany Jednostek Uczestnictwa związanych z jednym Subfunduszem na jednostki związane z innym Subfunduszem oraz wysokość opłat z tym związanych, spełniania świadczeń należnych z tytułu nieterminowych realizacji zleceń Uczestników Funduszu oraz błędnej wyceny Aktywów Netto na Jednostkę Uczestnictwa. Częstotliwość zbywania i odkupywania Jednostek Uczestnictwa. Określenie terminów, w jakich najpóźniej nastąpi zbycie przez Fundusz Jednostek Uczestnictwa po dokonaniu wpłaty na te Jednostki oraz odkupienie przez Fundusz Jednostek Uczestnictwa po zgłoszeniu żądania ich odkupienia.**

6.1. Zbywanie Jednostek Uczestnictwa

6.1.1. Podstawowe zasady nabycia Jednostek Uczestnictwa

1. Nabycie Jednostek Uczestnictwa wymaga wpłaty środków pieniężnych i złożenia stosownego oświadczenia woli (zlecenie nabycia) bezpośrednio w Funduszu lub u Dystrybutora, z zastrzeżeniem ppkt 5, 9, 10, 12, 13, 14 i 15. Pierwsze nabycie Jednostek Uczestnictwa może być dokonane poprzez złożenie zlecenia nabycia bezpośrednio Funduszowi na zasadach określonych w ppkt 4 i 10. Fundusz może udostępnić Uczestnikom możliwość składania zleceń w postaci elektronicznej.
2. Nabycie Jednostek Uczestnictwa następuje w dniu, w którym Agent Transferowy wpisze do Subrejstru liczbę Jednostek nabytych za dokonaną wpłatę, jednak nie później niż po upływie:
 - 1) 5 dni roboczych od dnia złożenia zlecenia nabycia i dokonania wpłaty środków – w przypadku dokonywania wpłaty za pośrednictwem Dystrybutora; w takim przypadku za dzień dokonania wpłaty uważa się dzień otrzymania wpłaty środków przez Dystrybutora,
 - 2) 5 dni roboczych od dnia złożenia zlecenia nabycia i wpłynięcia środków na rachunek Funduszu – w przypadku dokonywania wpłaty na podstawie ppkt 4, 5 i 8; w takim przypadku za dzień dokonania wpłaty uważa się dzień wpłynięcia środków na rachunek nabyć Funduszu.
3. Wpisania do Subrejstru Agent Transferowy dokonuje na podstawie otrzymanego zlecenia nabycia Jednostek Uczestnictwa oraz informacji od Depozytariusza o otrzymaniu przez niego środków pieniężnych na nabycie Jednostek Uczestnictwa. Szczegółowe terminy realizacji zleceń nabycia przez Agenta Transferowego określone są w odpowiednich miejscach Prospektu odnoszących się do danego Subfunduszu.
4. Nabywanie Jednostek Uczestnictwa w związku z przystąpieniem do Funduszu może nastąpić poprzez dokonanie wpłaty środków pieniężnych na rachunek bankowy wskazany przez Fundusz, prowadzony na rzecz Subfunduszu przez Depozytariusza, bądź inny wskazany przez Fundusz rachunek Subfunduszu, oraz przekazanie ważnego, prawidłowo wypełnionego zlecenia nabycia Jednostek Uczestnictwa do Funduszu, przy wykorzystaniu wyłącznie formularzy zaakceptowanych przez Fundusz. Wpłata może być dokonana poprzez przelewanie środków pieniężnych z rachunku bankowego tej osoby albo poprzez wpłatę środków pieniężnych dokonaną za pośrednictwem banku. Warunkiem uznania wpłaty jest podanie na dokumencie przelewu środków, obok przekazanej kwoty środków pieniężnych, w szczególności: nazwy Subfunduszu, imienia i nazwiska albo nazwy (firmy), adresu zamieszkania albo adresu siedziby, numeru PESEL albo REGON oraz numeru rachunku bankowego wskazanego przez Fundusz. Zlecenie wypełnione w sposób nieczytelny lub nieprawidłowy i wywołujące wątpliwości co do treści lub autentyczności nie będzie uznane za ważne zlecenie nabycia. W przypadku dokonywania wpłat z rachunku nienależącego do Uczestnika Fundusz może żądać informacji i dokumentów dla dokonania oceny ryzyka prania pieniędzy lub finansowania terroryzmu. Fundusz może odmówić realizacji zlecenia nabycia w przypadku, gdy wpłata pochodzi od osoby innej, niż Uczestnik, i zastrzega sobie prawo nieuzasadniania decyzji odmowy realizacji zlecenia. Towarzystwo ani Fundusz nie ponoszą odpowiedzialności za odmowę realizacji Zlecenia lub za jego realizację z opóźnieniem.
5. Po uprzednim otwarciu Subrejstru Jednostki Uczestnictwa mogą być nabywane w trybie dokonywania przelewu środków pieniężnych na rachunek bankowy prowadzony przez Depozytariusza, wskazany Uczestnikowi przez Towarzystwo. Warunkiem uznania wpłaty jest przekazanie środków na wskazany przez Towarzystwo rachunek bankowy wraz ze wskazanym przez Towarzystwo zakresem danych. Wpłaty bezpośrednio na inny rachunek nie będą uznawane. Dokonanie -przelewu i przekazanie niezbędnych danych jest jednoznaczne ze złożeniem zlecenia nabycia Jednostek Uczestnictwa. Jednostki Uczestnictwa mogą być nabywane poprzez sieć Internet, przez wypełnienie formularza zaakceptowanego przez Towarzystwo, udostępnianego przez Towarzystwo w tej sieci, oraz dokonanie zdalnej płatności.

Szczegółowe warunki nabycia Jednostek Uczestnictwa w sieci Internet znajdują się na stronach internetowych Towarzystwa. Dokument przekazania środków pieniężnych niezawierający wszystkich informacji, o których mowa wyżej nie zostanie uznany za ważne zlecenie nabycia Jednostek Uczestnictwa.

6. W przypadku nabywania Jednostek Uczestnictwa w sposób określony w ppkt 4 i 5 do nabywania Jednostek Uczestnictwa stosuje się zasady określone w ppkt 3, z zastrzeżeniem że wpisanie przez Agenta Transferowego nabycia Jednostek Uczestnictwa następuje na podstawie otrzymanej od Depozytariusza informacji o otrzymaniu przez niego środków pieniężnych na nabycie Jednostek Uczestnictwa.
7. Koszty związane z wpłatą środków pieniężnych w trybie określonym w ppkt 4 i 5 ponosi osoba wplacająca.
8. *(skreślony)*
9. W przypadku osoby zamierzającej zawrzeć umowę o prowadzenie IKE lub IKZE, zawarcie z Funduszem umowy o prowadzenie odpowiednio IKE albo IKZE jest równoznaczne ze złożeniem pierwszego zlecenia nabycia Jednostek, z zastrzeżeniem ppkt 10.
10. W przypadku, w którym zawierający w imieniu Funduszu umowę o prowadzenie IKE albo IKZE nie jest uprawniony do przyjmowania zleceń nabycia Jednostek Uczestnictwa, pierwsze nabycie Jednostek Uczestnictwa może być dokonane – po zawarciu umowy o prowadzenie odpowiednio IKE albo IKZE – za pośrednictwem Dystrybutora lub w trybie wpłaty środków pieniężnych z rachunku bankowego osoby zawierającej umowę o prowadzenie odpowiednio IKE albo IKZE na rachunek bankowy wskazany przez Fundusz, przez co rozumie się także wpłatę środków pieniężnych objętych wypłatą transferową:
 - z dotychczasowego IKE Uczestnika na nowe IKE albo
 - z dotychczasowego IKZE Uczestnika na nowe IKZE, albo
 - z Pracowniczego Programu Emerytalnego (PPE) Uczestnika do IKE Uczestnika, albo
 - z PPE osoby uprawnionej do IKE Uczestnika,
 - z PPK (Pracowniczego Programu Kapitałowego) zmarłego Uczestnika PPK do IKE małżonka zmarłego,

na prowadzony na rzecz Subfunduszu przez Depozytariusza rachunek bądź inny rachunek wskazany przez Fundusz, w tym rachunek Towarzystwa. Warunkiem uznania wpłaty jest podanie na dokumencie wpłacenia środków danych wystarczających do identyfikacji Uczestnika IKE, w tym imienia i nazwiska, numeru PESEL oraz numeru rachunku bankowego wskazanego przez Fundusz. Dokonanie wpłaty jest jednoznaczne ze złożeniem zlecenia nabycia Jednostek Uczestnictwa.

11. W odniesieniu do wpłat z rachunku bankowego osoby zawierającej umowę o prowadzenie IKE (Uczestnika IKE) Towarzystwo może wprowadzić dla każdej takiej osoby odrębny, unikalny numer rachunku bankowego Towarzystwa, na które dokonywane powinny być wpłaty. W przypadku wyrażenia zgody przez osobę zawierającą umowę o prowadzenie IKE (Uczestnika IKE) na dokonywanie wpłat w formie przelewu bankowego w sposób, o którym mowa w zdaniu poprzednim, wpłaty dokonywane na rachunek bankowy o unikalnym dla każdej osoby zawierającej umowę o prowadzenie IKE (Uczestnika IKE) numerze identyfikowane będą jako wpłaty na IKE wyłącznie po numerze rachunku bankowego.
- 11a. W odniesieniu do wpłat z rachunku bankowego osoby zawierającej umowę o prowadzenie IKZE (Uczestnika IKZE) Towarzystwo może wprowadzić dla każdej takiej osoby odrębny, unikalny numer rachunku bankowego Towarzystwa, na które dokonywane powinny być wpłaty na IKZE. W przypadku dokonywania przez osobę, która zawarła umowę o prowadzenie IKZE, wpłat w formie przelewu, w trybie określonym w zdaniu pierwszym niniejszego podpunktu, wpłaty dokonywane na rachunek bankowy o unikalnym numerze identyfikowane będą jako wpłaty na IKZE wyłącznie po numerze rachunku bankowego.
12. Fundusz może uzależnić uznanie wpłaty i przyznanie Jednostek Uczestnictwa od przedstawienia Funduszowi, w sposób przez Fundusz wskazany, informacji w celu realizacji przez Fundusz obowiązków wynikających z przepisów ustawy z dnia 1 marca 2018 r. o przeciwdziałaniu praniu pieniędzy oraz finansowaniu terroryzmu („Ustawa AML”).

W szczególności Fundusz może żądać przedstawienia danych identyfikacyjnych wskazanych w art. 36 i art. 37 Ustawy AML, a także informacji o źródle majątku Uczestnika, informacji o źródle pochodzenia wartości majątkowych będących w dyspozycji Uczestnika oraz dokumentów pozwalających na weryfikację źródła majątku i źródła pochodzenia wartości majątkowych będących w dyspozycji Uczestnika.

Nieuzyskanie żądanych informacji lub dokumentów może wiązać się z:

- 1) odmową realizacji Zlecenia nabycia przez Fundusz, lub
- 2) dokonaniem blokady rejestrów Uczestnika.

W sytuacjach opisanych w niniejszym punkcie Towarzystwo ani Fundusz nie ponoszą odpowiedzialności za odmowę realizacji Zlecenia, za jego realizację z opóźnieniem lub za dokonanie blokady.

Ponadto, Towarzystwo i Fundusz stosują procedury AML/CTF oparte na analizie ryzyka. W przypadku uznania, że ryzyko związane z potencjalnym Uczestnikiem lub Uczestnikiem jest nieakceptowalne, Fundusz

może odmówić realizacji Zlecenia nabycia. W tej sytuacji Towarzystwo ani Fundusz nie ponoszą odpowiedzialności za odmowę realizacji Zlecenia nabycia.

13. Zgodnie z art. 46 ust. 2 i 6 Ustawy AML realizacja Zlecenia Uczestnika, który zajmuje eksponowane stanowisko polityczne bądź jest członkiem rodziny osoby zajmującej eksponowane stanowisko polityczne, albo bliskim współpracownikiem osoby zajmującej eksponowane stanowisko polityczne w rozumieniu Ustawy AML („PEP”) wymaga akceptacji kadry kierowniczej wyższego szczebla Towarzystwa oraz uzyskania informacji o źródle pochodzenia wartości majątkowych pozostających w dyspozycji Uczestnika będącego PEP w ramach stosunków gospodarczych lub transakcji, informacji o źródle majątku Uczestnika będącego PEP oraz – w przypadkach określonych w procedurze wewnętrznej – dokumentów pozwalających na weryfikację informacji o źródle majątku i źródle pochodzenia wartości majątkowych pozostających w dyspozycji Uczestnika.

Fundusz może:

- odmówić realizacji Zlecenia złożonego przez Uczestnika będącego PEP – w przypadku braku akceptacji realizacji takiego Zlecenia przez kadre kierowniczą wyższego szczebla Towarzystwa lub w przypadku braku informacji o źródle pochodzenia wartości majątkowych pozostających w dyspozycji Uczestnika będącego PEP w ramach stosunków gospodarczych lub transakcji, informacji o źródle majątku Uczestnika będącego PEP lub dokumentów pozwalających na weryfikację informacji o źródle majątku i źródle pochodzenia wartości majątkowych pozostających w dyspozycji Uczestnika;
- zrealizować Zlecenie złożone przez Uczestnika będącego PEP – po otrzymaniu wymaganych przez Fundusz informacji lub dokumentów, również po upływie terminów określonych w ppkt 2 – w przypadku niedostarczenia przez Uczestnika będącego PEP żądanych przez Fundusz informacji lub dokumentów w terminie umożliwiającym realizację Zlecenia zgodnie z ppkt 2;
- dokonać blokady rejestrów Uczestnika;

przy czym w powyższych przypadkach Towarzystwo ani Fundusz nie ponoszą odpowiedzialności za odmowę realizacji Zlecenia, za realizację Zlecenia z opóźnieniem lub za dokonanie blokady.

14. W przypadkach stosunków gospodarczych lub transakcji związanych z państwem trzecim wysokiego ryzyka, zidentyfikowanym przez Komisję Europejską w akcie delegowanym przyjętym na podstawie art. 9 dyrektywy 2015/849, Fundusz podejmuje co najmniej następujące działania:

- 1) uzyskuje dodatkowe informacje o:
 - a. Uczestniku oraz beneficjencie rzeczywistym,
 - b. zamierzonym charakterze stosunków gospodarczych;
- 2) uzyskuje informacje o źródle majątku Uczestnika oraz beneficjenta rzeczywistego i źródle pochodzenia wartości majątkowych pozostających w dyspozycji Uczestnika oraz beneficjenta rzeczywistego w ramach stosunków gospodarczych lub transakcji, a także - w przypadkach określonych w procedurze wewnętrznej - dokumentów pozwalających na weryfikację informacji o źródle majątku i źródle pochodzenia wartości majątkowych pozostających w dyspozycji Uczestnika;
- 3) uzyskuje informacje o przyczynach i okolicznościach zamierzonych lub przeprowadzonych transakcji;
- 4) uzyskuje akceptację kadry kierowniczej wyższego szczebla na nawiązanie lub kontynuację stosunków gospodarczych;
- 5) intensyfikuje stosowanie środka bezpieczeństwa finansowego, o którym mowa w art. 34 ust. 1 pkt 4 Ustawy AML, przez zwiększenie liczby oraz częstotliwości monitorowania stosunków gospodarczych oraz zwiększenie liczby transakcji typowanych do dalszej analizy.

Fundusz może:

- odmówić realizacji Zlecenia złożonego przez Uczestnika – w przypadku braku akceptacji realizacji takiego Zlecenia przez kadre kierowniczą wyższego szczebla Towarzystwa lub w przypadku nieuzyskania od Uczestnika żądanych przez Fundusz informacji lub dokumentów;
- zrealizować Zlecenie złożone przez Uczestnika – po otrzymaniu wymaganych przez Fundusz informacji lub dokumentów, również po upływie terminów określonych w ppkt 2 – w przypadku nieuzyskania od Uczestnika żądanych przez Fundusz informacji lub dokumentów w terminie umożliwiającym realizację Zlecenia zgodnie z ppkt 2;
- dokonać blokady rejestrów Uczestnika;

przy czym w powyższych przypadkach Towarzystwo ani Fundusz nie ponoszą odpowiedzialności za odmowę realizacji Zlecenia, za realizację Zlecenia z opóźnieniem lub za dokonanie blokady.

Ponadto, w przypadku transakcji związanej z państwem trzecim wysokiego ryzyka, zidentyfikowanym przez Komisję Europejską w akcie delegowanym przyjętym na podstawie art. 9 dyrektywy 2015/849, przeprowadzanej przez osobę fizyczną, osobę prawną lub jednostkę organizacyjną nieposiadającą osobowości prawnej, Fundusz podejmuje co najmniej jedno z następujących działań ograniczających ryzyko związane z taką transakcją:

- 1) podejmuje dodatkowe czynności w ramach stosowanych wzmożonych środków bezpieczeństwa finansowego;
 - 2) wprowadza zintensyfikowane obowiązki związane z przekazywaniem informacji lub raportowaniem transakcji;
 - 3) ogranicza zakres stosunków gospodarczych lub transakcji.
15. Po dniu 12 kwietnia 2022r. Fundusz - zgodnie z postanowieniami rozporządzenia Rady (UE) nr 833/2014 dotyczącego środków ograniczających w związku z działaniami Rosji destabilizującymi sytuację na Ukrainie oraz rozporządzenia Rady (WE) nr 765/2006 z dnia 18 maja 2006 r. dotyczącego środków ograniczających w związku z sytuacją na Białorusi i udziałem Białorusi w agresji Rosji wobec Ukrainy - nie zbywa (również w ramach konwersji i zamiany) jednostek uczestnictwa:

- 1) jakimkolwiek obywatelom rosyjskim lub osobom fizycznym zamieszkałym w Rosji lub jakimkolwiek osobom prawnym, podmiotom lub organom z siedzibą w Rosji,
- 2) jakimkolwiek obywatelom białoruskim lub osobom fizycznym zamieszkałym w Białorusi lub jakimkolwiek osobom prawnym, podmiotom lub organom z siedzibą w Białorusi.

Zakaz zbywania nie ma zastosowania do:

- 1) obywateli państwa członkowskiego, państwa będącego członkiem Europejskiego Obszaru Gospodarczego lub Szwajcarii ani do osób fizycznych posiadających zezwolenie na pobyt czasowy lub stały w państwie członkowskim, w państwie będącym członkiem Europejskiego Obszaru Gospodarczego lub w Szwajcarii – w przypadku obywateli rosyjskich, osób fizycznych zamieszkałych w Rosji lub osób prawnych, podmiotów lub organów z siedzibą w Rosji;
- 2) obywateli państwa członkowskiego i osób fizycznych posiadających zezwolenie na pobyt czasowy lub stały w państwie członkowskim – w przypadku obywateli białoruskich, osób fizycznych zamieszkałych w Białorusi lub osób prawnych, podmiotów lub organów z siedzibą w Białorusi.

6.1.2. Cena i liczba nabywanych Jednostek Uczestnictwa

1. Cena nabycia Jednostki Uczestnictwa określana jest w Dniu Wyceny.
2. Cenę nabycia oblicza się według poniższego wzoru:

$$P = \frac{WAN/J}{1 - x}$$

gdzie:

P – oznacza cenę nabycia,

WAN/J – oznacza Wartość Aktywów Netto Subfunduszu na Jednostkę Uczestnictwa danej kategorii,

x – oznacza mającą zastosowanie stawkę opłaty manipulacyjnej za zbywanie Jednostek Uczestnictwa.

3. Wartość Aktywów Netto Subfunduszu na Jednostkę Uczestnictwa, po której zostanie dokonane zbycie Jednostki Uczestnictwa kategorii B, C, D, E, F, G, H, I, J, K, L, M lub N, w wyniku którego w danym Subfunduszu powstanie dana kategoria Jednostek Uczestnictwa, będzie równa Wartości Aktywów Netto Subfunduszu na Jednostkę Uczestnictwa kategorii A w tym dniu. W każdym innym dniu niż wskazany w pierwszym zdaniu, Wartość Aktywów Netto Subfunduszu na Jednostkę Uczestnictwa danej kategorii oblicza się oddzielnie.

6.1.3. Wysokość wpłat

1. Wysokość pierwszej i kolejnych wpłat została określona w Rozdziale III w częściach odnoszących się do poszczególnych Subfunduszy.
 - 1a. (Skreślono).
 2. (Skreślono).
3. Wpłaty i wypłaty środków pieniężnych w związku ze zbywaniem i odkupywaniem Jednostek Uczestnictwa dokonywane są w złotych.
4. Wysokość minimalnych wpłat tytułem nabycia Jednostek Uczestnictwa Subfunduszy, do których możliwe jest dokonywanie wpłat w walucie innej niż złoty, może być inna niż określona powyżej. Zasady dotyczące

wysokości minimalnych wpłat w walucie innej niż złoty, zostały unormowane w Prospekcie, w części dotyczącej Subfunduszu, do którego możliwe jest dokonywanie wpłat w walucie innej niż złoty.

6.1.4. Składanie zleceń, w tym składanie zleceń za pomocą telefonu lub Internetu

1. Na zasadach określonych postanowieniami „Regulaminu świadczenia usług pośrednictwa w zbywaniu i odkupywaniu jednostek uczestnictwa przez Generali Investments Towarzystwo Funduszy Inwestycyjnych S.A. „Regulaminu składania zleceń i dyspozycji dotyczących jednostek uczestnictwa funduszy zarządzanych przez Generali Investments TFI S.A. za pośrednictwem środków porozumiewania się na odległość “ oraz „Regulaminu korzystania z Serwisu Transakcyjnego Generali Investments TFI”, Uczestnik Funduszu może zawrzeć z umowę o składanie zleceń za pomocą telefonu lub Internetu jak również – w oparciu o „Regulamin serwisu internetowego Wirtualny Oddział” - składać zlecenia w Wirtualnym Oddziale.
2. /skreślony/.
3. Przedmiotem umowy o składanie zleceń, o której mowa w ppkt 1, może być nabycie, odkupienie Jednostek Uczestnictwa, konwersja Jednostek Uczestnictwa pomiędzy funduszami zarządzanymi przez Towarzystwo, zamiana Jednostek Uczestnictwa, odwołanie pełnomocnictwa, ustanowienie i odwołanie blokady Subrejestru, zmiana wybranych danych Uczestnika Funduszu. W umowie zawarte są minimalne warunki techniczne składania zleceń oraz sposób identyfikacji Uczestnika Funduszu. Umowa nie może ograniczać uprawnień Uczestników Funduszu i odpowiedzialności Towarzystwa wynikających z niniejszego Statutu i przepisów prawa.
4. W przypadku składania zleceń telefonicznych, Uczestnik Funduszu jest uprzedzany, iż składanie zlecenia będzie nagrywane.
5. (skreślone).
6. Dyspozycje składane za pośrednictwem Internetu są wypełniane wyłącznie na formularzach udostępnionych na witrynach internetowych lub przy zawarciu umowy o której mowa w ppkt. 1 lub w inny sposób i są ważne, o ile zostaną wypełnione w sposób prawidłowy i niewywołujący jakichkolwiek wątpliwości co do ich treści lub autentyczności.
7. Dyspozycje telefoniczne lub składane za pośrednictwem lub Internetu mogą nie zostać zrealizowane w przypadku nieprawidłowego działania odpowiedniego urządzenia, za pomocą którego przekazywane są dane.
8. W przypadku awarii urządzenia przekazującego dane Uczestnik Funduszu może złożyć zlecenie osobiście w Towarzystwie lub u Dystrybutora.
9. Dokumentacja zleceń i dyspozycji, składanych przez Uczestników Funduszu za pośrednictwem telefonu, lub Internetu, jest utrwalana i przechowywana dla celów dowodowych.

6.1.5. Nabywanie Jednostek Uczestnictwa w ramach wspólnego rejestru małżeńskiego

1. Osoby pozostające w związku małżeńskim mogą nabywać Jednostki Uczestnictwa na swój wspólny rejestr małżeński zgodnie z zasadami określonymi w ppkt poniższych, z zastrzeżeniem ppkt 4 .
2. Małżonkowie działający łącznie, nabywający Jednostki Uczestnictwa na swój wspólny Subrejestr, składają oświadczenia o:
 - a) pozostawaniu we wspólności majątkowej, umożliwiającą nabywanie i żądanie odkupienia Jednostek Uczestnictwa,
 - b) wyrażeniu zgody na wykonywanie przez każdego z małżonków, na ich wspólny Subrejestr, wszystkich uprawnień związanych z nabywaniem i żądaniem odkupienia Jednostek Uczestnictwa, włączywszy żądanie odkupienia wszystkich nabytych Jednostek Uczestnictwa, żądanie ustanowienia blokady Subrejestru i jego zamknięcia oraz zlecenia konwersji, zamiany i transferu Jednostek Uczestnictwa, a także na podejmowanie wszelkich należnych małżonkom środków pieniężnych,
 - c) wyrażeniu zgody na realizację zleceń zgodnie z kolejnością ich składania przez każdego z małżonków, chyba że drugi z nich wyrazi sprzeciw najpóźniej w chwili składania zlecenia przez pierwszego z małżonków; w takim wypadku Dystrybutor, Towarzystwo lub Fundusz zastosują się wyłącznie do zgodnego oświadczenia woli małżonków,
 - d) wyrażeniu zgody na wyłączenie odpowiedzialności Dystrybutora, Towarzystwa lub Funduszu za skutki złożonych przez małżonków i ewentualnych pełnomocników żądań odkupienia, będących wynikiem odmiennych decyzji każdego z nich.
3. Ponadto małżonkowie zobowiązani są do:
 - a) wskazania wspólnego adresu małżonków, na który przesyłane będą potwierdzenia zbycia lub odkupienia Jednostek Uczestnictwa,
 - b) zawiadomienia – listem poleconym – Agenta Transferowego o ustaniu wspólności majątkowej.
4. Na IKE może gromadzić oszczędności wyłącznie jeden Uczestnik IKE. IKE nie może być prowadzone w ramach wspólnych rejestrów małżeńskich.

5. Na IKZE może gromadzić oszczędności wyłącznie jeden Uczestnik IKZE. IKZE nie może być prowadzone w ramach wspólnych rejestrów małżeńskich.
6. Na PPE może gromadzić oszczędności wyłącznie jeden Uczestnik PPE. PPE nie może być prowadzone w ramach wspólnych rejestrów małżeńskich.

6.1.6. Nabywanie Jednostek Uczestnictwa w ramach reinwestycji

W przypadku jednokrotnego nabycia Jednostek Uczestnictwa do wysokości kwoty odpowiadającej kwocie, jaką Uczestnik otrzymał w wyniku odkupienia od niego całości lub części Jednostek Uczestnictwa, o ile od dnia zażądania odkupienia Jednostek Uczestnictwa do dnia złożenia zlecenia nabycia nowych Jednostek Uczestnictwa nie upłynęło więcej niż 60 dni, nie pobiera się opłaty manipulacyjnej. Zwolnienie od opłaty manipulacyjnej, związane z dokonaniem reinwestycji w ramach Funduszu, przysługuje Uczestnikowi jeden raz w roku kalendarzowym. W przypadku dokonywania reinwestycji, na przelewie środków na nabycie Jednostek Uczestnictwa w ramach reinwestycji osoba dokonująca wpłaty winna wskazać, że wpłata dotyczy reinwestycji (wpisując na przelewie „reinvestycja”) oraz wpisać na przelewie datę wyceny odkupienia, którego dotyczy reinwestycja.

6.2. Odkupywanie Jednostek Uczestnictwa

6.2.1. Zasady odkupywania Jednostek Uczestnictwa

1. Fundusz dokonuje odkupienia Jednostek Uczestnictwa na żądanie Uczestnika Funduszu złożone bezpośrednio w Funduszu lub u Dystrybutora na odpowiednim formularzu zaakceptowanym przez Fundusz. Fundusz może udostępnić Uczestnikom możliwość składania zleceń w innej postaci, szczególnie w postaci elektronicznej.
2. Uczestnik Funduszu wydaje dyspozycje co do sposobu wypłaty środków pieniężnych, żądając odkupienia Jednostek Uczestnictwa poprzez wskazanie rachunku bankowego na zasadach określonych w pkt 6.4 ppkt 2.
3. Jeżeli w wyniku żądania odkupienia wartość Jednostek Uczestnictwa posiadanych przez Uczestnika Funduszu w Subrejestrze na dzień odkupienia wynosiłaby mniej niż 100 zł lub mniej niż 1 000 USD w przypadku Subfunduszu Generali Dolar w USD, Fundusz dokona odkupienia wszystkich Jednostek.
4. W przypadku zleceń lub dyspozycji składanych w ramach czynności zwykłego zarządu przez przedstawicieli ustawowych lub za ich zgodą, przyjmuje się, że za czynności nieprzekraczające zwykłego zarządu uznawane są zlecenia odkupienia w wyniku których suma odkupień w kolejnych 30 dniach nie przekroczy kwoty 3 000 (słownie: trzech tysięcy) złotych.

6.2.2. Żądanie odkupienia Jednostek Uczestnictwa

1. Z zastrzeżeniem ppkt 4 - 6, żądanie odkupienia Jednostek Uczestnictwa może zawierać następujące dyspozycje:
 - a) odkupienia określonej liczby Jednostek Uczestnictwa,
 - b) odkupienia takiej liczby Jednostek Uczestnictwa, w wyniku której do wypłaty z tytułu odkupienia Jednostek Uczestnictwa przeznaczona zostanie określona kwota środków pieniężnych, z zastrzeżeniem że wskazana w żądaniu kwota przed jej wypłatą zostanie pomniejszona o należny podatek,
 - c) wielokrotnego, w tym systematycznego, odkupywania od Uczestnika Jednostek Uczestnictwa,
 - d) odkupienia wszystkich Jednostek Uczestnictwa dostępnych w Subrejestrze.
2. W przypadku gdy w Dniu Wyceny kwota żądana jest wyższa od kwoty otrzymanej w wyniku odkupienia wszystkich Jednostek Uczestnictwa lub liczba Jednostek Uczestnictwa wynikających ze zlecenia jest wyższa od liczby posiadanej przez Uczestnika Funduszu w Subrejestrze, z którego Jednostki Uczestnictwa podlegają odkupieniu, odkupione zostają wszystkie Jednostki Uczestnictwa posiadane przez Uczestnika Funduszu w Subrejestrze.
3. W żądaniu wielokrotnego, w tym systematycznego, odkupywania Jednostek Uczestnictwa, Uczestnik wskazuje dzień lub dni, w którym żądanie staje się skuteczne. Odwołanie takiego żądania wywołuje skutki po otrzymaniu przez Agenta Transferowego oświadczenia w tym przedmiocie, jednak nie później niż w terminie 7 dni kalendarzowych od odebrania takiego oświadczenia przez Fundusz lub Dystrybutora.
4. Kwota środków pieniężnych jest wypłacana po pomniejszeniu o należny podatek, w przypadku gdy Fundusz jest zobowiązany do jego pobrania.
5. W przypadku Jednostek Uczestnictwa zgromadzonych na IKE lub IKZE, żądanie odkupienia Jednostek Uczestnictwa może dotyczyć wszystkich lub części Jednostek Uczestnictwa zgromadzonych odpowiednio na IKE albo IKZE, z zastrzeżeniem przepisów Ustawy o IKE/IKZE oraz postanowień Regulaminu prowadzenia indywidualnych kont emerytalnych (IKE) oraz indywidualnych kont zabezpieczenia emerytalnego (IKZE). W przypadku gdyby w wyniku częściowego zwrotu z IKE wartość środków na IKE miała spaść poniżej 1.000 zł, częściowy zwrot nie zostanie zrealizowany.

- 5a. W przypadku Jednostek Uczestnictwa zgromadzonych na PPE, żądanie odkupienia Jednostek Uczestnictwa może dotyczyć wszystkich lub części Jednostek Uczestnictwa zgromadzonych na PPE, z zastrzeżeniem przepisów Ustawy o PPE.
6. Minimalna wartość zlecenia odkupienia winna wynosić 100 zł lub 25 USD dla Subfunduszy denominowanych w USD albo zlecenie odkupienia winno obejmować taką ilość Jednostek Uczestnictwa, żeby w wyniku ich odkupienia otrzymana kwota wynosiła minimum 100 zł lub 25 USD dla Subfunduszy denominowanych w USD, albo dotyczyć salda jednostek w przypadku gdy wartość Jednostek Uczestnictwa, którego dotyczy żądanie odkupienia jest niższa niż 100 zł lub 25 USD dla Subfunduszy denominowanych w USD.

Regulacje Specjalistycznych Planów Inwestycyjnych, PPE, IKE oraz IKZE mogą przewidywać inne minimalne wartości zlecenia odkupienia.

6.2.3. Data i cena odkupienia Jednostek Uczestnictwa

1. Odkupienie przez Fundusz Jednostek Uczestnictwa następuje w chwili dokonania przez Agenta Transferowego wpisu do Subrejstru liczby odkupionych Jednostek Uczestnictwa i kwoty należnej Uczestnikowi z tytułu ich odkupienia po otrzymaniu przez Agenta Transferowego żądania odkupienia Jednostek Uczestnictwa.
2. Szczegółowe terminy realizacji zleceń odkupienia przez Agenta Transferowego określone są w odpowiednich miejscach Prospektu odnoszących się do danego Subfunduszu.
3. Od dnia złożenia Dystrybutorowi lub bezpośrednio Funduszowi żądania odkupienia do dnia odkupienia Jednostek Uczestnictwa przez Fundusz nie może upłynąć więcej niż 5 dni roboczych, przy uwzględnieniu terminów określonych odrębnymi przepisami, w szczególności Ustawy o IKE, Ustawy o IKZE, Ustawy o PPE, chyba że opóźnienie wynika z okoliczności, za które Towarzystwo nie ponosi odpowiedzialności.
4. Fundusz, dokonując odkupienia Jednostek Uczestnictwa, identyfikuje Jednostki Uczestnictwa podlegające odkupieniu i odkupuje je, począwszy od tych Jednostek zarejestrowanych w Subrejestrze, które zostały nabyte od niego najwcześniej (metoda FIFO). Jeżeli Jednostki zarejestrowane na Subrejestrze nabyte do Funduszu w tej samej dacie mają – ze względu na dokonane uprzednio Zamiany pomiędzy Subfunduszami, przypisany różny koszt ich nabycia, to w pierwszej kolejności odkupywane są te Jednostki zarejestrowane na Subrejestrze w Subfunduszu, których koszt nabycia jest najwyższy. Wyłączona jest możliwość wskazania przez Uczestnika Funduszu kolejności odkupywania Jednostek Uczestnictwa w Subrejestrze.
5. Uczestnik powinien wskazać Subrejestr, którego dotyczy żądanie odkupienia Jednostek Uczestnictwa. Jeżeli Uczestnik nie wskaże Subrejstru, którego dotyczy żądanie odkupienia, Fundusz odkupuje Jednostki Uczestnictwa z Subrejstru, który został otwarty najwcześniej.
- 5a. Z uwzględnieniem zasad określonych w pkt 6.2.3.4, dla transakcji odkupienia Jednostek Uczestnictwa podatek dochodowy obliczany i pobierany jest w dniu odkupienia tych Jednostek. Jeżeli odkupienie Jednostek Uczestnictwa zarejestrowanych na Subrejestrach różnych Subfunduszy Funduszu następuje w tej samej dacie wyceny, to dokonuje się kompensacji strat i zysków z tego odkupienia.
6. Uczestnik posiadający Jednostki Uczestnictwa związane z danym Subfunduszem o wartości co najmniej 1 000 000 zł według cen z drugiego Dnia Wyceny poprzedzającego dzień złożenia zlecenia lub równowartość tej kwoty w walucie, w której denominowany jest dany Subfundusz, wyliczonej przy zastosowaniu średniego kursu ustalonego dla danej waluty przez Narodowy Bank Polski na ten dzień, ma prawo, na podstawie jednego zlecenia złożonego bezpośrednio w Funduszu, zażądać odkupienia wszystkich posiadanych Jednostek Uczestnictwa zapisanych na danym Subrejestrze i jednoczesnego nabycia Jednostek Uczestnictwa w tym samym Subfunduszu za kwotę środków pieniężnych pochodzących z tytułu odkupienia Jednostek Uczestnictwa, pomniejszoną o należny podatek i stosowne opłaty manipulacyjne. Środki pieniężne, pochodzące z tytułu odkupienia, o którym mowa w zdaniu poprzednim, nie są wypłacane Uczestnikowi. Odkupienie i nabycie Jednostek Uczestnictwa następuje w Dniu Wyceny określonym zgodnie z postanowieniami ppkt 2 powyżej, z zastrzeżeniem że dla skutecznego nabycia Jednostek Uczestnictwa nie jest konieczne otrzymanie przez Agenta Transferowego informacji od Depozytariusza o otrzymaniu przez niego środków pieniężnych na nabycie Jednostek Uczestnictwa. Uczestnik powinien poinformować Fundusz o zamiarze złożenia zlecenia, o którym mowa w niniejszym ppkt, najpóźniej na 7 dni przed dniem złożenia zlecenia. W przypadku braku powiadomienia Funduszu przez Uczestnika o zamiarze złożenia zlecenia, o którym mowa w niniejszym ppkt, Fundusz może odmówić realizacji tego zlecenia. Do postanowień niniejszego ppkt nie mają zastosowania postanowienia pkt 6.1.1. ppkt 3 i 4. Do realizacji zlecenia, o którym mowa w niniejszym ppkt, nie mają zastosowania postanowienia Prospektu Informacyjnego dotyczące reinwestycji.

6.2.4. Zamknięcie Subrejstru Uczestnika

1. Uczestnik zachowuje numer identyfikacyjny w Rejestrze Uczestników również po odkupieniu od niego wszystkich Jednostek Uczestnictwa, z zastrzeżeniem ppkt 2.
2. W przypadku odkupienia od Uczestnika wszystkich Jednostek Uczestnictwa w danym Subfunduszu, Fundusz po 6 miesiącach od dnia odkupienia zamyka Subrejestr, chyba że Uczestnik zażąda wcześniejszego zamknięcia Subrejstru. Zamknięcie Subrejstru ma ten skutek, że w przypadku nabywania przez tego samego Uczestnika Funduszu Jednostek Uczestnictwa związanych z tym samym Subfunduszem, Fundusz otwiera nowy Subrejestr z nowym numerem identyfikacyjnym.

6.3. Konwersja Jednostek Uczestnictwa na jednostki uczestnictwa innego funduszu oraz wysokość opłat z tym związanych

1. W ramach konwersji Uczestnik Funduszu ma prawo, na podstawie jednego zlecenia, żądać odkupienia Jednostek Uczestnictwa związanych z Subfunduszem z jednoczesnym nabyciem za całość kwoty uzyskanej w wyniku tego odkupienia jednostek uczestnictwa innych funduszy zarządzanych przez Towarzystwo, przy czym odkupienie Jednostek Uczestnictwa związanych z Subfunduszem i nabycie jednostek uczestnictwa innych funduszy zarządzanych przez Towarzystwo następuje w tym samym Dniu Wyceny. Fundusz może udostępnić Uczestnikom możliwość składania zleceń w postaci telefonicznej oraz elektronicznej.
- 1a. Konwersja Jednostek Uczestnictwa skutkująca nabyciem Jednostek Uczestnictwa Subfunduszu docelowego następuje po umorzeniu Jednostek Uczestnictwa Subfunduszu źródłowego oraz wpłynięciu środków pieniężnych z tytułu umorzenia na rachunek Subfunduszu docelowego tytułem nabycia Jednostek Uczestnictwa Subfunduszu docelowego. Przydział (wpis do Subrejstru) Jednostek Uczestnictwa w Subfunduszu docelowym następuje dopiero po wpłynięciu środków pieniężnych na rachunek Subfunduszu docelowego.
2. Zlecenie konwersji może dotyczyć:
 - 1) odkupienia wszystkich lub określonej liczby Jednostek Uczestnictwa związanych z Subfunduszem i nabycia za uzyskaną w ten sposób kwotę jednostek uczestnictwa w innym funduszu zarządzanym przez Towarzystwo,
 - 2) odkupienia takiej liczby Jednostek Uczestnictwa związanych z Subfunduszem, w wyniku realizacji którego na nabycie jednostek uczestnictwa w innym funduszu zarządzanym przez Towarzystwo przeznaczona zostanie określona kwota środków pieniężnych, z zastrzeżeniem że wskazana w żądaniu kwota przed jej przeznaczeniem na nabycie jednostek uczestnictwa zostanie pomniejszona o należny podatek.
3. Konwersja podlega opłacie za konwersję. Opłata za konwersję należy podmiotowi, o którym mowa w art. 32 ust. 1 pkt 1-3 i ust. 2 Ustawy, od Uczestnika Funduszu. Opłata składa się z dwóch elementów: opłaty ruchomej i opłaty stałej, ustalanych w sposób następujący:
 - 1) wysokość opłaty ruchomej za konwersję jest ustalana w oparciu o stawkę opłaty ruchomej za konwersję i podstawę ustalenia ostatecznej wysokości tej stawki. Maksymalna stawka opłaty ruchomej za konwersję stanowi różnicę pomiędzy stawką opłaty manipulacyjnej za nabycie jednostek uczestnictwa według Tabeli Opłat dla funduszu (subfunduszu), w którym nabywane są jednostki uczestnictwa (fundusz docelowy), a stawką opłaty manipulacyjnej za nabycie Jednostek Uczestnictwa w Subfunduszu, w którym odkupywane są jednostki uczestnictwa (Subfundusz źródłowy), z zastrzeżeniem że stawka ta jest nieujemna. Opłata ruchoma pobierana jest przez Towarzystwo lub Dystrybutora w funduszu docelowym, w którym nabywane są jednostki, od kwoty konwertowanych środków. Podstawą ustalenia ostatecznej wysokości stawki opłaty ruchomej za konwersję jest wartość Jednostek Uczestnictwa posiadanych przez Uczestnika w Subfunduszu źródłowym w Dniu Wyceny. Zasady ustalenia opłaty ruchomej przy konwersji określone są w Tabelach Opłat;
 - 2) opłata stała może wynosić maksymalnie 5% wartości konwertowanych środków, pomniejszonych o opłatę ruchomą za konwersję. Aktualna wartość opłaty stałej za konwersję podawana jest w Tabelach Opłat.
4. W przypadku ograniczenia lub rozszerzenia liczby funduszy, z którymi możliwa będzie konwersja, informacje o tym Fundusz przekaże w drodze stosownego ogłoszenia na stronie www.general-investments.pl lub w dzienniku przeznaczonym do ogłoszeń Funduszu lub udostępni ją za pośrednictwem Dystrybutorów.
5. Uczestnik IKE może dokonać konwersji Jednostek Uczestnictwa Funduszu związanych z Subfunduszem zapisanych na IKE wyłącznie na Jednostki Uczestnictwa związane z innymi Subfunduszami w innym funduszu, w których możliwe jest prowadzenie IKE. Zlecenie konwersji rozumie się jako zmianę alokacji Subfunduszy w ramach IKE.
- 5a. Uczestnik IKZE może dokonać zamiany Jednostek Uczestnictwa Funduszu związanych z Subfunduszem zapisanych na IKZE wyłącznie na Jednostki Uczestnictwa związane z innymi Subfunduszami w innym funduszu, w których możliwe jest prowadzenie IKZE. Zlecenie konwersji rozumie się jako zmianę alokacji Subfunduszy w ramach IKZE.
6. Cena Jednostki Uczestnictwa, po której następuje odkupienie Jednostek Uczestnictwa w ramach realizacji zlecenia konwersji, ustalana jest zgodnie z postanowieniami ppkt 1 powyżej.
7. Szczegółowe terminy i zasady realizacji zleceń konwersji przez Agenta Transferowego określone są w odpowiednich miejscach Prospektu odnoszących się do danego Subfunduszu.
8. Z zastrzeżeniem postanowień Prospektu dotyczących minimalnej wartości zlecenia nabycia, obowiązujących odpowiednio dla funduszu lub Subfunduszu, w którym w ramach realizacji zlecenia konwersji nabywane są jednostki uczestnictwa, minimalna wartość zlecenia konwersji winna wynosić 100 zł lub równowartość tej kwoty w walucie, w której denominowany jest dany Subfundusz, wyliczonej przy zastosowaniu średniego kursu ustalonego dla danej waluty przez Narodowy Bank Polski w dniu wyceny, który został przyjęty dla nabywanych jednostek uczestnictwa albo zlecenie konwersji winno obejmować taką ilość Jednostek Uczestnictwa, żeby w wyniku ich

odkupienia otrzymana kwota przeznaczana na nabycie jednostek uczestnictwa innego funduszu zarządzanego przez Towarzystwo lub Subfunduszu wydzielonego w ramach innego funduszu zarządzanego przez Towarzystwo wynosiła minimum 100 zł lub równowartość tej kwoty w walucie, w której denominowany jest dany Subfundusz, wyliczonej przy zastosowaniu średniego kursu ustalonego dla danej waluty przez Narodowy Bank Polskiw dniu wyceny, który został przyjęty dla nabywanych jednostek uczestnictwa.

9. Jeżeli w wyniku żądania konwersji wartość Jednostek Uczestnictwa posiadanych przez Uczestnika Funduszu w Subrejestrze na dzień konwersji wynosiłaby mniej niż 100 zł lub równowartość tej kwoty w walucie, w której denominowany jest dany Subfundusz, wyliczonej przy zastosowaniu średniego kursu ustalonego dla danej waluty przez Narodowy Bank Polska dnia odkupienia, Fundusz dokona konwersji wszystkich Jednostek.
10. Fundusz, dokonując konwersji Jednostek Uczestnictwa, identyfikuje Jednostki Uczestnictwa podlegające konwersji i odkupuje je, począwszy od tych Jednostek zarejestrowanych w Subrejestrze, które zostały nabyte od niego najwcześniej (metoda FIFO). Jeżeli Jednostki zarejestrowane na Subrejestrze nabyte do Funduszu w tej samej dacie mają – ze względu na dokonane uprzednio Zamiany pomiędzy Subfunduszami Funduszu, przypisany różny koszt ich nabycia, to w pierwszej kolejności odkupywane są te Jednostki zarejestrowane na Subrejestrze w Subfunduszu, których koszt nabycia jest najwyższy. Wyłączona jest możliwość wskazania przez Uczestnika Funduszu kolejności odkupywania Jednostek Uczestnictwa w Subrejestrze.

6.4. Wypłaty kwot z tytułu odkupienia Jednostek Uczestnictwa lub wypłaty dochodów Subfunduszu

1. Uczestnik Funduszu wydaje dyspozycje co do sposobu wypłaty środków pieniężnych, żądając odkupienia Jednostek Uczestnictwa.
2. Z zastrzeżeniem obowiązujących przepisów prawa oraz z zastrzeżeniem ppkt 3 i 4, wypłata środków pieniężnych z tytułu odkupienia Jednostek Uczestnictwa następuje wyłącznie:
 - 1) niezwłocznie w formie przelewu bankowego, na rachunek bankowy lub rachunek pieniężny prowadzony przez firmę inwestycyjną, należący do Uczestnika albo jego przedstawiciela ustawowego,
 - 2) (skreślony),
 - 3) (skreślony),
 - 4) (skreślony).
3. Warunki uczestnictwa w PPE i warunki uczestnictwa w IKE lub IKZE mogą przewidywać inne sposoby dokonania wypłaty środków pieniężnych z tytułu odkupienia Jednostek Uczestnictwa.
4. Wypłata w walucie USD w przypadku Subfunduszu Generali Dolar jest dokonywana wyłącznie na rachunek bankowy Uczestnika lub przedstawiciela ustawowego Uczestnika lub pełnomocnika Uczestnika, upoważnionego przez Uczestnika do złożenia danego zlecenia odkupienia.
5. W przypadku wskazania przez zleceniodawcę rachunku bankowego lub rachunku pieniężnego, na który należy dokonać przelewu środków pieniężnych pochodzących z odkupienia Jednostek Uczestnictwa, który to nie należy do Uczestnika ani jego przedstawiciela ustawowego ani jego pełnomocnika, o którym mowa powyżej, Fundusz (o ile będzie mógł zweryfikować przed realizacją wypłaty środków pieniężnych, czy rachunek bankowy lub rachunek pieniężny, na który należy dokonać przelewu środków pieniężnych pochodzących z odkupienia Jednostek Uczestnictwa należy do Uczestnika albo jego przedstawiciela ustawowego albo do jego pełnomocnika, o którym mowa powyżej), po odkupieniu Jednostek Uczestnictwa wstrzyma wypłatę ww. środków pieniężnych do dnia wskazania Funduszowi przez zleceniodawcę lub Uczestnika rachunku bankowego lub rachunku pieniężnego należącego do Uczestnika lub jego przedstawiciela ustawowego lub jego pełnomocnika, o którym mowa powyżej.
6. W przypadku braku dyspozycji w zakresie wskazania sposobu wypłaty środków pieniężnych pochodzących z odkupienia Jednostek Uczestnictwa, po odkupieniu Jednostek Uczestnictwa Fundusz wstrzyma wypłatę ww. środków pieniężnych do dnia wskazania Funduszowi przez zleceniodawcę lub Uczestnika rachunku bankowego lub rachunku pieniężnego, na który należy dokonać wplaty.
7. Wypłata środków pieniężnych z tytułu odkupienia Jednostek Uczestnictwa następuje w walucie, w jakiej jest wyceniany Subfundusz, chyba że szczegółowe postanowienia dotyczące Subfunduszu stanowią inaczej. Przelew realizowany jest na rachunek bankowy wskazany przez Uczestnika, niezależnie od waluty rachunku bankowego Uczestnika. Towarzystwo ani Fundusz nie ponosi odpowiedzialności za skutki przewalutowania dokonywanego przez bank prowadzący rachunek bankowy Uczestnika

6.5. Zamiana Jednostek Uczestnictwa związanych z jednym Subfunduszem na Jednostki Uczestnictwa związane z innym Subfunduszem oraz wysokość opłat z tym związanych

1. W ramach zamiany Uczestnik Funduszu ma prawo, na podstawie jednego zlecenia, żądać odkupienia Jednostek Uczestnictwa związanych z Subfunduszem z jednoczesnym nabyciem za całość kwoty uzyskanej w wyniku tego odkupienia Jednostek Uczestnictwa związanych z innym Subfunduszem w Funduszu, przy czym odkupienie Jednostek Uczestnictwa związanych z Subfunduszem i nabycie Jednostek Uczestnictwa związanych z innym Subfunduszem w Funduszu następuje w tym samym Dniu Wyceny. Fundusz może udostępnić Uczestnikom możliwość składania zleceń w postaci telefonicznej oraz elektronicznej.

- 1a. Zamiana Jednostek Uczestnictwa skutkująca nabyciem Jednostek Uczestnictwa Subfunduszu docelowego następuje po umorzeniu Jednostek Uczestnictwa Subfunduszu źródłowego oraz wpłynięciu środków pieniężnych z tytułu umorzenia na rachunek Subfunduszu docelowego tytułem nabycia Jednostek Uczestnictwa Subfunduszu docelowego. Przydział (wpis do Subrejstru) Jednostek Uczestnictwa w Subfunduszu docelowym następuje dopiero po wpłynięciu środków pieniężnych na rachunek Subfunduszu docelowego.
2. Zlecenie zamiany może dotyczyć:
 - 1) odkupienia wszystkich lub określonej liczby Jednostek Uczestnictwa związanych z Subfunduszem i nabycia za uzyskaną w ten sposób kwotę Jednostek Uczestnictwa związanych z innym Subfunduszem w Funduszu,
 - 2) odkupienia takiej liczby Jednostek Uczestnictwa związanych z Subfunduszem, w wyniku realizacji którego na nabycie Jednostek Uczestnictwa związanych z innym Subfunduszem w Funduszu przeznaczona zostanie określona kwota środków pieniężnych, z zastrzeżeniem że wskazana w żądaniu kwota przed jej przeznaczeniem na nabycie Jednostek Uczestnictwa zostanie pomniejszona o należny podatek.
3. Zamiana podlega opłacie za zamianę. Opłata za zamianę należna jest podmiotowi, o którym mowa w art. 32 ust. 1 pkt 1-3 i ust. 2 Ustawy od Uczestnika Funduszu. Opłata składa się z dwóch elementów: opłaty ruchomej i opłaty stałej, ustalanych w sposób następujący:
 - 1) wysokość opłaty ruchomej za zamianę jest ustalana w oparciu o stawkę opłaty ruchomej za zamianę i podstawę ustalenia ostatecznej wysokości tej stawki. Maksymalna stawka opłaty ruchomej za zamianę stanowi różnicę pomiędzy stawką opłaty manipulacyjnej za nabycie Jednostek Uczestnictwa związanych z innym Subfunduszem (docelowym) w Funduszu wg Tabeli Opłat a stawką opłaty manipulacyjnej za nabycie Jednostek Uczestnictwa związanych z Subfunduszem, w którym odkupywane są Jednostki Uczestnictwa (źródłowym), z zastrzeżeniem że stawka ta jest nieujemna. Opłata ruchoma pobierana jest przez Towarzystwo lub Dystrybutora od kwoty środków podlegających zamianie. Podstawą ustalenia ostatecznej wysokości stawki opłaty ruchomej za zamianę jest wartość Jednostek Uczestnictwa związanych z Subfunduszem posiadanych przez Uczestnika w funduszu źródłowym w Dniu Wyceny. Zasady ustalenia opłaty ruchomej przy zamianie określone są w Tabelach Opłat;
 - 2) opłata stała może wynosić maksymalnie 5% wartości środków podlegających zamianie, pomniejszonych o opłatę ruchomą za zamianę. Aktualna wartość opłaty stałej za zamianę podawana jest w Tabelach Opłat.
4. Uczestnik IKE może dokonać zamiany Jednostek Uczestnictwa Funduszu związanych z Subfunduszem zapisanych na IKE wyłącznie na Jednostki Uczestnictwa związane z innymi Subfunduszami w Funduszu, w których możliwe jest prowadzenie IKE. Zlecenie zamiany rozumie się jako zmianę alokacji Subfunduszy w ramach IKE.
- 4a. Uczestnik IKZE może dokonać zamiany Jednostek Uczestnictwa Funduszu związanych z Subfunduszem zapisanych na IKZE wyłącznie na Jednostki Uczestnictwa związane z innymi Subfunduszami w Funduszu, w których możliwe jest prowadzenie IKZE. Zlecenie zamiany rozumie się jako zmianę alokacji Subfunduszy w ramach IKZE.
- 4b. Uczestnik PPE może dokonać zamiany Jednostek Uczestnictwa Funduszu związanych z Subfunduszem zapisanych na PPE wyłącznie na Jednostki Uczestnictwa związane z innymi Subfunduszami w Funduszu, w których możliwe jest prowadzenie PPE. Zlecenie zamiany rozumie się jako zmianę alokacji Subfunduszy w ramach PPE.
5. Cena Jednostki Uczestnictwa, po której następuje odkupienie Jednostek Uczestnictwa w ramach realizacji zlecenia zamiany oraz szczegółowe terminy realizacji zleceń zamiany przez Agenta Transferowego określone są w odpowiednich miejscach Prospektu odnoszących się do danego Subfunduszu.
- 5a. Fundusz, dokonując zamiany Jednostek Uczestnictwa, identyfikuje Jednostki Uczestnictwa podlegające zamianie i dokonuje ich zamiany, poczynwszy od tych Jednostek zarejestrowanych w Subrejestrze, które zostały nabyte od niego najwcześniej (metoda FIFO). Jeżeli Jednostki zarejestrowane na Subrejestrze nabyte do Funduszu w tej samej dacie mają – ze względu na dokonane uprzednio Zamiany pomiędzy Subfunduszami Funduszu, przypisany różny koszt ich nabycia, to w pierwszej kolejności zamianie podlegają te Jednostki zarejestrowane na Subrejestrze w Subfunduszu, których koszt nabycia jest najwyższy. Wyłączona jest możliwość wskazania przez Uczestnika Funduszu kolejności zamiany Jednostek Uczestnictwa w Subrejestrze.
6. W przypadku ograniczenia lub rozszerzenia liczby Subfunduszy, z którymi możliwa będzie zamiana, informacje o tym Fundusz przekaże w drodze stosownego ogłoszenia w dzienniku przeznaczonym do ogłoszeń Funduszu lub udostępni je za pośrednictwem Dystrybutorów.
7. Szczegółowe terminy i zasady realizacji zleceń zamiany przez Agenta Transferowego określone są w odpowiednich miejscach Prospektu odnoszących się do danego Subfunduszu, przy uwzględnieniu terminów określonych odrębnymi przepisami, w szczególności Ustawy o IKE, Ustawy o IKZE, Ustawy o PPE.
8. Z zastrzeżeniem postanowień Prospektu dotyczących minimalnej wartości zlecenia nabycia, obowiązujących odpowiednio dla funduszu lub Subfunduszu, w którym w ramach realizacji zlecenia zamiany nabywane są jednostki uczestnictwa, minimalna wartość zlecenia zamiany winna wynosić 100 zł lub równowartość tej kwoty w walucie, w której denominowany jest dany Subfundusz, wyliczonej przy zastosowaniu średniego kursu ustalonego dla danej waluty przez Narodowy Bank Polski, w dniu wyceny, który został przyjęty dla nabywanych Jednostek Uczestnictwa albo zlecenie zamiany winno obejmować taką ilość Jednostek Uczestnictwa, żeby w wyniku ich

odkupienia otrzymana kwota przeznaczana na nabycie Jednostek Uczestnictwa związanych z innym Subfunduszem w Funduszu wynosiła minimum 100 zł lub równowartość tej kwoty w walucie, w której denominowany jest dany Subfundusz, wyliczonej przy zastosowaniu średniego kursu ustalonego dla danej waluty przez Narodowy Bank Polski w dniu wyceny, który został przyjęty dla nabywanych Jednostek Uczestnictwa.

9. Jeżeli w wyniku żądania zamiany wartość Jednostek Uczestnictwa posiadanych przez Uczestnika Funduszu w Subrejestrze na dzień zamiany wynosiłaby mniej niż 100 zł lub równowartość tej kwoty w walucie, w której denominowany jest dany Subfundusz, wyliczonej przy zastosowaniu średniego kursu ustalonego dla danej waluty przez Narodowy Bank Polski na dzień odkupienia, Fundusz dokona zamiany wszystkich Jednostek.

6.6. Spełnianie świadczeń należnych z tytułu nieterminowych realizacji zleceń Uczestników Funduszu oraz błędnej wyceny Aktywów Netto na Jednostkę Uczestnictwa

6.6.1. Nieterminowa realizacja zleceń

W przypadku nieterminowych realizacji zleceń, za które Towarzystwo ponosi odpowiedzialność, Towarzystwo wyrównuje stratę adekwatnie do typu zlecenia złożonego przez Uczestnika – nabywając dodatkowe Jednostki Uczestnictwa lub dokonując przelewu środków na rachunek Uczestnika/byłego Uczestnika i dokonując korekty podatku, o ile naliczenie podatku miało miejsce.

6.6.2. Błędna wycena

1. W przypadku gdy prawidłowo obliczona wartość Jednostki Uczestnictwa związanej z Subfunduszem była wyższa od błędnie wyliczonej, Uczestnicy Funduszu nabywający Jednostki Uczestnictwa (na podstawie zleceń nabycia, konwersji lub zamiany) otrzymali większą liczbę Jednostek Uczestnictwa. W celu wyrównania strat pozostałym Uczestnikom Funduszu, posiadającym Jednostki Uczestnictwa związane z Subfunduszem, Towarzystwo przekazuje brakujące środki pieniężne na rachunek Funduszu, powiększając Aktywa Subfunduszu. W powyższym przypadku Uczestnicy, którym Fundusz dokonuje odkupienia Jednostek Uczestnictwa związanych z Subfunduszem (na podstawie zleceń odkupienia, konwersji lub zamiany), otrzymali zaniżoną kwotę z tytułu odkupienia Jednostek Uczestnictwa. W celu wyrównania strat Uczestnikom Funduszu, Towarzystwo przekazuje tym Uczestnikom dodatkowe środki pieniężne, lub dokonuje nabycia dodatkowych Jednostek Uczestnictwa odpowiedniego Subfunduszu za kwotę rekompensaty.
2. W przypadku gdy prawidłowo obliczona wartość Jednostki Uczestnictwa związanej z Subfunduszem była niższa od błędnie wyliczonej, Uczestnicy Funduszu nabywający Jednostki Uczestnictwa (na podstawie zleceń nabycia, konwersji lub zamiany) otrzymali mniej Jednostek Uczestnictwa, w celu wyrównania strat Uczestnikom Funduszu Towarzystwo nabywa tym Uczestnikom, ze środków własnych, brakującą liczbę Jednostek Uczestnictwa. W powyższym przypadku Uczestnicy, którym Fundusz dokonuje odkupienia Jednostek Uczestnictwa związanych z Subfunduszem (na podstawie zleceń odkupienia, konwersji lub zamiany) otrzymali zawyżoną kwotę z tytułu odkupienia Jednostek Uczestnictwa. W celu wyrównania strat pozostałym Uczestnikom Funduszu posiadającym Jednostki Uczestnictwa związane z Subfunduszem, Towarzystwo przekazuje brakujące środki pieniężne na rachunek Funduszu, powiększając Aktywa Subfunduszu.

6.7. Częstotliwość zbywania i odkupywania Jednostek Uczestnictwa

Fundusz zbywa i odkupuje Jednostki Uczestnictwa w każdym Dniu Wyceny.

6.8. Określenie terminów, w jakich najpóźniej nastąpi:

6.8.1. Zbycie przez Fundusz Jednostek Uczestnictwa po dokonaniu wpłaty na te jednostki

Nabycie Jednostek Uczestnictwa następuje w dniu, w którym Agent Transferowy wpisze do Subrejestru liczbę Jednostek nabytych za dokonaną wpłatą, jednak nie później niż po upływie:

- 1) 5 dni roboczych od dnia złożenia zlecenia nabycia i dokonania wpłaty środków – w przypadku dokonywania wpłaty za pośrednictwem Dystrybutora; w takim przypadku za dzień dokonania wpłaty uważa się dzień otrzymania wpłaty środków przez Dystrybutora,
- 2) 5 dni roboczych od dnia złożenia zlecenia nabycia i wpłynięcia środków na rachunek Funduszu – w przypadku dokonywania wpłaty bezpośrednio na rachunek prowadzony na rzecz Funduszu przez Depozytariusza bądź inny wskazany przez Fundusz; w takim przypadku za dzień dokonania wpłaty uważa się dzień wpłynięcia środków na rachunek nabyć Funduszu,

chyba że opóźnienie wynika z okoliczności, za które Towarzystwo nie ponosi odpowiedzialności.

6.8.2. Odkupienie przez Fundusz Jednostek Uczestnictwa po zgłoszeniu żądania ich odkupienia

Od dnia złożenia Dystrybutorowi lub bezpośrednio Funduszowi żądania odkupienia do dnia odkupienia Jednostek Uczestnictwa nie może upłynąć więcej niż 5 dni roboczych, chyba że opóźnienie wynika z okoliczności, za które Towarzystwo nie ponosi odpowiedzialności.

W przypadku gdy przepisy prawa przewidują inne terminy realizacji zlecenia odkupienia, realizacja następuje w tych terminach.

7. Wskazanie okoliczności, w których Fundusz może zawiesić zbywanie lub odkupywanie Jednostek Uczestnictwa, w tym Wartości Aktywów Netto, po której przekroczeniu Fundusz może zawiesić zbywanie Jednostek Uczestnictwa

7.1. Zawieszenie zbywania Jednostek Uczestnictwa

1. Fundusz może zawiesić zbywanie Jednostek Uczestnictwa po zajściu okoliczności wskazanych w Ustawie. Fundusz może zawiesić zbywanie Jednostek Uczestnictwa na 2 tygodnie, jeżeli nie można dokonać wiarygodnej wyceny istotnej części Aktywów Funduszu z przyczyn niezależnych od Funduszu. W przypadku, o którym mowa w zdaniu poprzednim, za zgodą i na warunkach określonych przez Komisję, zbywanie Jednostek Uczestnictwa może zostać zawieszona na okres dłuższy niż 2 tygodnie, nieprzekraczający jednak 2 miesięcy.
2. Fundusz może zawiesić zbywanie Jednostek Uczestnictwa związanych z danym Subfunduszem oddzielnie od pozostałych Subfunduszy.
3. Okres zawieszenia zbywania jednostek Uczestnictwa nie wlicza się do okresów, o których mowa w art. 17 ust 4 Statutu.

7.2. Zawieszenie odkupywania Jednostek Uczestnictwa

1. Fundusz może zawiesić odkupywanie Jednostek Uczestnictwa na 2 tygodnie, jeżeli:
 - 1) w okresie ostatnich 2 tygodni suma wartości odkupionych przez Fundusz Jednostek Uczestnictwa związanych z danym Subfunduszem oraz Jednostek Uczestnictwa związanych z danym Subfunduszem, których odkupienia zażądano, stanowi kwotę przekraczającą 10% Wartości Aktywów Subfunduszu albo
 - 2) nie można dokonać wiarygodnej wyceny istotnej części Aktywów Funduszu z przyczyn niezależnych od Funduszu.
2. W przypadkach, o których mowa powyżej, za zgodą i na warunkach określonych przez Komisję:
 - 1) odkupywanie Jednostek Uczestnictwa może zostać zawieszona na okres dłuższy niż 2 tygodnie, nieprzekraczający jednak 2 miesięcy,
 - 2) Fundusz może odkupywać Jednostki Uczestnictwa w ratach w okresie nieprzekraczającym 6 miesięcy, przy zastosowaniu proporcjonalnej redukcji lub przy dokonywaniu wypłat z tytułu odkupienia Jednostek Uczestnictwa.
3. Fundusz może zawiesić odkupywanie Jednostek Uczestnictwa związanych z danym Subfunduszem oddzielnie od pozostałych Subfunduszy.
4. Okres zawieszenia odkupywania jednostek Uczestnictwa nie wlicza się do okresu, o którym mowa w art. 17 ust. 5 Statutu.

8. Określenie rynków, na których są zbywane i odkupywane Jednostki Uczestnictwa

Jednostki Uczestnictwa są zbywane i odkupywane wyłącznie na terytorium Rzeczypospolitej Polskiej.

9. Zwięzłe informacje na temat obowiązków podatkowych Funduszu oraz szczegółowe informacje na temat obowiązków podatkowych Uczestników Funduszu, ze wskazaniem obowiązujących przepisów, w tym informację, czy z posiadaniem Jednostek Uczestnictwa wiąże się konieczność uiszczenia podatku dochodowego, oraz zastrzeżenie, że ze względu na fakt, że obowiązki podatkowe zależą od indywidualnej sytuacji Uczestnika Funduszu i miejsca dokonywania inwestycji, w celu ustalenia obowiązków podatkowych, wskazane jest zasięgnięcie porady doradcy podatkowego lub prawnego

Ze względu na fakt, że obowiązki podatkowe zależą od indywidualnej sytuacji Uczestnika Funduszu i miejsca dokonywania inwestycji, w celu ustalenia obowiązków podatkowych wskazane jest zasięgnięcie porady doradcy podatkowego lub prawnego.

9.1. Opodatkowanie Funduszu

Ponieważ Fundusz jest funduszem inwestycyjnym otwartym działającym na podstawie przepisów Ustawy, jest on zwolniony od podatku dochodowego od osób prawnych. Podstawa prawna – art. 6 ust. 1 pkt 10 ustawy z dnia 15 lutego 1992 r. o podatku dochodowym od osób prawnych.

9.2. Opodatkowanie Uczestników Funduszu

W przypadku gdy Uczestnikami Funduszu są osoby prawne, spółki kapitałowe w organizacji, spółki osobowe będące podatnikami podatku dochodowego od osób prawnych oraz jednostki organizacyjne nieposiadające osobowości prawnej, z wyjątkiem spółek nieposiadających osobowości prawnej innych niż spółki osobowe będące podatnikami podatku dochodowego od osób prawnych, dochody tych podmiotów z tytułu udziału w

Funduszu podlegają obowiązkowi podatkowemu i będą opodatkowane na zasadach określonych w ustawie z dnia 15 lutego 1992 r. o podatku dochodowym od osób prawnych. Dochody osób prawnych, spółek kapitałowych w organizacji, spółek osobowych będących podatnikami podatku dochodowego od osób prawnych oraz jednostek organizacyjnych nieposiadających osobowości prawnej, z wyjątkiem spółek niemających osobowości prawnej innych niż spółki osobowe będące podatnikami podatku dochodowego od osób prawnych, podlegają opodatkowaniu podatkiem dochodowym od osób prawnych na zasadach ogólnych, a podatek ten wynosi 19% podstawy opodatkowania lub 9% podstawy opodatkowania od przychodów (dochodów) innych niż z zysków kapitałowych – w przypadku podatników, u których przychody osiągnięte w roku podatkowym nie przekroczyły wyrażonej w złotych kwoty odpowiadającej równowartości 2 000 000 euro przeliczonej według średniego kursu euro ogłaszanego przez NBP na pierwszy dzień roboczy roku podatkowego, w zaokrągleniu do 1000 zł. Przychód uzyskany z tytułu udziału w Funduszu zalicza się do odrębnego źródła przychodów, tzw. „przychodów z zysków kapitałowych”, o których mowa w art. 7b ustawy o podatku dochodowym od osób prawnych. Sytuacja ta nie dotyczy ubezpieczycieli, banków, podmiotów, o których mowa w art. 15c ust. 16 pkt 3, 4, 15 i 16 ustawy o podatku dochodowym od osób prawnych, instytucji finansowych w rozumieniu art. 4 ust. 1 pkt 7 Prawa bankowego oraz podmiotów, o których mowa w art. 3 pkt 21 ustawy o obrocie instrumentami finansowymi, w przypadku których przychód z udziału w Funduszu zalicza się do tzw. „przychodów innych niż przychody z zysków kapitałowych”. Uczestnik ma także prawo do uznania za koszt uzyskania przychodu wydatków na nabycie jednostek uczestnictwa w momencie umorzenia (odkupienia) jednostek uczestnictwa na podstawie art. 16 ust. 1 pkt 8 ustawy z dnia 15 lutego 1992 r. o podatku dochodowym od osób prawnych.

W przypadku dokonywania zamiany Jednostek Uczestnictwa związanych z jednym Subfunduszem na Jednostki Uczestnictwa związane z innym Subfunduszem tego samego Funduszu nie podlega ustaleniu przychód oraz koszt uzyskania przychodu na moment dokonania zamiany (art. 12 ust. 4 pkt. 20 oraz art. 16 ust. 7e ustawy o podatku dochodowym od osób prawnych).

W przypadku wyboru przez Uczestnika Funduszu opodatkowania zgodnie z ustawą o podatku dochodowym od osób prawnych, tzw. „ryczałtem od dochodów spółek”, Uczestnik Funduszu (podatnik) stosujący te zasady nie może posiadać tytułów uczestnictwa w instytucjach wspólnego inwestowania (jednostek uczestnictwa).

Powyższe zasady opodatkowania Uczestników Funduszu odnoszą się również do opodatkowania Uczestników Funduszu będących podmiotami/osobami nie mającymi na terytorium Rzeczypospolitej Polskiej miejsca siedziby (inwestorów zagranicznych), z zastrzeżeniem że mogą nie mieć zastosowania, jeżeli Uczestnikami Funduszu są osoby/podmioty, których dotyczą postanowienia umów w sprawie zapobiegania (unikania) podwójnemu opodatkowaniu zawarte przez Rzeczpospolitą Polską. Metoda opodatkowania oraz stawka podatku wynikająca z zawartych przez Rzeczpospolitą Polską umów międzynarodowych może być różna od wynikającej z polskich przepisów podatkowych. W celu ustalenia szczegółowych zasad opłacania podatku dochodowego celowe jest skontaktowanie się z doradcą podatkowym lub uzyskać opinię prawną.

Na podstawie art. 5a ust. 1 pkt 14 ustawy o podatku dochodowym od osób fizycznych przez fundusze kapitałowe rozumie się między innymi fundusze inwestycyjne.

W przypadku osób fizycznych od dochodów uzyskanych z umorzenia, odkupienia, wykupienia albo unieczwienienia w inny sposób jednostek (tytułów) uczestnictwa w funduszach kapitałowych (funduszach inwestycyjnych) podatek dochodowy wynosi 19% uzyskanego dochodu. Podstawa prawna – art. 30b ust. 1 pkt 5) ustawy z dnia 26 lipca 1991 r. o podatku dochodowym od osób fizycznych. Zmiana przepisów dotyczących zasad opodatkowania dochodów uzyskanych z umorzenia, odkupienia, wykupienia albo unieczwienienia w inny sposób jednostek uczestnictwa w funduszach inwestycyjnych weszła w życie od 1 stycznia 2024 roku¹ (do 31.12.2023 r. dochody z funduszy inwestycyjnych opodatkowane były zgodnie z art. 30a ust. 1 pkt 5 ustawy z dnia 26 lipca 1991 r. o podatku dochodowym od osób fizycznych).

Dochód obliczany jest jako różnica pomiędzy sumą przychodów uzyskanych z tytułu umorzenia, odkupienia, wykupienia albo unieczwienienia w inny sposób jednostek uczestnictwa (tytułów uczestnictwa) a kosztami uzyskania przychodu w wysokości wydatków na nabycie jednostek uczestnictwa (art. 23 ust. 1 pkt 38 ustawy z dnia 26 lipca 1991 r. o podatku dochodowym od osób fizycznych), a do obliczenia dochodu stosowana jest metoda FIFO.

Jeżeli umorzenie, odkupienie, wykupienie albo unieczwienienie w inny sposób jednostek uczestnictwa następuje w wykonywaniu działalności gospodarczej nie mają zastosowania wskazane powyżej zasady opodatkowania i

¹ Ustawa z dnia 26 maja 2023 r. o zmianie ustawy o podatku od towarów i usług oraz niektórych innych ustaw (Dz. U. z 2023 r., poz. 1059).

rozliczenie następuje jako dochód z prowadzonej działalności gospodarczej zgodnie z przyjętą formą opodatkowania (art. 30b ust. 4 ustawy z dnia 26 lipca 1991 r. o podatku dochodowym od osób fizycznych).

Po zakończeniu roku podatkowego Uczestnik Funduszu (osoba fizyczna) jest zobowiązany do dokonania samodzielnego rozliczenia w rocznym zeznaniu podatkowym wskazanym w art. 45 ust. 1a ustawy z dnia 26 lipca 1991 r. o podatku dochodowym od osób fizycznych, tj. zobowiązany jest wykazać uzyskane w roku podatkowym przychody, koszty uzyskania przychodu i w konsekwencji dochód lub stratę z tytułu umorzenia, odkupienia, wykupienia albo unicestwienia w inny sposób jednostek uczestnictwa (tytułów uczestnictwa)² oraz inne dochody kapitałowe określone w art. 30b ust. 1 ww. ustawy oraz samodzielnie obliczyć i zapłacić należny podatek dochodowy.

W przypadku dochodów z umorzenia, odkupienia, wykupienia albo unicestwienia w inny sposób jednostek uczestnictwa Fundusz nie jest zobowiązany do poboru zryczałtowanego podatku dochodowego od osób fizycznych, ale sporządzi i prześle na podstawie art. 39 ust. 3 ustawy z dnia 26 lipca 1991 r. o podatku dochodowym od osób fizycznych do Uczestnika Funduszu oraz właściwego Urzędu Skarbowego imienną informację o wysokości dochodu, w której wykazane będą przychody i koszty uzyskania przychodu związane z umorzeniem, odkupieniem, wykupieniem albo unicestwieniem jednostek uczestnictwa w danym roku. Otrzymałą w terminie do końca lutego roku następującego po roku podatkowym informację Uczestnik będzie zobowiązany uwzględnić w rozliczeniu rocznym składanym w terminie do 30 kwietnia roku następującego po roku podatkowym.

Ponadto dochody wymienione w art. 30b ustawy z dnia 26 lipca 1991 r. o podatku dochodowym od osób fizycznych, a w tym dochody z umorzenia, odkupienia, wykupienia albo unicestwienia w inny sposób jednostek uczestnictwa są uwzględniane przy obliczaniu daniny solidarnościowej określonej w art. 30h ustawy z dnia 26 lipca 1991 r. o podatku dochodowym od osób fizycznych.

Zgodnie z art. 9 ust. 6 ustawy z dnia 26 lipca 1991 r. o podatku dochodowym od osób fizycznych możliwe będzie rozliczanie przez Uczestnika strat z umorzenia, odkupienia, wykupienia albo unicestwienia w inny sposób jednostek uczestnictwa z dochodami z innych inwestycji kapitałowych i odwrotnie.

Art. 9 ust. 6 ustawy z dnia 26 lipca 1991 r. o podatku dochodowym od osób fizycznych stanowi bowiem, iż przepis art. 9 ust. 3 ww. ustawy określający zasady rozliczania strat, ma zastosowanie do strat: (1) z odpłatnego zbycia udziałów (akcji) w spółce, udziałów w spółdzielni, papierów wartościowych, w tym z odpłatnego zbycia papierów wartościowych na rynku regulowanym w ramach krótkiej sprzedaży, (2) z odpłatnego zbycia pochodnych instrumentów finansowych, (3) z realizacji praw wynikających z papierów wartościowych i pochodnych instrumentów finansowych, (4) z tytułu objęcia udziałów (akcji) w spółce albo wkładów w spółdzielni w zamian za wkład niepieniężny, (5) z umorzenia, odkupienia, wykupienia albo unicestwienia w inny sposób tytułów uczestnictwa w funduszach kapitałowych.

Na podstawie art. 22 ust. 1m ustawy o podatku dochodowym od osób fizycznych w przypadku umorzenia, odkupienia, wykupienia albo unicestwienia w inny sposób tytułów (jednostek) uczestnictwa nabytych przez podatnika w drodze spadku, kosztami uzyskania przychodu są wydatki poniesione przez spadkodawcę w celu nabycia tych jednostek uczestnictwa.

Podstawa opodatkowania (przychód i koszt) oraz podatek wyrażone muszą być w złotych. W przypadku tzw. funduszy walutowych, Fundusz ustalając przychody oraz kosztu uzyskania przychodu, a w konsekwencji dochód lub stratę dokonuje odrębnego ustalenia (przeliczenia) przychodów i kosztów ich uzyskania w złotych, tj. dokonuje przeliczenia z waluty obcej na złote. Przychód ustalany (przeliczany) jest po kursie średnim waluty obcej ogłaszającym przez Narodowy Bank Polski z ostatniego dnia roboczego poprzedzającego dzień uzyskania przychodu, zaś koszt po kursie średnim waluty obcej ogłaszającym przez Narodowy Bank Polski z ostatniego dnia roboczego poprzedzającego dzień nabycia umarżanych lub odkupowanych, wykupowanych lub unicestwianych w inny sposób tytułów uczestnictwa w funduszach kapitałowych (dzień poniesienia kosztu).

W przypadku dokonywania zamiany Jednostek Uczestnictwa związanych z jednym Subfunduszem na Jednostki Uczestnictwa związane z innym Subfunduszem tego samego Funduszu nie podlega ustaleniu przychód oraz

² Zgodnie z pismem Ministerstwa Finansów z dnia 7 listopada 2023 roku numer DD2.8222.17.2023: „(...) wypłacone podatnikowi po 31 grudnia 2023 r. dochody z tytułu udziału w funduszach kapitałowych, na podstawie umów zawartych lub zapisów dokonanych przez podatnika przed 1 grudnia 2001 r. zarówno określone w art. 30a ust. 1 pkt 5 ustawy PIT, jak i określone w art. 30b ust. 1 pkt 5 ustawy PIT, nadal na zasadzie praw nabytych będą podlegały zwolnieniu. Zwolnienie to nie dotyczy dochodów osiągniętych w związku z przystąpieniem podatnika do programu oszczędzania z funduszem kapitałowym – bez względu na formę tego programu – w zakresie dochodów z tytułu wpłat (wkładów) funduszu dokonanych począwszy od 1 grudnia 2001 r., chyba że dochody te korzystają ze zwolnienia, o którym mowa w art. 21 ust. 58 lub 59 ustawy PIT.”

koszt uzyskania przychodu na moment dokonania zamiany (art. 17 ust. 1c oraz art. 23 ust. 3e ustawy z dnia 26 lipca 1991 roku o podatku dochodowym od osób fizycznych).

W przypadku Uczestników Funduszu będących osobami fizycznymi nieposiadającymi na terytorium Rzeczypospolitej Polskiej miejsca zamieszkania (inwestor zagraniczny) powyżej opisane zasady opodatkowania stosuje się z uwzględnieniem zapisów umów w sprawie zapobiegania (unikania) podwójnego opodatkowania zawartych przez Rzeczpospolitą Polską. Celem dokonania prawidłowego rozliczenia Uczestnik powinien przedłożyć wymagane przez przepisy dokumenty i oświadczenia, a w tym m.in. aktualny certyfikat rezydencji. W przypadku wspólnych rejestrów małżeńskich certyfikat rezydencji powinien przedstawić każdy z małżonków. Metoda opodatkowania oraz stawka podatku wynikająca z zawartych przez Rzeczpospolitą Polskę umów międzynarodowych może być różna od wynikającej z polskich przepisów podatkowych. W celu ustalenia szczegółowych zasad opłacania podatku dochodowego celowe jest skontaktowanie się z doradcą podatkowym lub uzyskać opinię prawną.

Zryczałtowany podatek dochodowy według stawki 19% jest pobierany przez płatnika ze świadczeń otrzymywanych z dochodów funduszu kapitałowego (Funduszu Inwestycyjnego), jeżeli statut przewiduje wypłaty z tych dochodów jego uczestnikom bez umarzania, odkupywania, wykupywania albo uniecznawiania w inny sposób tytułów uczestnictwa (jednostek uczestnictwa) w funduszu kapitałowym (funduszu inwestycyjnym) – zgodnie z art. 30a ust. 1 pkt 5 ustawy z dnia 26 lipca 1991 r. o podatku dochodowym od osób fizycznych (w brzmieniu obowiązującym od 1 stycznia 2024 r.). Przepis ten stosuje się z uwzględnieniem zapisów umów w sprawie zapobiegania (unikania) podwójnego opodatkowania zawartych przez Rzeczpospolitą Polską. Celem dokonania prawidłowego rozliczenia Uczestnik powinien przedłożyć wymagane przez przepisy dokumenty i oświadczenia, a w tym m.in. aktualny certyfikat rezydencji. W przypadku wspólnych rejestrów małżeńskich certyfikat rezydencji powinien przedstawić każdy z małżonków. Metoda opodatkowania oraz stawka podatku wynikająca z zawartych przez Rzeczpospolitą Polskę umów międzynarodowych może być różna od wynikającej z polskich przepisów podatkowych. W celu ustalenia szczegółowych zasad opłacania podatku dochodowego celowe jest skontaktowanie się z doradcą podatkowym lub uzyskać opinię prawną.

W przypadku Uczestników będących osobami fizycznymi obliczenia, poboru i zapłaty 19% zryczałtowanego podatku dochodowego od dochodu określonego w art. 30a ust. 1 pkt 5 ustawy z dnia 26 lipca 1991 r. o podatku dochodowym od osób fizycznych dokonuje płatnik, tj. podmiot wypłacający lub stawiający do dyspozycji środki pieniężne Uczestnikom z tytułu osiągnięcia dochodów z Funduszu (art. 41 ust. 4 ustawy z dnia 26 lipca 1991 roku o podatku dochodowym od osób fizycznych).

W sytuacji uzyskiwania dochodów z Funduszu, o których mowa w art. 30a ust. 1 pkt 5 ustawy z dnia 26 lipca 1991 r. o podatku dochodowym od osób fizycznych przez podatników uprawnionych z papierów wartościowych zapisanych na rachunku zbiorczym, których tożsamość nie została płatnikowi ujawniona w trybie przewidzianym w ustawie z dnia 26 lipca 2005 r. o obrocie instrumentami finansowymi podatek pobierany jest przez płatnika według stawki 19% od łącznej wartości dochodów przekazywanych przez płatnika na rzecz wszystkich podatników za pośrednictwem posiadacza rachunku zbiorczego (art. 30a ust. 2a ustawy o podatku dochodowym od osób fizycznych).

Zryczałtowany podatek dochodowy według stawki 19% jest pobierany także przez płatnika od dochodu oszczędzającego na IKE z tytułu zwrotu albo częściowego zwrotu, w rozumieniu przepisów Ustawy o IKE/IKZE, środków zgromadzonych na tym koncie oraz od dochodu uczestnika pracowniczego programu emerytalnego (PPE) z tytułu zwrotu środków zgromadzonych w ramach programu, w rozumieniu przepisów Ustawy o pracowniczych programach emerytalnych.

Zgodnie z art. 21 w ust. 1 pkt 58) ustawy o podatku dochodowym od osób fizycznych, wolne od podatku dochodowego od osób fizycznych są wypłaty:

- transferowe środków zgromadzonych w ramach pracowniczego programu emerytalnego do innego pracowniczego programu emerytalnego lub na IKE w rozumieniu Ustawy o IKE/IKZE,
- środków zgromadzonych w pracowniczym programie emerytalnym dokonane na rzecz uczestnika lub osób uprawnionych do tych środków po śmierci uczestnika.

Zgodnie z art. 21 w ust. 1 pkt 58a) ustawy o podatku dochodowym od osób fizycznych, wolne od podatku dochodowego od osób fizycznych są dochody z tytułu oszczędzania na IKE, w rozumieniu Ustawy o IKE/IKZE, uzyskane w związku z:

- gromadzeniem i wypłatą środków przez Uczestnika IKE,
- wypłatą środków dokonaną na rzecz osób uprawnionych do tych środków po śmierci Uczestnika IKE,
- wypłatą transferową,

z tym że zwolnienie nie ma zastosowania, w przypadku gdy Uczestnik IKE gromadził oszczędności na więcej niż jednym IKE.

Zgodnie z art. 30 ust. 1 pkt 7a) ustawy o podatku dochodowym od osób fizycznych z tytułu gromadzenia oszczędności na więcej niż jednym IKE, w rozumieniu Ustawy o IKE/IKZE, pobiera się zryczałtowany podatek dochodowy w wysokości 75% uzyskanego dochodu na każdym IKE. Dochodem tym jest różnica między kwotą stanowiącą wartość środków zgromadzonych na IKE a sumą wpłat na IKE. Dochodu tego nie pomniejsza się o straty z kapitałów pieniężnych i praw majątkowych, poniesione w roku podatkowym oraz w latach poprzednich.

Zgodnie z art. 21 w ust. 1 pkt 58 b) ustawy o podatku dochodowym od osób fizycznych, wolne od podatku dochodowego od osób fizycznych są wypłaty transferowe środków zgromadzonych na indywidualnym koncie zabezpieczenia emerytalnego, w rozumieniu Ustawy o IKE/IKZE:

- pomiędzy instytucjami finansowymi prowadzącymi indywidualne konta zabezpieczenia emerytalnego,
- na indywidualne konto zabezpieczenia emerytalnego osoby uprawnionej, po śmierci oszczędzającego,
- w postępowaniu likwidacyjnym lub upadłościowym na indywidualne konto zabezpieczenia emerytalnego oszczędzającego.

Zgodnie z art. 26 ust. 1 pkt 2b) oraz art. 30c ust. 2 ustawy o podatku dochodowym od osób fizycznych i na zasadach określonych w tej ustawie, istnieje możliwość odliczenia wpłat na IKZE dokonanych przez podatnika w roku podatkowym, do wysokości określonej w przepisach o indywidualnych kontach zabezpieczenia emerytalnego, od podstawy opodatkowania. Odliczenia można dokonać w zeznaniu podatkowym. Wysokość wpłat ustala się na podstawie dokumentów stwierdzających ich poniesienie. Dodatkowo zgodnie z art. 11 ustawy z dnia 20 listopada 1998 r. o zryczałtowanym podatku dochodowym od niektórych przychodów osiąganych przez osoby fizyczne wpłata na IKZE może być odliczona od określonych w ustawie przychodów opodatkowanych tzw. ryczałtem od przychodów ewidencjonowanych, o ile nie została ona odliczona według zasad ogólnych.

Wypłata z IKZE, w tym także wypłata na rzecz osoby uprawnionej na wypadek śmierci oszczędzającego dokonana w trybie art. 34a ust. 1 pkt 2 Ustawy o IKE/IKZE, podlega opodatkowaniu zryczałtowanym podatkiem dochodowym w wysokości 10% przychodu (art. 30 ust. 1 pkt 14 ustawy z dnia 26 lipca 1991 r. o podatku dochodowym od osób fizycznych). Zryczałtowany podatek dochodowy od wypłaty z IKZE pobiera się bez pomniejszania przychodu o koszty jego uzyskania.

Obliczenia, poboru i zapłaty podatku dokonuje płatnik, tj. podmiot wypłacający lub stawiający do dyspozycji środki pieniężne z tytułu wypłaty z IKZE, tj. Fundusz (art. 41 ust. 4 ustawy z dnia 26 lipca 1991 roku o podatku dochodowym od osób fizycznych).

Jednostki uczestnictwa podlegają dziedziczeniu, a w związku z tym może powstać konieczność zapłaty podatku od spadków i darowizn na zasadach określonych w ustawie o podatku od spadków i darowizn. Podatkowi od spadków i darowizn nie podlega nabycie w drodze spadku środków zgromadzonych na IKZE oraz IKE jak też w PPE.

Podstawę opodatkowania oraz kwotę podatku zaokrągla się do pełnych złotych w ten sposób, że końcówki kwot wynoszące mniej niż 50 groszy pomija się, a końcówki kwot wynoszące 50 i więcej groszy podwyższa się do pełnych złotych.

9.3 Sposób doręczenia imiennej informacji o wysokości dochodu, w której wykazane będą przychody i koszty uzyskania przychodu związane z umorzeniem, odkupieniem, wykupieniem albo unicestwieniem jednostek uczestnictwa w danym roku.

W przypadku uczestników Funduszu będących osobami fizycznymi, dla których sporządzona zostanie imienna informacja o wysokości dochodu, w której wykazane będą przychody i koszty uzyskania przychodu związane z umorzeniem, odkupieniem, wykupieniem albo unicestwieniem jednostek uczestnictwa w danym roku, Fundusz prześle celem doręczenia w sposób odpowiadający wskazanemu przez uczestnika trybowi wysyłki potwierdzeń transakcji, z tym zastrzeżeniem, że jeśli uczestnik zadeklaruje chęć otrzymywania potwierdzeń transakcji w postaci papierowej, Fundusz prześle celem doręczenia informację, o której mowa powyżej listem poleconym. Próba doręczenia informacji listem poleconym zostanie podjęta również w przypadku, gdy próba jej doręczenia w postaci elektronicznej okaże się nieskuteczna.

10. Wskazanie dnia, godziny w tym dniu i miejsca, w którym najpóźniej jest publikowana Wartość Aktywów Netto poszczególnych Subfunduszy na Jednostkę Uczestnictwa, ustalona w tym Dniu Wyceny, a także miejsca publikowania ceny zbycia lub odkupienia Jednostek Uczestnictwa poszczególnych Subfunduszy

Wyceny Aktywów Subfunduszu, ustalenia Wartości Aktywów Netto Subfunduszu, Wartości Aktywów Netto Subfunduszu na Jednostkę Uczestnictwa każdej kategorii, ustalenia ceny zbycia i odkupienia Jednostek Uczestnictwa dokonuje się w Dniu Wyceny. Dniem Wyceny jest każdy dzień regularnej sesji na Gieldzie Papierów Wartościowych w Warszawie S.A.

Informacje dotyczące ceny zbywania i odkupywania Jednostek Uczestnictwa oraz Wartości Aktywów Netto Subfunduszu na Jednostkę Uczestnictwa każdej kategorii niezwłocznie po ich ustaleniu oraz po weryfikacji przez Depozytariusza prawidłowości dokonanych wycen udostępniane będą przez Fundusz na stronie internetowej Towarzystwa: www.generali-investments.pl.

Wartość Aktywów Netto Subfunduszu na Jednostkę Uczestnictwa każdej kategorii ustalona na dany Dzień Wyceny jest publikowana w następnym Dniu Wyceny, do godziny 23:59, z zastrzeżeniem że w przypadkach wystąpienia zdarzenia niezależnego od Towarzystwa i podmiotów, za których działania Towarzystwo ponosi odpowiedzialność, a wpływających na termin publikacji, publikacja Wartości Aktywów Netto Subfunduszu na Jednostkę Uczestnictwa każdej kategorii dokonywana jest niezwłocznie po ustaniu tego zdarzenia lub skutków tego zdarzenia.

11. Metody i zasady dokonywania wyceny Aktywów Funduszu i Subfunduszy oraz oświadczenie podmiotu uprawnionego do badania sprawozdań finansowych o zgodności metod i zasad wyceny Aktywów Funduszu opisanych w Prospekcie Informacyjnym z przepisami dotyczącymi rachunkowości funduszy inwestycyjnych, a także o zgodności i kompletności tych zasad z przyjętą przez Fundusz polityką inwestycyjną.

11.1. Postanowienia wspólne dla wszystkich Subfunduszy

11.1.1. Metody i zasady dokonywania wyceny Aktywów Subfunduszu

11.1.1.1. Wycena Aktywów Funduszu

1. Aktywa Funduszu i Aktywa Subfunduszu wycenia się w Dniu Wyceny oraz na dzień sporządzenia sprawozdania finansowego, z zachowaniem zasad określonych poniżej.
2. W Dniu Wyceny oraz na dzień sporządzenia sprawozdania finansowego Fundusz dokonuje wyceny Aktywów Funduszu i Aktywów Subfunduszu, ustalenia wartości zobowiązań Funduszu, ustalenia wartości zobowiązań Subfunduszu, ustalenia Wartości Aktywów Netto Funduszu, ustalenia Wartości Aktywów Netto Subfunduszu oraz Wartości Aktywów Netto Subfunduszu na Jednostkę Uczestnictwa, a także ustalenia ceny zbycia i odkupienia Jednostki Uczestnictwa.
3. Aktywa i zobowiązania Subfunduszu wycenia się według wiarygodnie oszacowanej wartości godziwej. W przypadku aktywów i zobowiązań Subfunduszu:
 - a) o pierwotnym terminie zapadalności nie dłuższym niż 92 dni, który to termin dotychczas nie podlegał wydłużeniu oraz
 - b) niepodlegających operacjom objęcia dłużnych papierów wartościowych kolejnej emisji połączonych z umorzeniem posiadanych przez Subfundusz dłużnych papierów wartościowych wcześniejszej emisji– dopuszcza się wycenę metodą skorygowanej ceny nabycia, oszacowanej przy zastosowaniu Efektywnej stopy procentowej, z uwzględnieniem odpisów z tytułu utraty wartości składnika aktywów.
4. Wartość Aktywów Netto Subfunduszu jest równa Wartości Aktywów Subfunduszu w Dniu Wyceny pomniejszonej o zobowiązania Subfunduszu.
5. Wartość Aktywów Netto Subfunduszu na Jednostkę Uczestnictwa jest równa Wartości Aktywów Netto Subfunduszu w Dniu Wyceny podzielonej przez liczbę wszystkich Jednostek Uczestnictwa związanych z Subfunduszem, które w tym dniu są w posiadaniu Uczestników Funduszu. Wartość Aktywów Netto Subfunduszu na Jednostkę Uczestnictwa oblicza się oddzielnie dla każdej kategorii Jednostki Uczestnictwa.

11.1.1.2. Zmiany w kapitale

Na potrzeby określenia Wartości Aktywów Netto Subfunduszu na Jednostkę Uczestnictwa w Dniu Wyceny nie uwzględnia się zmian w kapitale wpłaconym oraz zmian kapitału wypłaconego, związanych z wpłatami i wypłatami ujmowanymi w Subrejestrze w tym Dniu Wyceny.

11.1.1.3. Wycena lokat Subfunduszy

1. Składniki lokat Subfunduszy wyceniane są w oparciu o wiarygodnie oszacowaną wartość godziwą, za którą uznaje się:
 - a) cenę z Aktywnego Rynku (poziom 1 hierarchii wartości godziwej);
 - b) w przypadku braku ceny, o której mowa w lit. a), cenę otrzymaną przy zastosowaniu modelu wyceny, gdzie wszystkie znaczące dane wejściowe są Danymi Obserwowalnymi (poziom 2 hierarchii wartości godziwej);
 - c) w przypadku braku ceny, o której mowa w lit a) i b), wartość godziwą ustaloną za pomocą modelu

wyceny opartego o Dane Nieobserwowalne (poziom 3 hierarchii wartości godziwej).

2. Wycena za pomocą modelu wyceny, o którym mowa w pkt 11.1.1.3. ppkt 1 lit. b) i c) rozumiana jest jako technika wyceny pozwalająca wyznaczyć wartość godziwą składnika lokat poprzez przeliczenie przyszłych kwot, w szczególności przepływów pieniężnych lub dochodów i wydatków, na jedną zdyskontowaną kwotę z uwzględnieniem założeń dotyczących ryzyka lub pozwalającą za pomocą innych powszechnie uznanych metod na oszacowanie wartości godziwej aktywów lub zobowiązań, gdzie dane wejściowe do modelu są Danymi Obserwowalnymi na rynku w sposób bezpośredni lub pośredni; w przypadku gdy Dane Obserwowalne na rynku nie są dostępne dopuszcza się zastosowanie Danych Nieobserwowalnych, z tym że we wszystkich przypadkach przy wycenie składników lokat Subfundusz wykorzystuje w maksymalnym stopniu Dane Obserwowalne i w minimalnym stopniu Dane Nieobserwowalne.
3. W przypadku gdy składnik lokat Subfunduszu jest przedmiotem obrotu na więcej niż jednym Aktywnym Rynku, wartością godziwą jest kurs ustalony na rynku głównym.
4. Podstawowym kryterium wyboru rynku głównego, o którym mowa w pkt 11.1.1.3. ppkt 3., jest wolumen obrotu na danym składniku lokat. W przypadku braku możliwości ustalenia wielkości wolumenu obrotu stosuje się kolejne, możliwe do zastosowania kryterium – liczbę transakcji zawartych na danym składniku lokat, ilość danego składnika lokat wprowadzonego do obrotu na danym rynku, kolejność wprowadzenia do obrotu lub możliwość dokonania przez Fundusz na rachunek Subfunduszu transakcji na danym rynku.
5. Wyboru rynku głównego, o którym mowa w pkt 11.1.1.3. ppkt 3., dokonuje się na koniec każdego kolejnego miesiąca kalendarzowego.
6. Ostatnie dostępne ceny, o których mowa w pkt 11.1.1.3. ppkt 1., w dniu dokonywania wyceny Fundusz określa o godzinie 23:30 czasu polskiego z uwagi na następujące okoliczności:
 - a) w przypadku GPW o godzinie 23:30 dostępne są kursy zamknięcia,
 - b) o godzinie 23:30 na polskim rynku międzybankowym na podstawie kwotowań największych banków zostały już ustalone stawki oprocentowania depozytów międzybankowych WIBOR oraz WIBID,
 - c) w przypadku giełdowych rynków europejskich, północnoamerykańskich, południowoamerykańskich i azjatyckich o godzinie 23:30 w większości przypadków dostępne są kursy zamknięcia.
7. Szczegółowe informacje dotyczące wyboru modelu wyceny, o którym mowa w pkt 11.1.1.3. ppkt 1 lit. b) i c), opis technik wyceny oraz zakres i źródła Danych Obserwowalnych i Danych Nieobserwowalnych wykorzystanych do ustalenia wartości godziwej określonych składników lokat Subfunduszu są publikowane w jednostkowym sprawozdaniu finansowym Subfunduszu ze szczegółowym określeniem łącznego udziału lokat, których wartość godziwa ustalana jest w oparciu o kryteria, o których mowa w pkt 11.1.1.3. ppkt 1 lit. b) i c), w aktywach netto Subfunduszu oraz o związanym z nimi ryzyku, jak również składników lokat, których oszacowania korekt wartości godziwej dana metoda estymacji dokonuje.
8. Modele wyceny, o których mowa w pkt 11.1.1.3. ppkt 1 lit. b) i c), stosuje się spójnie w odniesieniu do wszystkich aktywów w ramach wszystkich funduszy inwestycyjnych zarządzanych przez Towarzystwo, uwzględniając strategie inwestycyjne i rodzaje aktywów posiadanych przez poszczególne fundusze inwestycyjne oraz, w stosownych przypadkach, istnienie różnych zewnętrznych podmiotów wyceniających.
9. Modele wyceny, o których mowa w pkt. 11.1.1.3. ppkt 1 lit. b) i c), podlegają okresowemu przeglądowi, nie rzadziej niż raz do roku.
10. W przypadku przeszacowania składnika lokat Subfunduszu dotychczas wycenianego zgodnie z pkt 1 w wartości godziwej, do wysokości skorygowanej ceny nabycia – wartość godziwa wynikająca z ksiąg rachunkowych Funduszu prowadzonych na rzecz Subfunduszu stanowi, na dzień przeszacowania, nowo ustaloną skorygowaną cenę nabycia.
11. Metody wyceny, o których mowa niniejszym pkt 11.1.1.3. ppkt 1, będą stosowane w sposób ciągły.
12. Każda zmiana modelu wyceny będzie publikowana w jednostkowym sprawozdaniu finansowym Subfunduszu przez dwa kolejne lata.
13. Modele wyceny składników lokat Subfunduszu, o których mowa w pkt. 11.1.3. ppkt 1 lit. b) i c), oraz modele i metody wyceny składników lokat Subfunduszu, o których mowa w pkt 11.1.1.6 i 11.1.1.7 podlegają uzgodnieniu z Depozytariuszem.

11.1.1.4. Dłużne papiery wartościowe nienotowane na Aktywnym Rynku, Instrumenty Rynku Pieniężnego nienotowane na Aktywnym Rynku wyceniane za pomocą modelu, o którym mowa w pkt. 11.1.1.3. ppkt 1 lit. b)

1. W przypadku powyższych typów aktywów wycena za pomocą modelu, o którym mowa w pkt. 11.1.1.3. ppkt 1 lit. b) przebiega poprzez wyznaczenie wartości bieżącej przyszłych kwot, w szczególności przepływów pieniężnych lub dochodów i wydatków, generowanych przez dany instrument:

2. Do wyznaczenia wartości bieżącej przyszłych kwoty wykorzystywany jest model wyceny który za pomocą powszechnie uznanych metod na podstawie obserwowalnych danych pozwala na:
 - a) konstruowanie przyszłych stóp oprocentowania dla aktywów zmiennokuponowych i wyznaczanie przyszłych kwot nominalnych,
 - b) konstruowanie stóp wolnych od ryzyka do dyskonta przyszłych kwot,
 - c) uwzględnienie założeń dotyczących ryzyka poprzez wyznaczenie spread'u kredytowego dla wycenianego aktywa oraz uwzględnianie tego spread'u w dyskoncie przyszłych kwot
3. do konstruowania przyszłych stóp oprocentowania oraz stóp wolnych od ryzyka do dyskonta przyszłych kwot wykorzystywane są obserwowalne stawki WIBOR, EURIBOR (lub równoważne), LIBOR (lub równoważne), FRA oraz stopy par rate dla kontraktów IRS;
4. przyszłe stopy oprocentowania oraz stopy wolne od ryzyka konstruowane są z uwzględnieniem częstotliwości płatności odsetek i waluty danego aktywa;
5. założenia dotyczących ryzyka emitenta są odzwierciedlone w wartości spread'u kredytowego która wraz ze stopą wolną od ryzyka uwzględniana jest w wyliczeniu wskaźnika dyskonta przyszłych kwot;
6. wartości spread'u kredytowego ustalana jest oddzielnie dla każdego składnika aktywów z wykorzystaniem dostępnych dla danego składnika aktywów poniższych źródeł informacji:
 - a) cen podobnych aktywów pochodzących z Aktywnego Rynku,
 - b) cen identycznych lub podobnych aktywów pochodzących z rynku, który nie jest aktywny.
 - c) danych wejściowych innych niż ceny, które są obserwowalne w odniesieniu do danego składnika aktywów,
 - d) danych wejściowych potwierdzonych przez rynek;

11.1.1.5. Pożyczki papierów wartościowych

1. Papiery wartościowe, których własność została przeniesiona przez Fundusz działający na rachunek Subfunduszu na drugą stronę w wyniku zawarcia umowy pożyczki papierów wartościowych, stanowią składnik lokat Subfunduszu. Przychody z tytułu udzielenia pożyczki papierów wartościowych nalicza się zgodnie z warunkami ustalonymi w umowie.
2. Papiery wartościowe, których Fundusz działający na rachunek Subfunduszu stał się właścicielem w wyniku zawarcia umowy pożyczki papierów wartościowych przez Fundusz działający na rachunek Subfunduszu, nie stanowią składnika lokat Subfunduszu. Koszty z tytułu otrzymania pożyczki papierów wartościowych rozlicza się zgodnie z warunkami ustalonymi w umowie.

11.1.1.6. Transakcje reverse repo / buy-sell back oraz repo / sell-buy back

1. Transakcje reverse repo / buy-sell back, wycenia się począwszy od dnia ujęcia w księgach za pomocą modelu wyceny w rozumieniu pkt 11.1.1.3 ppkt. 1, a w przypadku transakcji o terminie zapadalności nie dłuższym niż 92 dni dopuszcza się wycenę metodą skorygowanej ceny nabycia, oszacowanej przy zastosowaniu Efektywnej stopy procentowej z uwzględnieniem odpisów z tytułu utraty wartości składnika aktywów.
2. Transakcje repo / sell-buy back, wycenia się począwszy od dnia ujęcia w księgach przy zastosowaniu Efektywnej stopy procentowej.

11.1.1.7. Depozyty, kredyty i pożyczki środków pieniężnych

1. Depozyty bankowe wycenia się począwszy od dnia ujęcia w księgach za pomocą modelu wyceny w rozumieniu pkt 11.1.1.3 ppkt. 1, a w przypadku depozytu o terminie zapadalności nie dłuższym niż 92 dni dopuszcza się wycenę metodą skorygowanej ceny nabycia, oszacowanej przy zastosowaniu Efektywnej stopy procentowej z uwzględnieniem odpisów z tytułu utraty wartości składnika aktywów.
2. Zaciągnięte kredyty i pożyczki środków pieniężnych wycenia się począwszy od dnia ujęcia w księgach przy zastosowaniu Efektywnej stopy procentowej.

11.1.1.8. Jednostki uczestnictwa innych funduszy inwestycyjnych mających siedzibę na terytorium Rzeczypospolitej Polskiej oraz jednostki uczestnictwa i tytuły uczestnictwa emitowane przez instytucje wspólnego inwestowania mające siedzibę za granicą wyceniane według modelu, o którym mowa w w pkt. 11.1.1.3. ppkt 1 lit. b)

Jednostki uczestnictwa innych funduszy inwestycyjnych mających siedzibę na terytorium Rzeczypospolitej Polskiej oraz jednostki uczestnictwa i tytuły uczestnictwa emitowane przez instytucje wspólnego inwestowania mające siedzibę za granicą wyceniane są w oparciu o ostatnio ogłoszoną Wartość Aktywów Netto na Jednostkę Uczestnictwa lub tytuł uczestnictwa, z uwzględnieniem zdarzeń mających wpływ na

wartość godziwą, jakie miały miejsce po dniu ogłoszenia Wartości Aktywów Netto na Jednostkę Uczestnictwa lub tytuł uczestnictwa.

11.2. Postanowienia odrębne dla poszczególnych Subfunduszy

11.2.1. Wycena Aktywów Funduszu

1. Aktywa Subfunduszy: Generali Korona Dochodowy, Generali Korona Obligacje, Generali Korona Zrównoważony, Generali Korona Akcje, Generali Akcji Rynków Wschodzących, Generali Akcje Value, Generali Konserwatywny, Generali Stabilny Wzrost, Generali Akcje Małych i Średnich Spółek, Generali Akcji: Megatrendy, Generali Oszczędnościowy oraz Generali Surowców wycenia się i zobowiązania ustala w złotych.
2. Aktywa Subfunduszu Generali Dolar wycenia się i zobowiązania ustala w USD.

11.2.2. Aktywa i zobowiązania denominowane w walutach obcych

1. Aktywa oraz zobowiązania Subfunduszy denominowanych w walutach obcych wycenia się lub ustala w walucie, w której są notowane na Aktywnym Rynku, a w przypadku gdy nie są notowane na Aktywnym Rynku – w walucie, w której są denominowane.
2. Aktywa oraz zobowiązania Subfunduszy Generali Korona Dochodowy, Generali Korona Obligacje, Generali Korona Zrównoważony, Generali Korona Akcje, Generali Akcji Rynków Wschodzących, Generali Akcje Value, Generali Konserwatywny, Generali Stabilny Wzrost, Generali Akcje Małych i Średnich Spółek, Generali Akcji: Megatrendy, Generali Oszczędnościowy, Generali Surowców, o których mowa w pkt 11.2.2. ppkt 1), wykazuje się w złotych, po przeliczeniu według ostatniego dostępnego średniego kursu ogłoszonego dla danej waluty przez Narodowy Bank Polski.
3. Aktywa oraz zobowiązania Subfunduszu Generali Dolar, o których mowa w pkt 11.2.2. ppkt 1), wykazuje się w USD, po przeliczeniu według ostatniego dostępnego średniego kursu ogłoszonego dla danej waluty przez Narodowy Bank Polski.
4. Wartość Aktywów Subfunduszu notowanych lub denominowanych w walutach, dla których Narodowy Bank Polski nie ogłasza kursu, określa się w relacji do waluty euro, a jeżeli nie jest to możliwe – do waluty USD.

11.3. Oświadczenie podmiotu uprawnionego do badania sprawozdań finansowych



Oświadczenie niezależnego biegłego rewidenta z wykonania usługi atestacyjnej

Dla Zarządu Generali Investments Towarzystwa Funduszy Inwestycyjnych S.A.

Wprowadzenie

Przeprowadziliśmy niezależną usługę atestacyjną, dającą racjonalną pewność, której przedmiotem było wyrażenie opinii w zakresie:

- zgodności metod i zasad wyceny aktywów Subfunduszy opisanych w Rozdziale III w punkcie 11 Prospektu Informacyjnego Funduszu sporządzonego w dniu 26 maja 2023 r. („Prospekt Informacyjny Funduszu”), przyjętych przez Zarząd Generali Investments Towarzystwo Funduszy Inwestycyjnych S.A. („Zarząd”) dla każdego z następujących subfunduszy wydzielonych w ramach Generali Fundusze Fundusz Inwestycyjny Otwarty („Fundusz”):
 1. Generali Korona Dochodowy,
 2. Generali Korona Obligacje,
 3. Generali Dolar,
 4. Generali Korona Zrównoważony,
 5. Generali Korona Akcje,
 6. Generali Akcji Rynków Wschodzących,
 7. Generali Akcje Value,
 8. Generali Konserwatywny,
 9. Generali Stabilny Wzrost,
 10. Generali Akcje Małych i Średnich Spółek,
 11. Generali Oszczędnościowy,
 12. Generali Surowców,
 13. Generali Akcji: Megatrendy.

(„Subfundusze”) z metodami i zasadami określonymi w ustawie z dnia 29 września 1994 r. o rachunkowości i wydanych na jej podstawie przepisach wykonawczych, w tym w szczególności w rozporządzeniu Ministra Finansów z dnia 24 grudnia 2007 r. w sprawie szczególnych zasad rachunkowości funduszy inwestycyjnych w brzmieniu nadanym Rozporządzeniem Ministra Finansów, Funduszy i Polityki Regionalnej z dnia 28 grudnia 2020 r. zmieniającym rozporządzenie w sprawie szczególnych zasad rachunkowości funduszy inwestycyjnych (zwanym dalej „przepisami dotyczącymi rachunkowości funduszy inwestycyjnych”), a także

- zgodności i kompletności powyższych zasad wyceny z polityką inwestycyjną każdego z Subfunduszy, zawartą w Statucie Funduszu w części I, w rozdziale V, w art. 10 oraz w części II w następujących rozdziałach i artykułach:
 1. Generali Korona Dochodowy – Rozdział XIV, art. 45,
 2. Generali Korona Obligacje – Rozdział XV, art. 54,
 3. Generali Dolar – Rozdział XVI, art. 63,
 4. Generali Korona Zrównoważony – Rozdział XVIII, art. 81,
 5. Generali Korona Akcje – Rozdział XIX, art. 90,
 6. Generali Akcji Rynków Wschodzących – Rozdział XXIII, art. 126,

KPMG Audit spółka z ograniczoną odpowiedzialnością sp.k.

ul. Infancka 4A, 00-189 Warszawa, tel. +48 (22) 528 11 11, fax +48 (22) 528 10 00, Email kpmg@kpmg.pl, Internet www.kpmg.pl

© 2021 KPMG Audit Spółka z ograniczoną odpowiedzialnością sp.k., polska spółka komandytowa i członek globalnej organizacji KPMG składającej się z niezależnych spółek członkowskich stowarzyszonych z KPMG International Limited, prywatną spółką angielską z odpowiedzialnością ograniczoną do wysokości gwarancji. Wszelkie prawa zastrzeżone.

1



- | | |
|--|--|
| <ul style="list-style-type: none"> 7. Generali Akcje Value – Rozdział XXVIII, art. 171, 8. Generali Konserwatywny – Rozdział XXXI, art. 198, 9. Generali Stabilny Wzrost – Rozdział XXX, art. 189, 10. Generali Akcje Małych i Średnich Spółek – Rozdział XXXII, art. 207, | <ul style="list-style-type: none"> 11. Generali Oszczędnościowy – Rozdział XLI, art. 288, 12. Generali Surowców – Rozdział XXXIII, art. 216, 13. Generali Akcji: Megatrendy – Rozdział XXXIV, art. 225. |
|--|--|

Odpowiedzialność Zarządu

Zarząd Generali Investments Towarzystwa Funduszy Inwestycyjnych S.A. jest odpowiedzialny za wybór i przyjęcie metod i zasad wyceny aktywów Subfunduszy zgodnych z przepisami dotyczącymi rachunkowości funduszy inwestycyjnych oraz

za zgodność i kompletność tych zasad z polityką inwestycyjną każdego z Subfunduszy. Zarząd jest odpowiedzialny także za przyjęcie polityki inwestycyjnej dla każdego z Subfunduszy.

Odpowiedzialność Biegłego Rewidenta

Naszym zadaniem było sporządzenie oświadczenia o zgodności metod i zasad wyceny aktywów Subfunduszy opisanych w Prospekcie Informacyjnym Funduszu, z przepisami dotyczącymi rachunkowości funduszy inwestycyjnych oraz o zgodności i kompletności tych zasad z polityką inwestycyjną każdego z Subfunduszy.

Usługę przeprowadziliśmy zgodnie z postanowieniami Krajowego Standardu Usług Atestacyjnych Innych niż Badanie i Przegląd 3000 w brzmieniu Międzynarodowego Standardu Usług Atestacyjnych 3000 (zmienionego) „Usługi atestacyjne inne niż badanie lub przeglądy historycznych informacji finansowych”, przyjętego uchwałą Krajowej Rady Biegłych Rewidentów („KRBR”). Standard ten nakłada na nas obowiązek zaplanowania i wykonania procedur w taki sposób, aby uzyskać racjonalną pewność, że przyjęte zasady wyceny aktywów Subfunduszy są zgodne i kompletne oraz metody i zasady wyceny aktywów Subfunduszy są zgodne, we wszystkich istotnych aspektach, w oparciu o przyjęte kryteria. Racjonalna pewność to mniej niż absolutna pewność.

Jako firma stosujemy Międzynarodowy Standard Kontroli Jakości 1 „Kontrola jakości

firm przeprowadzających badania i przeglądy sprawozdań finansowych oraz wykonujących inne zlecenia usług atestacyjnych i pokrewnych” przyjęty przez KRBR jako krajowy standard kontroli jakości, który wymaga od nas wdrożenia i utrzymywania kompleksowego systemu kontroli jakości z udokumentowaną polityką i procedurami dotyczącymi zgodności z zasadami etyki, standardami zawodowymi oraz mającymi zastosowanie regulacjami i przepisami prawa.

Spełniamy wymogi dotyczące niezależności i etyki wynikające z Międzynarodowego kodeksu etyki zawodowych księgowych (w tym Międzynarodowych standardów niezależności) Rady Międzynarodowych Standardów Etycznych dla Księgowych („IESBA”) przyjętego uchwałą Krajowej Rady Biegłych Rewidentów jako zasady etyki zawodowych księgowych, który jest oparty na podstawowych zasadach dotyczących uczciwości, obiektywizmu, zawodowych kompetencji i należytej staranności, zachowania tajemnicy informacji oraz profesjonalnego postępowania, jak również inne wymogi niezależności i etyki, które mają zastosowanie dla niniejszej usługi atestacyjnej w Polsce.



Przeprowadzone procedury

Wybór procedur zależy od naszego osądu, w tym od naszej oceny ryzyka wystąpienia, wskutek oszustw lub błędów, istotnego zniekształcenia dotyczącego zgodności metod i zasad wyceny aktywów Subfunduszy z przepisami dotyczącymi rachunkowości funduszy inwestycyjnych oraz zgodności i kompletności zasad wyceny aktywów z polityką inwestycyjną każdego z Subfunduszy.

Przeprowadzając ocenę tego ryzyka bierzemy pod uwagę kontrolę wewnętrzną związaną z zapewnieniem zgodności i kompletności metod i zasad wyceny aktywów Funduszu w celu zaplanowania stosownych do danych okoliczności procedur, które mają nam zapewnić uzyskanie wystarczających i odpowiednich dowodów, nie zaś w celu wyrażenia opinii na temat skuteczności jej działania.

Określenie kryteriów

Ocenę zgodności metod i zasad wyceny aktywów Subfunduszy dokonaliśmy w oparciu o przepisy dotyczące rachunkowości funduszy inwestycyjnych.

Ocenę zgodności i kompletności zasad wyceny aktywów Subfunduszy dokonaliśmy w oparciu

Opinia

Podstawę sformułowania naszej opinii stanowią kwestie opisane powyżej, dlatego nasza opinia powinna być czytana z uwzględnieniem tych kwestii.

Uważamy, że uzyskane przez nas dowody są wystarczające i odpowiednie, aby stanowić podstawę dla naszej opinii.

Naszym zdaniem, opisane w Rozdziale III w punkcie 11 Prospektu Informacyjnego Funduszu:

- metody i zasady wyceny aktywów każdego z Subfunduszy są, we wszystkich istotnych

Przeprowadzone przez nas procedury obejmowały również ocenę, czy zagadnienie będące przedmiotem usługi jest odpowiednie, a przyjęte kryteria stosowne do danych okoliczności.

Ocena nie obejmowała weryfikacji, czy opisane w Prospekcie Informacyjnym Funduszu metody i zasady były stosowane do wyceny aktywów Subfunduszy ani też, czy opisane w Statucie Funduszu polityki inwestycyjne Subfunduszy były przestrzegane.

Przeprowadzona przez nas ocena metod i zasad wyceny aktywów Subfunduszy została dokonana na dzień wydania niniejszego oświadczenia. Nie jesteśmy odpowiedzialni za aktualizację niniejszego oświadczenia w związku ze zmianami metod i zasad wyceny aktywów, które zostaną wprowadzone po tym dniu.

o politykę inwestycyjną każdego z Subfunduszy opisaną w Statucie Funduszu w części I, w rozdziale V, w art. 10 oraz w części II w rozdziałach i artykułach wskazanych powyżej w części Wprowadzenie.

aspektach, zgodne z przepisami dotyczącymi rachunkowości funduszy inwestycyjnych; oraz

- zasady wyceny aktywów każdego z Subfunduszy są, we wszystkich istotnych aspektach, kompletne i zgodne z politykami inwestycyjnymi przyjętymi dla każdego z Subfunduszy opisanymi w Statucie Funduszu w części I, w rozdziale V, w art. 10 oraz w części II w rozdziałach i artykułach wskazanych powyżej w części Wprowadzenie.



Objaśnienie uzupełniające – ograniczenie używania

Niniejsze oświadczenie zostało sporządzone wyłącznie w celu spełnienia wymogów określonych w art. 220 ust. 1 ustawy z dnia 27 maja 2004 r. o funduszach inwestycyjnych

i zarządzaniu alternatywnymi funduszami inwestycyjnymi i nie może być wykorzystane w innych celach.

W imieniu firmy audytorskiej
KPMG Audyt Spółka z ograniczoną odpowiedzialnością sp.k.
Nr na liście firm audytorskich: 3546

*Podpisano kwalifikowanym
podpisem elektronicznym*



MARIOLA
MAŁGORZATA
SZCZESIAK

Mariola M. Szczesiak

Kluczowy biegły rewident
Nr w rejestrze 9794

Pełnomocnik

Warszawa, 29 maja 2023 r.

11a. Wynagrodzenie Towarzystwa

11a.1. Postanowienia wspólne dla wszystkich Subfunduszy

1. Z zastrzeżeniem pkt. 11, Towarzystwo jest uprawnione do pobierania wynagrodzenia za zarządzanie Subfunduszami wyodrębnionymi w ramach Funduszu, na które to wynagrodzenie składa się:
 - 1) wynagrodzenie stałe w wysokości określonej w pkt. 15.7, 20.7, 25.7, 35.7, 40.7, 60.7, 80.7, 90.7, 95.7, 100.7, 105.6, 110.7 oraz 115.7 („wynagrodzenie stałe”), oraz
 - 2) wynagrodzenie zmienne, uzależnione od wyników Subfunduszu, o którym mowa w pkt. 3 - 10 („wynagrodzenie zmienne”) w wysokości określonej w pkt. 15.6, 20.6, 25.6, 35.6, 40.6, 80.6, 95.6, 100.6, 105.5, oraz 115.6.
2. Maksymalna wysokość wynagrodzenia Towarzystwa za zarządzanie poszczególnymi Subfunduszami, wskazana w dalszej części Prospektu, została ustalona w sposób zgodny z art. 18 ust. 3 Ustawy i została uzależniona od przyjętej polityki inwestycyjnej danego Subfunduszu, a także od poziomu ryzyka inwestycyjnego jakie wiąże się z danym Subfunduszem.
3. W postanowieniach Prospektu dotyczących metody obliczania wynagrodzenia zmiennego użyto następujących pojęć, przy czym pojęcia zdefiniowane jednokrotnie w którejkolwiek części niniejszego pkt. 11a.1 mają zastosowanie do pojęć używanych w całym Prospekcie:
 - 1) „Wskaźnik referencyjny” – wskaźnik, w odniesieniu do którego porównywana jest Stopa zwrotu Subfunduszu; Wskaźnik referencyjny dla poszczególnych subfunduszy został określony w dalszej części Prospektu.
 - 2) „Alfa” – różnica pomiędzy Stopą zwrotu Subfunduszu a Stopą zwrotu Wskaźnika referencyjnego w danym Okresie Odniesienia lub Okresie Rozliczeniowym lub innym zdefiniowanym okresie.
 - 3) „i” – Dzień Wyceny, w którym zgodnie z decyzją Towarzystwa, pobierane jest wynagrodzenie zmienne w odniesieniu do danej kategorii Jednostki Uczestnictwa Subfunduszu.
 - 4) „Okres Rozliczeniowy” – rok kalendarzowy, w którym zgodnie z decyzją Towarzystwa, naliczane i pobierane jest wynagrodzenie zmienne w odniesieniu do danej kategorii Jednostki Uczestnictwa Subfunduszu, z zastrzeżeniem że:
 - a) w przypadku, gdy wynagrodzenie zmienne zaczyna być naliczane i pobierane pierwszego Dnia Wyceny Jednostki Uczestnictwa Subfunduszu danej kategorii, jest to okres od pierwszego Dnia Wyceny Jednostki Uczestnictwa danej kategorii do końca roku kalendarzowego;
 - b) w przypadku gdy wynagrodzenie zmienne zaczyna być naliczane i pobierane w trakcie trwania roku kalendarzowego, jest to okres od Dnia Wyceny, w którym rozpoczęto naliczanie wynagrodzenia zmiennego w odniesieniu do danej kategorii Jednostki Uczestnictwa Subfunduszu do końca roku kalendarzowego;
 - c) w przypadku, gdy wystąpiło połączenie Subfunduszy w trakcie roku kalendarzowego, a Subfundusz jest funduszem przejmującym, jest to okres do dnia połączenia Subfunduszy do końca roku kalendarzowego.
 - 5) „Okres Odniesienia” – okres 5-letni zaczynający się w Dniu Wyceny przypadającym na 5 lat przed dniem „i” a kończący się w dniu „i”, z zastrzeżeniem że:
 - a) w przypadku, gdy Okres Odniesienia rozpoczynałby się wcześniej niż w dniu 1 stycznia 2022, jest to okres od Dnia Wyceny bezpośrednio poprzedzającego dzień 1 stycznia 2022 roku do dnia „i”, z zastrzeżeniem, że ustalony w ten sposób Okres Odniesienia nie będzie dłuższy niż 5 lat kalendarzowych;
 - b) w przypadku, gdy Okres Odniesienia rozpoczynałby się wcześniej niż w dniu, w którym Towarzystwo po raz pierwszy po 31 grudnia 2021 r. rozpoczęło naliczanie wynagrodzenia zmiennego w odniesieniu do danej kategorii Jednostki Uczestnictwa Subfunduszu, jest to okres od Dnia Wyceny poprzedzającego Dzień Wyceny, w którym rozpoczęto naliczanie wynagrodzenia zmiennego w odniesieniu do danej kategorii Jednostki Uczestnictwa Subfunduszu do dnia „i”, z zastrzeżeniem, że ustalony w ten sposób Okres Odniesienia nie będzie dłuższy niż 5 lat kalendarzowych;
 - c) w przypadku gdy po 31 grudnia 2021 r. wynagrodzenie zmienne jest naliczane od pierwszego Dnia Wyceny danej kategorii Jednostki Uczestnictwa Subfunduszu jest to okres od pierwszego Dnia Wyceny danej kategorii Jednostki Uczestnictwa Subfunduszu do dnia „i”, z zastrzeżeniem, że ustalony w ten sposób Okres Odniesienia nie będzie dłuższy niż 5 lat kalendarzowych.

- 6) „Stopa zwrotu Subfunduszu” – procentowa zmiana Wartości Aktywów Netto Subfunduszu przed naliczeniem rezerwy na wynagrodzenie zmienne za dany Okres Rozliczeniowy na Jednostkę Uczestnictwa danej kategorii w danym Okresie Odniesienia lub Okresie Rozliczeniowym lub innym zdefiniowanym okresie. Dla celów obliczenia Stopy zwrotu Subfunduszu każdego dnia wycena Jednostki Uczestnictwa danej kategorii modyfikowana jest o korektę, której wartość równa się zmianie wartości rezerwy na wynagrodzenie zmienne na Jednostkę Uczestnictwa danej kategorii w dniu „i-1”.
 - 7) „Stopa zwrotu Wskaźnika referencyjnego” – procentowa zmiana wartości Wskaźnika referencyjnego w danym Okresie Odniesienia lub Okresie Rozliczeniowym lub innym zdefiniowanym okresie.
 - 8) „Krystalizacja wynagrodzenia zmiennego” – wypłata rezerwy na wynagrodzenie zmienne lub jej części na rzecz Towarzystwa.
 - 9) „Częstotliwość krystalizacji” – częstotliwość wypłaty wynagrodzenia zmiennego. Krystalizacja ma miejsce nie częściej niż raz w roku kalendarzowym, z zastrzeżeniem sytuacji połączenia lub likwidacji Subfunduszu.
4. Wynagrodzenie zmienne jest uzależnione od wyników zarządzania Subfunduszem w każdym Dniu Wyceny. Towarzystwo pobiera wynagrodzenie zmienne w przypadku wypracowania Stopy zwrotu Subfunduszu wyższej niż Stopa zwrotu Wskaźnika referencyjnego („Dodatnia Alfa”). Wynagrodzenie zmienne może zostać pobrane wyłącznie, w przypadku gdy Dodatnia Alfa zostanie uzyskana równocześnie w Okresie Rozliczeniowym oraz w Okresie Odniesienia według stanu na ostatni dzień Okresu Rozliczeniowego. Wynagrodzenie zmienne nie jest pobierane od Alfy, od której zostało już wypłacone Towarzystwu wynagrodzenie zmienne w poprzednich pełnych latach kalendarzowych bieżącego Okresu Odniesienia.
 5. Towarzystwo może pobierać wynagrodzenie zmienne w sytuacji, gdy Stopa zwrotu Subfunduszu w Okresie Rozliczeniowym lub w Okresie Odniesienia będzie dodatnia lub ujemna. W szczególności Towarzystwo może pobierać wynagrodzenie zmienne w przypadku uzyskania ujemnej stopy zwrotu Subfunduszu, o ile zostaną spełnione warunki wskazane w pkt 6.
 6. Rezerwa na wynagrodzenie zmienne tworzona jest w każdym Dniu Wyceny w odniesieniu do kategorii Jednostek Uczestnictwa Subfunduszu wskazanych w dalszej części Prospektu po spełnieniu poniższych warunków:

- 1) Uzyskanie Dodatniej Alfy w Okresie Odniesienia na dzień „i” ($\alpha_{oo}(i)$):

$$\alpha_{oo}(i) > 0$$

- 2) Uzyskanie Dodatniej Alfy w okresie od Dnia Wyceny poprzedzającego pierwszy dzień bieżącego Okresu Rozliczeniowego do dnia „i” ($\alpha_{or}(i)$):

$$\alpha_{or}(i) > 0$$

7. W przypadku, gdy:

- 1) którykolwiek z warunków wskazanych w pkt. 6 nie jest spełniony, wówczas rezerwa jest rozwiązywana w całości;
- 2) oba warunki wskazane w pkt. 6 są spełnione, wówczas obliczana jest rezerwa na wynagrodzenie zmienne za zarządzanie; wartość rezerwy zawiązywanej lub rozwiązywanej danego Dnia Wyceny obliczana jest według poniższych zasad:

- jeżeli $\text{MAX}[0; \text{MIN}(\alpha(i) - \alpha(t); \alpha_{or}(i))]$ na dzień (i) jest większa niż na dzień (i-1):

$$R(i) = Y \times [\text{MAX}[0; \text{MIN}(\alpha(i) - \alpha(t); \alpha_{or}(i))] - \text{MAX}[0; \text{MIN}(\alpha(i-1) - \alpha(t); \alpha_{or}(i-1))] \times \text{NAV}(i)]$$

- jeżeli $\text{MAX}[0; \text{MIN}(\alpha(i) - \alpha(t); \alpha_{or}(i))]$ na dzień (i) jest mniejsza niż na dzień (i-1):

$$R(i) = \frac{[(\text{MAX}[0; \text{MIN}(\alpha(i) - \alpha(t); \alpha_{or}(i))] - \text{MAX}[0; \text{MIN}(\alpha(i-1) - \alpha(t); \alpha_{or}(i-1))]) \times \text{PF}(i-1)]}{\text{MAX}[0; \text{MIN}(\alpha(i-1) - \alpha(t); \alpha_{or}(i-1))]}$$

$$\text{PF}(i) = \text{PF}(i-1) + R(i)$$

gdzie:

$R(i)$ – rezerwa na wynagrodzenie zmienne zawiązywana lub rozwiązywana w odniesieniu do danej kategorii Jednostki Uczestnictwa w dniu „i”;

$\text{PF}(i)$ – wartość rezerwy z tytułu wynagrodzenia zmiennego na dzień „i”;

Y – stawka wynagrodzenia zmiennego; nie wyższa niż 20%;

$\alpha(i)$ – Alfa uzyskana w okresie od ostatniego Dnia Wyceny w roku przypadającym na 5 lat przed dniem „i” do dnia „i”, z zastrzeżeniem że w przypadku, gdy Okres Odniesienia określony w sposób, o którym mowa w pkt. 3 ppkt. 5) jest krótszy niż 5 lat, jest to Alfa uzyskana od pierwszego dnia Okresu Odniesienia do dnia „i”.

$\alpha(t)$ – Suma Alf uzyskanych na koniec Okresów Rozliczeniowych rozpoczynających się i kończących się w bieżącym Okresie Odniesienia, od których Towarzystwo wypłaciło wynagrodzenie zmienne do dnia „i”.

NAV(i) - Wartość Aktywów Netto Subfunduszu przypadająca na wszystkie Jednostki Uczestnictwa danej kategorii w dniu „i”, przed naliczeniem rezerwy na wynagrodzenie zmienne oczyszczona ze zwyżek wynikających z wyniku z inwestycji w danym Okresie Rozliczeniowym obliczana jako iloczyn liczby Jednostek Uczestnictwa danej kategorii z dnia (i) oraz Wartości Aktywów Netto na Jednostkę Uczestnictwa danej kategorii w ostatnim Dniu Wyceny poprzedniego Okresu Rozliczeniowego.

8. Krystalizacja wynagrodzenia zmiennego Subfunduszu, z zastrzeżeniem pkt. 9 i 10, następuje w okresach rocznych. Wynagrodzenie zmienne pobierane jest w wysokości równej rezerwie na wynagrodzenie zmienne na ostatni Dzień Wyceny w przypadającym Okresie Rozliczeniowym obliczonej zgodnie z pkt. 6 i 7 i wypłacane Towarzystwu w terminie 15 dni od zakończenia danego Okresu Rozliczeniowego.
9. W przypadku rozpoczęcia likwidacji Subfunduszu w trakcie trwania Okresu Rozliczeniowego, środki stanowiące rezerwę na wynagrodzenie zmienne obliczane zgodnie z pkt. 6 i 7 za okres od pierwszego dnia bieżącego Okresu Rozliczeniowego do dnia poprzedzającego otwarcie likwidacji Subfunduszu zostaną wypłacone Towarzystwu w terminie 30 dni od rozpoczęcia likwidacji Subfunduszu.
10. W przypadku dokonania w trakcie trwania Okresu Rozliczeniowego połączenia Subfunduszu, w którym Subfundusz będzie funduszem przejmowanym i:
 - 1) fundusz przejmujący w dniu połączenia Subfunduszy nie będzie naliczał wynagrodzenia zmiennego, środki stanowiące rezerwę na wynagrodzenie zmienne Subfunduszu obliczane zgodnie z pkt. 6 i 7 za okres od pierwszego dnia bieżącego Okresu Rozliczeniowego do Dnia Wyceny poprzedzającego dzień połączenia zostaną wypłacone Towarzystwu w terminie 30 dni od dnia połączenia;
 - 2) fundusz przejmujący w dniu połączenia Subfunduszy będzie naliczał wynagrodzenie zmienne, środki stanowiące rezerwę na wynagrodzenie zmienne Subfunduszu oraz funduszu przejmującego obliczane zgodnie z pkt. 6 i 7 za okres od pierwszego dnia bieżącego Okresu Rozliczeniowego do Dnia Wyceny poprzedzającego dzień połączenia zostaną wypłacone Towarzystwu w terminie 30 dni od dnia połączenia.
11. Towarzystwo może postanowić o niepobieraniu lub pobieraniu części wynagrodzenia, o którym mowa w pkt. 1.

11a.2. Przykład pobierania wynagrodzenia zmiennego

Dla zobrazowania sposobu, w jaki Towarzystwo określa dopuszczalność wypłaty oraz oblicza wysokość wynagrodzenia zmiennego, przyjęto hipotetyczne wyniki Subfunduszu oraz Wskaźnika referencyjnego, który w kolejnych latach kalendarzowych osiągał wyniki zaprezentowane w poniższej tabeli. Założono również, że okres odniesienia wynosi 5 lat, a okres rozliczeniowy to jeden rok kalendarzowy. Dodatnia Alfa nie gwarantuje uzyskania dodatniej Stopy zwrotu Subfunduszu. Dane wykorzystane w niniejszym punkcie nie są danymi historycznymi ani danymi prognozowanymi i nie stanowią jakiegokolwiek gwarancji ani obietnicy osiągnięcia podobnych wyników w przyszłości.

Model pobierania wynagrodzenia zmiennego opiera się na 2 kluczowych założeniach (warunkach, po których spełnieniu Towarzystwo może pobrać opłatę):

- 1) wynik Subfunduszu w danym roku będzie wyższy niż wynik Wskaźnika referencyjnego (Dodatnia Alfa),
- 2) zostanie odrobiona ewentualna ujemna różnica wyniku Subfunduszu w porównaniu do Wskaźnika referencyjnego (Alfa) z 5 ostatnich lat.

Po spełnieniu łącznie powyższych warunków Towarzystwo pobiera wynagrodzenie zmienne od niższej z wartości:

- 1) Alfa w Okresie Rozliczeniowym (rok kalendarzowy),
- 2) różnicy między Alfą za ostatnie 5 lat i sumą Alf od których pobrano już wynagrodzenie zmienne w bieżącym Okresie Odniesienia (gwarancja nie pobrania opłat od tego samego wyniku).

Powyższe obrazuje na następujący wykres:

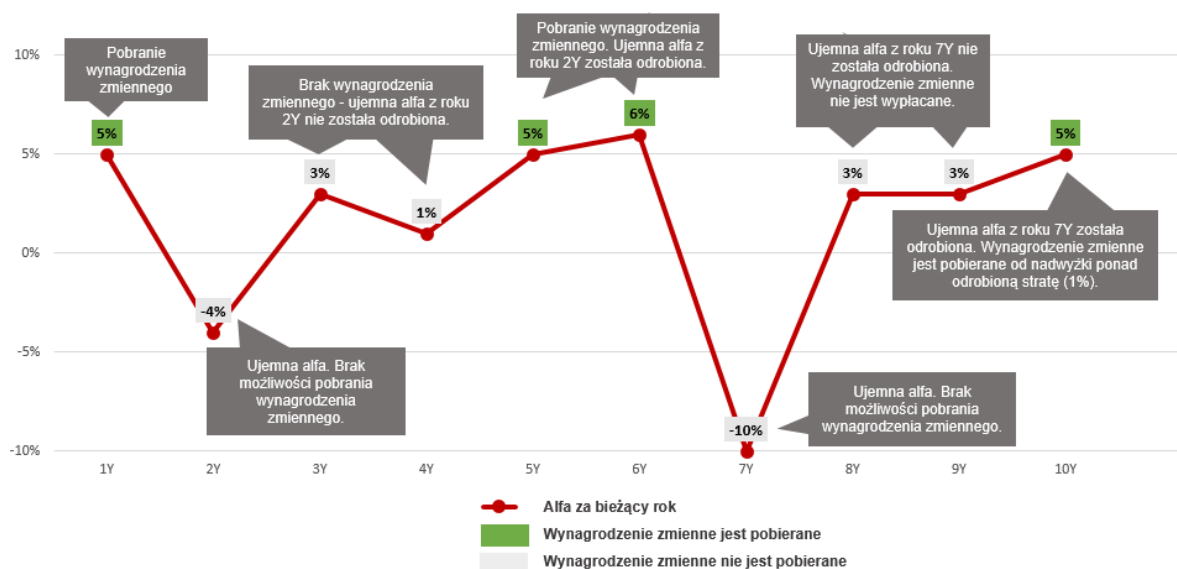

W związku z ujemną wartością Alfa, Towarzystwo na pewno nie pobierze wynagrodzenia zmiennego za lata: 2Y i 7Y. Aby zweryfikować możliwość pobrania wynagrodzenia zmiennego za pozostałe lata, należy sprawdzić warunek opisany w punkcie pkt 2) powyżej, tj. warunek sprawdzający, czy ewentualne straty z okresów poprzednich zostały odrobione:

Rok	Alfa w roku bieżącym (A)	Alfa do odrobienia z ostatnich 5 lat	Wypłata wynagrodzenia zmiennego	Skumulowana Alfa 5-letnia (B)	Skumulowana Alfa 5-letnia od której pobrano wynagrodzenie zmiennego (C)	Alfa od której można pobrać wynagrodzenie zmiennego – niższa spośród A lub B-C (D)	Maksymalny wpływ pobrania wynagrodzenia zmiennego na zmianę ceny Jednostki Uczestnictwa w bieżącym roku (-D x 20%)
1Y	5%	0%	TAK	5%	0%	5%	- 1,00%
2Y	-4%	-4%	NIE	1%	5%	-	-
3Y	3%	-1%	NIE	4%	5%	-	-
4Y	1%	0%	NIE	5%	5%	-	-
5Y	5%	0%	TAK	10%	5%	5%	- 1,00%
6Y	6%	0%	TAK	11%	5%	6%	- 1,20%
7Y	-10%	-10%	NIE	5%	11%	-	-
8Y	3%	-7%	NIE	5%	11%	-	-
9Y	3%	-4%	NIE	7%	11%	-	-
10Y	5%	0%	TAK	7%	6%	1%	- 0,20%

Dotyczy Subfunduszu Generali Korona Dochodowy

12. Zwięzły opis polityki inwestycyjnej Subfunduszu

12.1. Wskazanie głównych kategorii lokat Subfunduszu i ich dywersyfikacji charakteryzujących specyfikę Subfunduszu oraz, jeżeli Fundusz lokuje Aktywa Subfunduszu głównie w lokaty inne niż papiery wartościowe lub instrumenty rynku pieniężnego – wyraźne wskazanie tej cechy

1. Głównymi kategoriami lokat Subfunduszu są akcje, certyfikaty inwestycyjne, dłużne papiery wartościowe i Instrumenty Rynku Pieniężnego.
2. Środki pieniężne Uczestników będą lokowane przez Fundusz na rachunek Subfunduszu w Instrumenty Rynku Pieniężnego i dłużne papiery wartościowe, w przypadku których czas pozostający do wykupu nie przekracza 397 dni lub wysokość oprocentowania jest ustalana dla okresów nie dłuższych niż 397 dni. Instrumenty Rynku Pieniężnego kwalifikowalne jako lokaty funduszy rynku pieniężnego w rozumieniu artykułu 10 Rozporządzenia FRP nie będą stanowić istotnego udziału. Jednocześnie, udział pozostałych kategorii lokat określonych w art. 45 ust. 2 Statutu będzie niższy niż 30% wartości Aktywów Subfunduszu.

12.2. Zwięzły opis kryteriów doboru lokat do portfela inwestycyjnego Subfunduszu

1. Podstawowym kryterium doboru lokat jest dążenie do osiągnięcia celu inwestycyjnego Subfunduszu poprzez uzyskanie odpowiedniej stopy zwrotu z Aktywów Subfunduszu przy zachowaniu wysokiej płynności.
2. Lokaty Subfunduszu są dokonywane przede wszystkim na podstawie bieżącej oceny i prognoz rozwoju sytuacji makroekonomicznej kraju emitenta papieru wartościowego oraz ich wpływu na kształtowanie się rynkowych stóp procentowych.
3. Środki Subfunduszu lokowane są głównie w Instrumenty Rynku Pieniężnego oraz w inne dłużne papiery wartościowe lub prawa majątkowe inkorporujące wierzytelności pieniężne, w przypadku których czas pozostający do wykupu nie przekracza jednego roku lub wysokość oprocentowania jest ustalana dla okresów nie dłuższych niż rok.

12.3. Jeżeli Subfundusz odzwierciedla skład uznanego indeksu akcji lub dłużnych papierów wartościowych – wskazanie tego indeksu, rynku, którego indeks dotyczy, oraz stopnia odzwierciedlenia indeksu przez Subfundusz

Nie dotyczy. Subfundusz nie odzwierciedla składu uznanego indeksu.

12.4. Jeżeli Wartość Aktywów Netto portfela inwestycyjnego Subfunduszu może się charakteryzować dużą zmiennością wynikającą ze składu portfela lub z przyjętej techniki zarządzania portfelem – wyraźne wskazanie tej cechy

Ze względu na przyjętą politykę inwestycyjną Wartość Aktywów Netto portfela inwestycyjnego Subfunduszu nie powinna charakteryzować się zmiennością.

12.5. Jeżeli Fundusz może zawierać na rzecz Subfunduszu umowy, których przedmiotem są instrumenty pochodne, w tym niewystandaryzowane instrumenty pochodne – wskazanie tej informacji wraz z określeniem wpływu zawarcia takich umów, w tym umów, których przedmiotem są niewystandaryzowane instrumenty pochodne, na ryzyko związane z przyjętą polityką inwestycyjną

Umowy, których przedmiotem są Instrumenty Pochodne, w tym Niewystandaryzowane Instrumenty Pochodne, mogą być zawierane zarówno w celu ograniczenia ryzyka inwestycyjnego, jak i w celu zapewnienia sprawnego zarządzania portfelem inwestycyjnym Subfunduszu.

Umowy, których przedmiotem są Niewystandaryzowane Instrumenty Pochodne, mające za zadanie ograniczać ryzyko inwestycyjne związane z niekorzystną zmianą cen instrumentów finansowych, kursów walutowych lub stóp procentowych oraz umowy mające na celu sprawne zarządzanie portfelem inwestycyjnym Subfunduszu mogą zwiększać ryzyko inwestycyjne w związku z istniejącymi następującymi czynnikami ryzyka:

- 1) ryzyko kontrahenta – ryzyko niewywiązania się z warunków umowy przez kontrpartniera;
- 2) ryzyko niedopasowania Instrumentu Pochodnego do celu inwestycyjnego mającego za przedmiot Instrument Pochodny – w przypadku strategii zabezpieczającej: ryzyko związane z wyborem przez zarządzającego niewłaściwego zabezpieczenia Aktywów Subfunduszu, polegające na niewłaściwym doborze bazy kontraktu, terminu, waluty lub braku dokładnego dopasowania wartości płatności, co może spowodować stratę na zabezpieczonej transakcji;
- 3) w przypadku Instrumentów Pochodnych, w których instrumentem bazowym jest stopa procentowa (np. transakcje typu swap, cap/floor, transakcje forward i futures) – ryzyko zmienności stopy procentowej;
- 4) w przypadku Instrumentów Pochodnych, w których instrumentem bazowym jest waluta (np. opcje walutowe, transakcje forward, futures i CIRS) – ryzyko kursów walut i stopy procentowej;
- 5) w przypadku Instrumentów Pochodnych opartych na ryzyku kredytowym emitentów – ryzyko zmienności stopy procentowej oraz tzw. ryzyko zmienności spreadu, tj. ryzyko zmienności stosunku oprocentowania obligacji emitowanych przez państwa do oprocentowania obligacji emitowanych przez podmioty prywatne;

- 6) ryzyko związane ze stosowaniem Instrumentów Pochodnych opartych na papierach wartościowych, indeksach giełdowych – może to powodować odchylenie zwrotów z Jednostek Uczestnictwa w porównaniu ze stopą zwrotu stopy odniesienia;
- 7) ryzyko operacyjne - ryzyko bezpośredniej lub pośredniej straty wynikającej z niewłaściwych lub zawodnych procesów wewnętrznych systemów kontrolnych, ludzi i systemów informatycznych lub też ze zdarzeń zewnętrznych.

Powyższe ryzyka związane z zawieraniem przez Fundusz na rachunek Subfunduszu umów mających za przedmiot Instrumenty Pochodne, w tym Niewystandaryzowane Instrumenty pochodne mogą wpływać na wahania (w tym spadki) wartości Jednostek Uczestnictwa Subfunduszu.

12.6. Jeżeli udzielono gwarancji wypłaty określonej kwoty z tytułu odkupienia Jednostek Uczestnictwa Subfunduszu – wskazanie gwaranta oraz warunków gwarancji

Nie dotyczy. Nie udzielono gwarancji wypłaty określonej kwoty z tytułu odkupienia Jednostek Uczestnictwa Subfunduszu.

12.7. Opis sposobu w jaki Subfundusz bierze pod uwagę główne niekorzystne skutki dla czynników zrównoważonego rozwoju

Subfundusz bierze pod uwagę główne niekorzystne skutki dla czynników zrównoważonego rozwoju. Sposób uwzględniania głównych niekorzystnych skutków dla zrównoważonego rozwoju został opisany poniżej.

Generali Investments TFI, w zakresie głównych niekorzystnych skutków dla zrównoważonego dąży do minimalizacji ekspozycji na podmioty, których działalność wywiera istotne niekorzystne skutki dla zrównoważonego rozwoju, kierując się przy tym najlepszym interesem Klientów i uczestników funduszy, kryteriami doboru i rodzajem dokonywanych lokat, szczególnymi zasadami dywersyfikacji lokat i innymi ograniczeniami inwestycyjnymi, przyjętymi benchmarkami i stopami odniesienia, zgodnością ze strategią i celem inwestycyjnym, dostępnością i płynnością instrumentów finansowych, konkurencyjnością i rentownością w porównaniu do alternatywnych instrumentów finansowych dostępnych na rynku.

W celu całościowego zarządzania zagadnieniami związanymi ze zrównoważonym rozwojem, w tym głównymi niekorzystnymi skutkami dla zrównoważonego rozwoju, w Generali Investments TFI został powołany Komitet ESG i Zaangażowania.

Generali Investments TFI w procesie zarządzania ryzykiem dla zrównoważonego rozwoju wyodrębnia kontrowersje związane z niekorzystnymi skutkami dla zrównoważonego rozwoju, takie jak na przykład: zaangażowanie w kontrowersyjną broń, zaangażowanie w produkcję amunicji kasetowej, zaangażowanie w produkcję broni atomowej, zaangażowanie w produkcję broni biologicznej lub chemicznej, zaangażowanie w produkcję min przeciwpiechotnych, działalność w sektorze węglowym, działalność w sektorze piasków bitumicznych, działalność w sektorze tytoniowym, wyrządzaniem szkód środowiskowych, działalność związana z odpadami radioaktywnymi, przypadki korupcji, przypadki łamania praw człowieka, przypadki praktyk antykonkurencyjnych, przypadki manipulacji rynkowej, przypadki oszustw, przypadki łamania praw pracowniczych, przypadki bezpieczeństwa związanych z produktami, inne.

W celu oceny emitentów Towarzystwo pozyskuje dane dotyczące emitentów w sposób pośredni z wykorzystaniem usług i informacji udostępnianych przez podmioty trzecie. Towarzystwo zwraca uwagę, że obecnie utrudnione jest pozyskiwanie danych od wielu emitentów, szczególnie z regionu Europy Środkowo-Wschodniej oraz spoza grupy rynków rozwiniętych.

Towarzystwo, w przypadkach, gdzie dostęp do danych udostępnianych przez podmioty trzecie takich jak na przykład MSCI Inc. na to pozwala, bada zaangażowanie potencjalnych emitentów papierów wartościowych mogących wchodzić w skład portfeli inwestycyjnych w w/w kontrowersje pod kątem ich natężenia (bardzo poważne, poważne, umiarkowane, niskie) oraz rodzaju zaangażowania emitenta (bezpośrednie, pośrednie) na podstawie metodologii stosowanej przez te podmioty trzecie. Na tej podstawie Towarzystwo tworzy listy restrykcyjną, obserwacyjną i węglową oraz limity inwestycyjne, czyli maksymalne całościowe poziomy zaangażowania w portfelu inwestycyjnym w podmioty z w/w list. Towarzystwo kontroluje limity poprzez sprawdzanie wpływu potencjalnych transakcji przed ich zawarciem oraz na bazie dziennej poziomy wykorzystania tych limitów. Podejście, polegające na badaniu ekspozycji na kontrowersje skutkuje wyższym poziomem zarządzania ryzykiem w przypadkach braku szczegółowych danych dotyczących poszczególnych wskaźników głównych niekorzystnych skutków dla zrównoważonego rozwoju.

Towarzystwo poprzez redukcję i zarządzanie ekspozycją związaną z poszczególnymi kontrowersjami wpływa na wysokość wskaźników niekorzystnych skutków dla zrównoważonego rozwoju. Przy czym najważniejszymi badanymi kontrowersjami w podejściu Towarzystwa, mającymi wprost wpływ na poziom głównych niekorzystnych skutków dla zrównoważonego są: zaangażowanie w sektor węglowy w ramach ekspozycji z tytułu przedsiębiorstwa działających w sektorze paliw kopalnych, kontrowersyjne rodzaje broni (miny przeciwpiechotne, amunicja kasetowa, broń chemiczna i broń biologiczna), szkody środowiskowe (działania mające niekorzystny wpływ na obszary wrażliwe pod względem bioróżnorodności, emisje do wody, odpady).

Oprócz oceny emitentów pod kątem kontrowersji, Towarzystwo bada emitentów pod kątem całościowej charakterystyki związanej ze zrównoważonym rozwojem wykorzystując w tym celu ratingi ESG obliczane i nadawane przez MSCI Inc.

W zakresie związanym z ekspozycją na działalność związaną z wydobyciem węgla oraz produkcją energii ze źródeł nieodnawialnych Generali Investments TFI, oprócz aspektu związanego ze środowiskiem i klimatem, bierze również pod uwagę aspekt społecznych w duchu „Just Transition”, czyli zważając na to by ewentualne decyzje inwestycyjne w podmioty głównie z Europy Środkowo-Wschodniej nie wpływały na redukcję ich potencjału transformacji w kierunku działalności klimatycznie neutralnej oraz nie wpływały negatywnie na lokalne społeczności.

Informacje na temat głównych niekorzystnych skutków dla czynników zrównoważonego rozwoju są dostępne w ramach sprawozdań finansowych.

13. Opis ryzyka związanego z inwestowaniem w Jednostki Uczestnictwa Subfunduszu, w tym ryzyka związanego z przyjętą polityką inwestycyjną Subfunduszu

13.1. Opis ryzyka inwestycyjnego związanego z polityką inwestycyjną Subfunduszu z uwzględnieniem strategii zarządzania i szczególnych strategii inwestycyjnych, stosowanych w odniesieniu do inwestycji na określonym obszarze geograficznym, w określonej branży lub sektorze gospodarczym albo w odniesieniu do określonej kategorii lokat, albo w celu odzwierciedlenia indeksu

Z inwestowaniem w jednostki uczestnictwa Subfunduszu wiąże się niskie ryzyko inwestycyjne. Wynika ono z przyjętej przez Subfundusz polityki inwestycyjnej, w tym przede wszystkim inwestycji środków Subfunduszu w dłużne instrumenty finansowe. Ogólny wskaźnik ryzyka Subfunduszu wskazany w Kluczowych informacjach może się różnić od poziomu ryzyka Subfunduszu określonego w Prospekcie.

Ryzyko wyniku inwestycji

Subfundusz nie gwarantuje osiągnięcia celu inwestycyjnego Subfunduszu, a także dodatnich stóp zwrotu z Jednostki Uczestnictwa. Wynik z lokat w instrumenty finansowe, uzależniony jest od wielu parametrów takich jak m.in. tempo wzrostu gospodarczego, poziom inflacji, poziom deficytu budżetowego, poziom deficytu na rachunku bieżącym, poziom bezrobocia czy poziom kursów walutowych. Należy przy tym zaznaczyć, że rynki wschodzące (emerging markets) są narażone na ryzyko zahamowania wzrostu bądź spadku wzrostu gospodarczego oraz związane z tym gwałtowne zmiany stóp procentowych. Ponadto rynki wschodzące, są dodatkowo narażone na występowanie ryzyka wahań poziomu inwestycji krótkoterminowych kapitału zagranicznego. Zmiany poszczególnych parametrów makroekonomicznych mogą negatywnie wpływać na ceny poszczególnych składników portfela inwestycyjnego Subfunduszu co może powodować wahań oraz spadki wartości Jednostek Uczestnictwa Subfunduszu. Istnieje również możliwość, że podjęte w najlepszej wierze i zgodnie z najlepszą wiedzą decyzje inwestycyjne nie przyniosą oczekiwanych rezultatów i wartość posiadanych instrumentów finansowych ulegnie zmniejszeniu, a tym samym wartość Jednostek Uczestnictwa Subfunduszu ulegnie zmniejszeniu.

Ryzyko rynkowe

Rozumie się przez to ryzyko poniesienia przez Subfundusz straty wynikającej z wahań wartości rynkowych pozycji wchodzących w skład aktywów Subfunduszu inwestycyjnego otwartego na skutek wahań zmiennych rynkowych. Ze względu na rodzaj zmiennych rynkowych które mogą ulegać fluktuacji na ryzyko rynkowe dla Subfunduszu składa się na **ryzyko stopy procentowej, ryzyko zmienności stopy procentowej, ryzyko walutowe i ryzyko koncentracji**.

- **Ryzyko stopy procentowej i ryzyko zmienności stopy procentowej**

To ryzyko poniesienia przez Subfundusz straty wynikającej z zmian lub wahań rynkowych stóp procentowych. Spadek ceny papieru wartościowego wchodzącego w skład Aktywów Subfunduszu może negatywnie wpływać na wartość Jednostek Uczestnictwa Subfunduszu. Bezpośrednią wrażliwość na ryzyko stopy procentowej wykazują dłużne papiery wartościowe oraz Instrumenty Pochodne.

- **Ryzyko walutowe**

To ryzyko poniesienia przez Subfundusz straty wynikającej ze zmian lub wahań zmienności kursów wymiany walut. Wrażliwości na te ryzyko mają pozycje Subfunduszu w walucie innej niż PLN.

- **Ryzyko koncentracji**

To dodatkowe ryzyko, na które narażony jest Subfundusz, wynikające z braku dywersyfikacji portfela aktywów lub zbyt dużej ekspozycji na ryzyko niewykonania zobowiązania przez pojedynczego emitenta papierów wartościowych lub grupę powiązanych emitentów (poprzez powiązanie branżowe, rynkowe lub właścicielskie).

Ryzyko kredytowe

Ryzyko kredytowe związane jest z kondycją finansową emitentów dłużnych papierów wartościowych wchodzących w skład portfela inwestycyjnego Subfunduszu lub kontrahentów, którzy mają zobowiązania finansowe wobec funduszu. Na ryzyko kredytowe dla Subfunduszu składa się ryzyko **niewypłacalności emitenta, ryzyko rozpiętości kredytowej i ryzyko kontrahenta**.

- **Ryzyko niewypłacalności emitenta**

To ryzyko poniesienia przez Subfundusz straty wynikającej ze z czasowej lub trwałej utraty zdolności emitentów do terminowej realizacji zobowiązań związanych z emitowanymi dłużnymi papierami wartościowymi spowodowanymi zarówno przez czynniki wewnętrzne emitenta, jak i uwarunkowania zewnętrzne (parametry ekonomiczne, otoczenie prawne itp.).

- **Ryzyko rozpiętości kredytowej**

To ryzyko poniesienia przez Subfundusz straty wynikającej z rozszerzenia się marży za ryzyko kredytowe, inaczej spread'u, w odniesieniu do struktury czasowej stóp procentowych papierów wartościowych pozbawionych ryzyka dla dłużnych papierów wartościowych emitenta. Przez marżę za ryzyko kredytowe rozumie się różnicę oprocentowania instrumentów dłużnych pozbawionych ryzyka kredytowego np. obligacji skarbowych oraz obligacji charakteryzujących się ryzykiem kredytowym np. obligacji korporacyjnych. Rozszerzenie się marży za ryzyko kredytowe może wynikać z obniżenia ratingu kredytowego emitenta przez agencję ratingową lub rozszerzenia się spread'ów kredytowych na rynku dla szerszej grupy emitentów (np. dla emitentów z danego kraju, dla danej branży lub papierów o danym zakresie terminu zapadalności).

- **Ryzyko kontrahenta**

To ryzyko poniesienia przez fundusz straty w związku niewywiązaniem się kontrahenta z zobowiązaniami finansowymi wobec Subfunduszu. W szczególności jest to ryzyko:

- Niewypłacalności banku wobec którego Subfundusz ma ekspozycję z tytułu środków na rachunku lub depozytu
- Niewypłacalności kontrahenta transakcji dotyczącej niewystandaryzowanych instrumentów pochodnych w sytuacji występowania niezrealizowanego zysku Subfunduszu na takiej transakcji

Ryzyko płynności

Ryzyko płynności to ryzyko polegające na braku możliwości sprzedaży, likwidacji lub zamknięcia pozycji w aktywach Subfunduszu przy ograniczonych kosztach i w odpowiednio krótkim czasie, na skutek czego jest zagrożona zdolność Subfunduszu do spełniania swoich zobowiązań w tym związanych z umorzeniami tytułów uczestnictwa Subfunduszu przez jego uczestników. Jest to ryzyko braku możliwości upłynnienia aktywów bez wpływu na ich aktualną cenę. Niskie obroty na dostępnych rynkach oraz ryzyko niewprowadzenia do obrotu papierów nabytych w emisjach publicznych mogą spowodować konieczność sprzedaży papierów po cenach nieodzwierciedlających ich rzeczywistej wartości, a także doprowadzić do sytuacji, w której zbycie papierów będzie niemożliwe. Na ryzyko płynności Subfunduszu składa się **ryzyko premii za płynność, ryzyko terminu upłynnienia aktywa oraz ryzyko niedopasowania aktywów i zobowiązań**.

- **Ryzyko premii za płynność**

Ryzyko to związane jest z występującą na rynku premią za płynność mającą wpływ na cenę aktywów. Może wystąpić sytuacja, w której Subfundusz nie będzie miał możliwości sprzedaży, likwidacji lub zamknięcia pozycji w danym aktywie przy ograniczonych kosztach i bez wpływu na jego aktualną cenę, co z kolei może skutkować brakiem wystarczającej ilości środków do spełnienia zobowiązań Subfunduszu w tym związanych z umorzeniami tytułów uczestnictwa Subfunduszu przez jego uczestników.

- **Ryzyko terminu upłynnienia aktywa**

Ryzyko to związane jest z brakiem możliwości sprzedaży, likwidacji lub zamknięcia pozycji w danym aktywie Subfunduszu w odpowiednio krótkim czasie w związku ze zbyt niskimi obrotami występującymi na dostępnych rynkach lub brakiem możliwości znalezienia kontrpartniera do zawarcia transakcji w wyniku czego Subfundusz nie będzie w stanie uzyskać wystarczającej ilości środków do spełnienia swoich zobowiązań.

- **Ryzyko niedopasowania aktywów i zobowiązań**

Ryzyko to związane jest z niedopasowaniem co do wartości lub terminów rozliczenia upłynnianych aktywów Subfunduszu do zobowiązań wynikających zarówno z zawieranych transakcji jak i z umorzeń jednostek uczestnictwa przez uczestników Subfunduszu.

W celu ograniczanie ryzyka płynności Subfunduszu Towarzystwo wprowadziło system miar i limitów tego ryzyka. Miary ryzyka obejmują wskaźniki powstałe z porównania dodatnich i ujemnych przepływów pieniężnych z aktywów i zobowiązań Subfunduszu dla różnych horyzontów czasowych. Zarówno po stronie zobowiązań jak i aktywów miary te uwzględniają historyczne oraz hipotetyczne kształtowanie się przepływów pieniężnych Subfunduszu w scenariuszu oczekiwanym oraz skrajnie niekorzystnym. Limity ryzyka płynności zostały ustalone na etapie tworzenia Subfunduszu i są przedmiotem cyklicznych weryfikacji.

Kontrola ryzyka płynności wykonana jest przez odrębną i niezależną, w szczególności pod względem podległości służbowej i pełnionych funkcji, od jednostek operacyjnych Towarzystwa odpowiedzialnych za podejmowanie decyzji inwestycyjnych funduszy inwestycyjnych otwartych, komórkę do spraw zarządzania ryzykiem. W przypadku zbliżenia się do wartości granicznej wartości któregoś ze wskaźników miar płynności uruchamiana jest procedura poprawy płynności Subfunduszu.

Ryzyko operacyjne

Ryzyko operacyjne to ryzyko poniesienia przez Subfundusz straty wynikającej z nieodpowiednich procesów wewnętrznych i nieprawidłowości dotyczących systemów Towarzystwa, zasobów ludzkich lub wynikającej ze zdarzeń zewnętrznych, obejmujące ryzyko prawne i dokumentacyjne oraz ryzyko wynikające ze stosowanych w imieniu Subfunduszu procedur zawierania transakcji, rozliczania i wyceny. Szczególnie istotnymi rodzajami ryzyka operacyjnego Subfunduszu są **ryzyko wyceny, ryzyko rozliczenia i ryzyko związane z przechowywaniem aktywów**

- Ryzyko wyceny

Ryzyko to wynika z faktu stosowania do wyceny lokat Subfunduszu danych zewnętrznych oraz modeli wyceny dedykowanych do poszczególnych kategorii lokat. W przypadku danych zewnętrznych możliwe jest wystąpienie utrudnień lub braku dostępu do źródła danych lub opóźnienia lub braku dostawy danych wykorzystywanych do wyceny. W przypadku modeli wyceny poza zdarzeniami opisanymi w poprzednim zdaniu może się zdarzyć, że z uwagi na konstrukcję modeli oraz rodzaj zastosowanych do modeli danych wejściowych rzeczywista cena możliwa do osiągnięcia na rynku w przypadku sprzedaży takich papierów wartościowych będzie niższa niż wycena modelowa. W konsekwencji opisanych zdarzeń mogą wystąpić wahania lub spadek wartości Jednostek Uczestnictwa Subfunduszu.

- Ryzyko związane z przechowywaniem aktywów

Aktywa Subfunduszu przechowywane są u Depozytariusza i w bankach, które na mocy umów subdepozytowych mają prawo do przechowywania instrumentów finansowych. Nienależyta kontrola nad Aktywami może doprowadzić do wahaniami ceny Jednostki Uczestnictwa Subfunduszu.

- Ryzyko rozliczenia

To ryzyko nieterminowych rozliczeń transakcji zawieranych na rachunek Subfunduszu i realizacji przekazów pieniężnych. Nieterminowe rozliczenie lub brak rozliczenia transakcji może w przypadku negatywnego zachowania się cen papierów wartościowych wpływać na wahania oraz spadki wartości Jednostek Uczestnictwa Subfunduszu m.in. ze względu na ewentualną konieczność poniesienia przez Subfundusz działający na rzecz Subfunduszu kar umownych wynikających z zawartych przez Subfundusz na rzecz Subfunduszu umów

Ryzyko związane ze szczególnymi rodzajami instrumentów w które inwestuje Subfundusz lub transakcji zawieranych przez Subfundusz

- Ryzyko dźwigni finansowej

W przypadku gdy Subfundusz zawiera transakcję typu repo lub sell-buy-back albo w ramach transakcji na instrument pochodny wnosi depozyt zabezpieczający w wysokości niższej niż wartość bazy instrumentu pochodnego lub nie wnosi takiego depozytu, może dojść do istotnego zwiększenia ryzyka rynkowego, kredytowego, płynności i operacyjne charakterystyczne dla rodzaju zawieranej transakcji.

- Ryzyko związane z inwestycjami w inne Subfundusze

Z uwagi na możliwość dokonywania na rachunek Subfunduszu lokat w jednostki uczestnictwa innych Subfunduszy inwestycyjnych otwartych mających siedzibę na terytorium Rzeczypospolitej Polskiej oraz tytuły uczestnictwa emitowane przez Subfundusze zagraniczne lub instytucje wspólnego inwestowania mające siedzibę za granicą, z inwestycjami tymi wiążą się określone kategorie ryzyka rynkowego, kredytowego, płynności i operacyjne charakterystyczne dla danego Subfunduszu lub instytucji wspólnego inwestowania.

Ponadto Towarzystwo oraz Subfundusz nie mają wpływu na sposób zarządzania oraz nie mają dostępu do aktualnego składu portfela inwestycyjnego w tym do informacji na temat aktualnego poziomu ryzyka inwestycyjnego tych podmiotów. Może się więc zdarzyć, że decyzje inwestycyjne Subfunduszy lub instytucji wspólnego inwestowania będą oddziaływać na Subfundusz bezpośrednio, co w rezultacie może powodować wahania (w tym spadki) wartości Jednostek Uczestnictwa Subfunduszu

- **Ryzyko związane z inwestycjami w Instrumenty Pochodne**

Ryzyko związane z inwestycjami Subfunduszu w Instrumenty Pochodne obejmuje ryzyko operacyjne dotyczące zawarcia takiej transakcji oraz określone kategorie ryzyka rynkowego, kredytowego, płynności i operacyjnego charakterystyczne dla danego Instrumentu Pochodnego opisanego w pkt 12.5 Prospektu. Co istotne zawieranie transakcji w Instrumenty Pochodne może skutkować istotnym zwielokrotnieniem ryzyka rynkowego, kredytowego i płynności a w szczególnych przypadkach powstaniem ekspozycji z potencjalnie nieograniczoną stratą.

13.2. Opis ryzyka inwestycyjnego związanego z uczestnictwem w Subfunduszu

13.2.1. Ryzyko nieosiągnięcia oczekiwanego zwrotu z inwestycji w Jednostki Uczestnictwa, z uwzględnieniem czynników mających wpływ na poziom ryzyka związanego z inwestycją

Subfundusz poprzez proces inwestycyjny i lokowanie Aktywów w określone w Statucie rodzaje lokat będzie dążył do zrealizowania celu inwestycyjnego określonego w Statucie, przy czym jednak Fundusz nie gwarantuje osiągnięcia tego celu, a także dodatnich stóp zwrotu z inwestycji w Jednostki Uczestnictwa. Inwestycje na rynku kapitałowym obarczone są ryzykiem, które może doprowadzić do wahania (w tym spadku) wartości Jednostek Uczestnictwa Subfunduszu. Ryzyko nieosiągnięcia oczekiwanego zwrotu z inwestycji w Jednostki Uczestnictwa Subfunduszu pozostaje również w związku z horyzontem inwestycyjnym Uczestnika – określonym indywidualnie dla każdego Subfunduszu w opisie Profilu Inwestora. Skrócenie sugerowanego czasu trwania inwestycji zwiększa ryzyko wpływu krótkoterminowych zmian koniunktury rynkowej na osiągniętą stopę zwrotu. Zakończenie inwestycji przed upływem zaplanowanego horyzontu inwestycyjnego, może spowodować, iż zrealizowana stopa zwrotu z inwestycji w Jednostki Uczestnictwa Subfunduszu będzie różnić się od oczekiwanego zwrotu z inwestycji (w tym może być od niego niższa).

Uczestnik Funduszu powinien mieć na uwadze, że pomimo dokładania najwyższej zawodowej staranności Subfundusz może nie osiągnąć zakładanego zwrotu z inwestycji. Należy mieć również na uwadze następujące ryzyka mogące mieć wpływ na wartość Jednostek Uczestnictwa Subfunduszu:

Ryzyko związane z zawarciem określonych umów

Uczestnik powinien brać pod uwagę możliwość wpływu na wartość Jednostki Uczestnictwa umów związanych z zabezpieczaniem inwestycji Funduszu, w tym dotyczących Subfunduszu, lub umów dotyczących Jednostek Uczestnictwa, oraz umów o obsługę Funduszu i Uczestników, w szczególności umów z Agentem Transferowym i Dystrybutorami, polegające na możliwości nieprawidłowej realizacji powierzonych obowiązków.

Ryzyko związane ze szczególnymi warunkami zawartych przez Fundusz transakcji

Uczestnik powinien brać pod uwagę możliwość wpływu na wartość Jednostki Uczestnictwa transakcji związanych z nabywaniem i zbywaniem aktywów Subfunduszu, w szczególności transakcji wynikających ze specyfiki niektórych umów zawieranych przez Fundusz w tym umów mających za przedmiot prawa pochodne (ryzyko wynikające z kształtowania się wartości instrumentu bazowego w sposób odmienny od oczekiwań zarządzającego), pożyczek papierów wartościowych (ryzyko braku możliwości wywiązania się z umowy pożyczki na warunkach oczekiwanych przez zarządzającego) a także możliwość zawarcia transakcji na warunkach niestandardowych, jak również możliwość opóźnień w ich realizacji bądź rozliczeniu, spowodowanych czynnikami niezależnymi od Towarzystwa.

Ryzyko związane z udzielonymi gwarancjami

Fundusz nie udziela gwarancji innym podmiotom.

Ryzyko niewypłacalności gwaranta

Fundusz, ani jakkolwiek inny podmiot nie gwarantuje osiągnięcia ani utrzymania Wartości Aktywów Netto Subfunduszu ani wartości Jednostki Uczestnictwa Subfunduszu na jakimkolwiek poziomie. W przypadku niewypłacalności emitenta papierów wartościowych lub kontrahenta, z którym Fundusz zawiera umowy na instrumentach finansowych, objętych gwarancją przez podmioty trzecie, niewypłacalność któregośkolwiek z

gwarantów, może w istotny sposób negatywnie wpłynąć na wartość aktywów netto Subfunduszu.

13.2.2. Ryzyko wystąpienia szczególnych okoliczności, na wystąpienie których Uczestnik Funduszu nie ma wpływu lub ma ograniczony wpływ

Towarzystwo jako organ Funduszu jest uprawnione do podejmowania w imieniu Funduszu działań określonych w Statucie Funduszu, przy czym Uczestnik nie ma wpływu na fakt podjęcia bądź niepodjęcia tych działań. Ponadto mogą wystąpić inne okoliczności, na które Uczestnik nie będzie miał wpływu, a które w znaczący sposób mogą wpływać na opłacalność dokonanej inwestycji. Należy również zwrócić uwagę na możliwość wystąpienia innych zdarzeń, na które Uczestnik nie ma wpływu, a które mogą zaistnieć w związku z prowadzoną przez Fundusz i Towarzystwo działalnością, takich jak:

Ryzyko połączenia Funduszu z innym funduszem inwestycyjnym, w tym połączenie Subfunduszu z innym Subfunduszem

Za zgodą Komisji i pod warunkiem wyrażenia zgody przez Zgromadzenie Uczestników może nastąpić połączenie dwóch funduszy inwestycyjnych otwartych, zarządzanych przez Towarzystwo. Połączenie Funduszu z innym funduszem inwestycyjnym oraz połączenie Subfunduszu z innym Subfunduszem może mieć wpływ na wartość Jednostek Uczestnictwa Subfunduszu.

Ryzyko zmiany polityki inwestycyjnej

Zmiany w zakresie polityki inwestycyjnej Subfunduszu mogą skutkować zmianą profilu ryzyka Subfunduszu oraz mieć wpływ na wahania oraz spadki wartości Jednostek Uczestnictwa Subfunduszu. Zmiana polityki inwestycyjnej Subfunduszu nie wymaga zgody Uczestników ani, co do zasady, zezwolenia KNF. Zmiany polityki inwestycyjnej Subfunduszu wchodzi w życie w terminie 3 miesięcy od dnia dokonania przez Towarzystwo ogłoszenia o zmianach w Statucie.

Ryzyko związane z zawieszeniem odkupywania Jednostek Uczestnictwa

Co do zasady Uczestnik może złożyć żądanie odkupienia Jednostek Uczestnictwa w każdym Dniu Wyceny. Niemniej jednak Prospekt przewiduje, że w przypadku zajścia określonych przesłanek, Towarzystwo może zawiesić odkupywanie Jednostek Uczestnictwa. Oznacza to, iż Jednostki Uczestnictwa, co do których Uczestnik złożył żądanie odkupienia w określonych sytuacjach mogą zostać odkupione w innym terminie, co wiąże się z ryzykiem, że odkupienie Jednostek Uczestnictwa Subfunduszu nastąpi po cenie mniej korzystnej niż oczekiwał tego Uczestnik składający zlecenie odkupienia.

Ryzyko regulacji prawnych dotyczących Subfunduszu w szczególności w zakresie prawa podatkowego.

Zmiany w regulacjach prawnych mogą wpłynąć na zmianę wartości składników Aktywów Subfunduszu. Jednym z najważniejszych czynników prowadzenia działalności gospodarczej jest otoczenie prawne. Niekorzystne zmiany w regulacjach prawnych (m.in. w systemie podatkowym, w systemie obrotu gospodarczego, w systemie obrotu papierami wartościowymi) mogą negatywnie wpływać na atrakcyjność inwestycyjną instrumentów finansowych, w tym dłużnych papierów wartościowych oraz akcji, a tym samym na ich ceny, co może mieć bezpośrednie oddziaływanie na wahania (w tym spadek) wartości Jednostek Uczestnictwa Subfunduszu. Należy przy tym podkreślić, że zmiany w systemie prawnym mogą mieć charakter nagłego i znaczącego pogorszenia parametrów gospodarczych przyczyniając się do gwałtownych ruchów cen instrumentów finansowych na rynku.

Dodatkowo należy podkreślić, że zmiany w systemie prawnym, w tym w systemie obrotu gospodarczego oraz w systemie podatkowym mogą niekorzystnie wpływać na inwestycje Uczestników Funduszu. W takim wypadku Uczestnik Funduszu narażony jest na możliwość ponoszenia dodatkowych obciążeń, które w sposób znaczący mogą negatywnie wpływać na realizowane przez Uczestnika Funduszu stopy zwrotu z inwestycji w Jednostki Uczestnictwa Subfunduszu.

Ryzyko otwarcia likwidacji Funduszu i Subfunduszu

Zgodnie ze Statutem zarówno Fundusz, jak i Subfundusz mogą ulec likwidacji w przypadkach określonych w Statucie.

Ryzyko przejęcia zarządzania Funduszem przez inne towarzystwo funduszy inwestycyjnych

Zgodnie z polskim prawem dopuszczalne jest przejęcie zarządzania Funduszem przez inne towarzystwo funduszy inwestycyjnych bez zgody Uczestników Funduszu.

Ryzyko przejęcia zarządzania Funduszem przez spółkę zarządzającą

Zgodnie z polskim prawem Towarzystwo może w drodze umowy przekazać spółce zarządzającej prowadzącej działalność na terytorium Rzeczypospolitej Polskiej zarządzanie Funduszem i prowadzenie jego spraw.

Ryzyko zmiany Depozytariusza lub innych podmiotów obsługujących Subfundusz

Zgodnie z polskim prawem dopuszczalna jest zmiana Depozytariusza i innych podmiotów obsługujących Fundusz w czasie działalności Funduszu bez zgody Uczestników Funduszu.

Ryzyko inflacji

Nawet w przypadku uzyskania dodatniej stopy zwrotu przez Subfundusz, po uwzględnieniu inflacji może się okazać, że realnie Subfundusz przyniósł stratę, ponieważ inflacja będzie wyższa od zysków Subfunduszu.

Ryzyko nieosiągnięcia celu inwestycyjnego

Fundusz nie gwarantuje osiągnięcia celu inwestycyjnego Subfunduszu, a także dodatnich stóp zwrotu z Jednostki Uczestnictwa.

Ryzyko niewypłacalności banków

Istnieje ryzyko niespłacenia w terminie przez bank należności z tytułu lokaty oraz ryzyko, że banki, w których zostaną ulokowane środki, okażą się niewypłacalne.

13.3. Informacja ujawniana zgodnie z art. 6 Rozporządzenia Parlamentu Europejskiego i Rady (UE) 2019/2088 z dnia 27 listopada 2019 r. w sprawie ujawniania informacji związanych ze zrównoważonym rozwojem w sektorze usług finansowych

13.3.1. Sposób, w jaki ryzyka dla zrównoważonego rozwoju są wprowadzane w podejmowanych decyzjach inwestycyjnych dotyczących rodzajów głównych instrumentów finansowych Subfunduszu

W zakresie obligacji korporacyjnych:

Ryzyka dla zrównoważonego rozwoju są wprowadzane w podejmowanych decyzjach inwestycyjnych w procesie analizy ryzyka kredytowego emitentów i poszczególnych emisji papierów wartościowych. Stosuje się analizę fundamentalną w podejściu bottom-up, w szczególności w zakresie oceny jakości zarządzania i przestrzegania standardów korporacyjnych (corporate governance) lub gdy emitent znajduje się w procesie transformacji, dokonuje się oceny prawdopodobieństwa wdrożenia standardów ładu korporacyjnego w przyszłości i dokłada starań w celu zachęcania emitentów do wdrażania tych standardów. Analiza ta jest uzupełniana przez uwzględnienie wpływu pozostałych czynników ryzyka dla zrównoważonego rozwoju w ocenie ryzyka operacyjnego. Dodatkowo zastosowanie ma analiza top-down, głównie makroekonomiczna i sektorowa. Ponadto do oceny ryzyka kredytowego wykorzystywane są ratingi tworzone i publikowane przez uznane agencje ratingowe, które to w swojej metodologii wykazują tendencje do co raz szerszego uwzględniania czynników ryzyka dla zrównoważonego rozwoju. Rezultatem tych działań są adekwatne z jej wynikami decyzje inwestycyjne skutkujące odpowiednią selekcją emitentów do portfela inwestycyjnego oraz decyzje w zakresie, zwiększania, utrzymywania, redukcji zaangażowania lub całkowitej dezinwestycji w papiery wartościowe emitowane przez danego emitenta, które mogą wpływać na osiąganą stopę zwrotu.

W zakresie instrumentów skarbowych:

Tradycyjnie dług skarbowy jest uważany za klasę instrumentów finansowych pozbawioną ryzyka kredytowego. W przypadku tej grupy aktywów, ryzyka dla zrównoważonego rozwoju są wprowadzane w podejmowanych decyzjach inwestycyjnych głównie poprzez analizę związaną z zarządzaniem (G – Governance), gdyż ten właśnie czynnik uważany jest za najważniejszy w ocenie długu rządowego. Co ważne, jest on szeroko uwzględniany w modelach stosowanych przez agencje ratingowe i w konsekwencji odzwierciedlany w samych ratingach. Głównym przedmiotem przeprowadzanej analizy w tym zakresie jest ocena stabilności politycznej, efektywność sprawowanych rządów i systemu regulacji a także poziomu korupcji i praworządności oraz wpływu tych aspektów na ryzyko kredytowe emitenta. W wyniku powyższej analizy podejmowane są decyzje inwestycyjne skutkujące odpowiednią selekcją emitentów do portfela inwestycyjnego oraz decyzje w zakresie, zwiększania, utrzymywania, redukcji zaangażowania lub całkowitej dezinwestycji w papiery wartościowe emitowane lub gwarantowane przez dane państwo lub jego instytucje, które mogą wpływać na osiąganą stopę zwrotu.

13.3.2. Wyniki oceny prawdopodobnego wpływu ryzyk dla zrównoważonego rozwoju na zwrot z tytułu produktów finansowych

W wyniku przeprowadzonej analizy, Towarzystwo stwierdza, że następujące ryzyka mogą być znaczące dla wartości inwestycji w dany subfundusz:

Sektor węglowy

Ryzyko poniesienia przez subfundusz straty wynikającej z utraty wartości inwestycji subfunduszu w instrumenty finansowe emitowane przez emitenta, którego działalność bezpośrednio lub pośrednio związana jest z węglem kamiennym, będąca wynikiem np. zmian legislacyjnych, ryzyka reputacji lub utraty wartości aktywów. Ryzyko nieosiągnięcia zysku w przypadku ograniczania inwestycji w emitentów zaangażowanych w w/w działalność oraz ryzyko wynikające z innych zdarzeń, na które narażone jest Towarzystwo w związku z decyzjami inwestycyjnymi w zakresie pełnienia funkcji zarządzającego subfunduszem.

Ekspozycja subfunduszu związana ze stwierdzonymi przypadkami działalności w sposób pośredni lub bezpośredni związanej z węglem kamiennym jest wynikiem każdorazowej dodatkowej szczegółowej analizy, w tym analizy fundamentalnej, analizy faktycznego zaangażowania w kontrowersyjną działalność oraz analizy szans i możliwości związanych z transformacją energetyczną, gdzie zostało stwierdzone, że potencjał wzrostu wartości inwestycji przewyższa negatywne skutki związane z tym ryzykiem a także wspiera lub nie stoi w sprzeczności z zasadami „Just Transition”.

Ryzyko związane z brakiem danych dotyczących zrównoważonego rozwoju

Ryzyko poniesienia przez fundusz straty wynikającej z utraty wartości inwestycji subfunduszu w instrumenty finansowe emitowane przez emitentów, dla których ze względu na brak danych lub brak istotnej części danych niemożliwe jest oszacowanie ryzyka związanego ze zrównoważonym rozwojem.

W wyniku analizy ryzyka dla zrównoważonego rozwoju na zwrot z Subfunduszu, w opinii TFI, dokładne ujęcie ilościowego wpływu tych czynników jest aktualnie utrudnione. W opinii TFI zarówno, w krótkim horyzoncie, jak i długim horyzoncie istnieją czynniki mogące wpływać zarówno pozytywnie jak i negatywnie na stopę zwrotu, przy czym największy prawdopodobny wpływ będą miały czynniki związane z jakością zarządzania i przestrzeganiem standardów korporacyjnych.

13.3.3. Uwzględnianie unijnych kryteriów dotyczących zrównoważonej środowiskowo działalności gospodarczej

Inwestycje w ramach tego produktu finansowego nie uwzględniają unijnych kryteriów dotyczących zrównoważonej środowiskowo działalności gospodarczej.

14. Określenie profilu inwestora, z uwzględnieniem zakresu czasowego inwestycji oraz poziomu ryzyka inwestycyjnego związanego z przyjętą polityką inwestycyjną Subfunduszu

Subfundusz skierowany jest do inwestorów, którzy:

- chcą lokować nadwyżki finansowe w Subfundusz krótkoterminowych dłużnych papierów wartościowych emitowanych przez rządy państw i przedsiębiorstwa,
- akceptują niskie ryzyko inwestycyjne,
- mają co najmniej 6-miesięczny horyzont inwestycyjny.

15. Wysokość minimalnych wpłat tytułem nabycia Jednostek Uczestnictwa, informacje o wysokości opłat i prowizji związanych z uczestnictwem w Subfunduszu, sposobie ich naliczania i pobierania, kosztów obciążających Subfundusz oraz szczegółowe terminy realizacji zleceń przez Agenta Transferowego

15.1. Wskazanie wysokości minimalnych wpłat tytułem nabycia Jednostek Uczestnictwa Subfunduszu

1. Pierwsza i każda następna wpłata środków pieniężnych na nabycie Jednostek Uczestnictwa kategorii A, C, B, D, E, F, G, H, I, J, K, L, M oraz N Subfunduszu powinna wynosić nie mniej niż 100 złotych, każda następna wpłata Uczestnika Funduszu – nie mniej niż 100 złotych. Fundusz może określić niższą pierwszą i kolejną minimalną wpłatę na nabycie Jednostek Uczestnictwa kategorii A, B, C, D, E, F, G, H, I, J, K, L, M oraz N Subfunduszu, nie niższą jednak niż 20 złotych, a osoby uczestniczące w pracowniczych programach emerytalnych, Uczestników IKE lub Uczestników IKZE lub Specjalistycznych Planach Inwestycyjnych Fundusz może zwolnić z obowiązku dokonania minimalnej wpłaty na nabycie Jednostek Uczestnictwa Subfunduszu.

1a. (skreślono).

2. W przypadku gromadzenia oszczędności na IKE minimalna wysokość pierwszej wpłaty na nabycie Jednostek Uczestnictwa kategorii A, B i C Subfunduszu wynosi 3.000 złotych, przy czym Umowa o prowadzenie IKE może przewidywać niższą minimalną wysokość pierwszej wpłaty na nabycie Jednostek Uczestnictwa kategorii A, B i C Subfunduszu. W przypadku zawierania Umowy o prowadzenie IKE za pośrednictwem Towarzystwa minimalna wysokość wpłaty wynosi 100 zł. W przypadku gromadzenia oszczędności na IKZE minimalna wysokość pierwszej wpłaty na nabycie Jednostek Uczestnictwa kategorii A, B i C Subfunduszu wynosi 3.000 złotych, przy czym Umowa o prowadzenie IKZE może przewidywać niższą minimalną wysokość pierwszej wpłaty na nabycie Jednostek Uczestnictwa kategorii A, B i C Subfunduszu. W przypadku zawierania Umowy o prowadzenie IKZE za pośrednictwem Towarzystwa minimalna wysokość wpłaty wynosi 100 zł.

3. Wpłaty i wypłaty środków pieniężnych w związku ze zbywaniem i odkupywaniem Jednostek Uczestnictwa dokonywane są w złotych.

15.2. Wskazanie przepisów Statutu określających rodzaje, maksymalną wysokość, sposób kalkulacji i naliczania kosztów obciążających Subfundusz, w tym w szczególności wynagrodzenie Towarzystwa, oraz terminy, w których najwcześniej może nastąpić pokrycie poszczególnych rodzajów kosztów

Rodzaje, maksymalną wysokość, sposób kalkulacji i naliczania kosztów obciążających Subfundusz, w tym w szczególności wynagrodzenie Towarzystwa, oraz terminy, w których najwcześniej może nastąpić pokrycie poszczególnych rodzajów kosztów, określają art. 51 i 52 Statutu.

15.3. Wskazanie wartości Współczynnika Kosztów Całkowitych (WKC) wraz z informacją, że odzwierciedla on udział kosztów niezwiązanych bezpośrednio z działalnością inwestycyjną Funduszu na rzecz Subfunduszu w średniej Wartości Aktywów Netto Subfunduszu za dany rok, a także wskazanie kategorii kosztów Subfunduszu niewłączonych do wskaźnika WKC, w tym opłat transakcyjnych

Współczynnik Kosztów Całkowitych (wskaźnik WKC) za rok 2023 wynosi:

dla jednostki uczestnictwa kategorii A: 2,04%

dla jednostki uczestnictwa kategorii B: 0,77%

dla jednostki uczestnictwa kategorii C: 0,49%

dla jednostki uczestnictwa kategorii D: 0,44%

dla jednostki uczestnictwa kategorii E: 0,44%

Wskaźnik WKC odzwierciedla udział kosztów niezwiązanych bezpośrednio z działalnością inwestycyjną Generali Korona Dochodowy w średniej Wartości Aktywów Netto Generali Korona Dochodowy przypadający na daną kategorię Jednostek Uczestnictwa za 2023 rok.

Koszty niewłączone do Współczynnika Kosztów Całkowitych:

- a) koszty transakcyjne, w tym prowizje i opłaty maklerskie, podatki związane z nabyciem lub zbyciem składników portfela,
- b) odsetki z tytułu zaciągniętych pożyczek lub kredytów,
- c) świadczenia wynikające z realizacji umów, których przedmiotem są Instrumenty Pochodne,
- d) opłaty związane z nabyciem lub odkupieniem Jednostek Uczestnictwa lub inne opłaty ponoszone bezpośrednio przez Uczestnika,
- e) wartości usług dodatkowych.

15.4. Wskazanie szczegółowych terminów realizacji zleceń przez Agenta Transferowego

15.4.1. Nabycie Jednostek Uczestnictwa

W przypadku gdy Agent Transferowy otrzyma prawidłowo wypełnione zlecenie nabycia Jednostek Uczestnictwa w Dniu Wyceny oraz potwierdzi, na podstawie wyciągu bankowego udostępnionego Agentowi Transferowemu przez Depozytariusza, że środki na pokrycie zlecenia wpłynęły na rachunek bankowy Subfunduszu w Dniu Wyceny, realizacja zlecenia nabycia Jednostek Uczestnictwa następuje według ceny z następnego Dnia Wyceny.

Towarzystwo dąży do realizacji nabycia Jednostek Uczestnictwa w terminach wskazanych powyżej. Realizacja zlecenia nabycia nie może nastąpić później niż w terminie 5 (pięciu) dni od dnia złożenia zlecenia nabycia, chyba że opóźnienie jest następstwem zdarzeń, za które Towarzystwo nie ponosi odpowiedzialności.

Zlecenie złożone w dniu niebędącym Dniem Wyceny, uznaje się za złożone w najbliższym Dniu Wyceny następującym po tym dniu.

15.4.2. Odkupienie Jednostek Uczestnictwa

W przypadku gdy Agent Transferowy otrzyma prawidłowo wypełnione zlecenie odkupienia Jednostek Uczestnictwa w Dniu Wyceny, Uczestnik Funduszu otrzymuje środki z tytułu odkupienia Jednostek Uczestnictwa według ceny odkupienia, równej Wartości Aktywów Netto Subfunduszu na Jednostkę Uczestnictwa danej kategorii z następnego Dnia Wyceny.

Towarzystwo dąży do realizacji odkupienia Jednostek Uczestnictwa w terminach wskazanych powyżej. Realizacja zlecenia odkupienia nie może nastąpić później niż w terminie 5 (pięciu) dni od dnia złożenia zlecenia odkupienia, chyba że opóźnienie jest następstwem zdarzeń, za które Towarzystwo nie ponosi odpowiedzialności.

Zlecenie złożone w dniu niebędącym Dniem Wyceny, uznaje się za złożone w najbliższym Dniu Wyceny następującym po tym dniu.

W przypadku gdy przepisy prawa przewidują inne terminy realizacji zlecenia odkupienia, realizacja następuje w tych terminach.

15.4.3. Konwersja Jednostek Uczestnictwa

W przypadku gdy Agent Transferowy otrzyma prawidłowo wypełnione zlecenie konwersji Jednostek Uczestnictwa związanych z Subfunduszem na Jednostki Uczestnictwa związane z innym Subfunduszem w Dniu Wyceny, realizacja zlecenia konwersji następuje według ceny z następnego Dnia Wyceny.

Towarzystwo dąży do realizacji konwersji Jednostek Uczestnictwa Funduszu w terminach wskazanych powyżej. Realizacja zlecenia konwersji nie może nastąpić później niż w terminie 5 (pięciu) dni od dnia złożenia zlecenia konwersji, chyba że opóźnienie jest następstwem zdarzeń, za które Towarzystwo nie ponosi odpowiedzialności.

W przypadku gdy Subfundusz docelowy posiada dłuższe terminy realizacji zleceń, realizacja konwersji następuje w terminie i na zasadach określonych dla Subfunduszu docelowego.

Zlecenie złożone w dniu niebędącym Dniem Wyceny, uznaje się za złożone w najbliższym Dniu Wyceny następującym po tym dniu.

15.4.4. Zamiana Jednostek Uczestnictwa

W przypadku gdy Agent Transferowy otrzyma prawidłowo wypełnione zlecenie zamiany Jednostek Uczestnictwa związanych z Subfunduszem na Jednostki Uczestnictwa związane z innym Subfunduszem w Dniu Wyceny, realizacja zlecenia zamiany następuje według ceny z następnego Dnia Wyceny.

Towarzystwo dąży do realizacji zamiany Jednostek Uczestnictwa Funduszu w terminach wskazanych powyżej. Realizacja zlecenia zamiany nie może nastąpić później niż w terminie 5 (pięciu) dni od dnia złożenia zlecenia zamiany, chyba że opóźnienie jest następstwem zdarzeń, za które Towarzystwo nie ponosi odpowiedzialności.

W przypadku gdy Subfundusz docelowy posiada dłuższe terminy realizacji zleceń, realizacja zamiany następuje w terminie i na zasadach określonych dla Subfunduszu docelowego.

Zlecenie złożone w dniu niebędącym Dniem Wyceny, uznaje się za złożone w najbliższym Dniu Wyceny następującym po tym dniu.

15.5. Wskazanie opłat manipulacyjnych z tytułu zbycia lub odkupienia Jednostek Uczestnictwa oraz innych opłat uiszczanych bezpośrednio przez Uczestnika

W przypadku nieprawidłowego pobrania opłaty manipulacyjnej (tj. w wysokości niższej lub wyższej niż należna), Fundusz ma prawo do dokonania stosownych korekt Jednostek Uczestnictwa na odpowiednim Subrejestrze Uczestnika, z zastrzeżeniem posiadania przez Uczestnika takiej liczby Jednostek Uczestnictwa, która będzie umożliwiała dokonanie przedmiotowej korekty.

15.5.1. Opłata za otwarcie Subrejestru

1. Towarzystwo lub Dystrybutor przy zbywaniu Jednostek Uczestnictwa pobiera opłatę za otwarcie Subrejestru.
2. Opłata za otwarcie Subrejestru będzie pobierana osobno dla każdego z Subrejestrów. Opłata za otwarcie Subrejestru, która może być pobierana przez Towarzystwo lub Dystrybutora tylko przy nabyciu Jednostek Uczestnictwa, w wyniku którego następuje otwarcie Subrejestru, określona jest w Tabelach Opłat. Opłata, o której mowa w niniejszym ustępie, jest opłatą ustanowioną na podstawie przepisu art. 86, ust. 2 Ustawy i jest należna podmiotowi podmiotowi, o którym mowa w art. 32 ust. 1 pkt 1-3 i ust. 2 Ustawy, od Uczestnika Funduszu.
3. Z zastrzeżeniem pkt 15.5.6., opłata za otwarcie Subrejestru ustalana jest przez Towarzystwo i nie może być wyższa niż 1 000 zł.
4. Wysokość opłaty za otwarcie Subrejestru ustalana jest przez Towarzystwo w Tabelach Opłat.
5. Towarzystwo może obniżyć wysokość opłaty za otwarcie Subrejestru lub zwolnić nabywcę Jednostek Uczestnictwa, wszystkich nabywców bądź określoną grupę nabywców z obowiązku jej ponoszenia w sytuacjach określonych w punkcie poniższym.
6. Zwolnienie z opłaty manipulacyjnej lub obniżenie jej stawki może nastąpić w następujących przypadkach:
 - a) w okresie kampanii promocyjnej Towarzystwa lub Funduszu, lub Subfunduszu,
 - b) na uzasadniony wniosek Dystrybutora,
 - c) w ramach uczestnictwa w specjalistycznych planach inwestycyjnych, prowadzonych z Funduszem pracowniczych programach emerytalnych lub gromadzenia oszczędności na IKE lub IKZE,
 - d) w stosunku do Towarzystwa, akcjonariuszy Towarzystwa oraz podmiotów zależnych od akcjonariuszy i w stosunku do nich dominujących, pracowników Towarzystwa, pracowników Agenta Transferowego, pracowników Depozytariusza, pracowników akcjonariuszy Towarzystwa oraz pracowników Dystrybutorów i podmiotów współpracujących z Towarzystwem na podstawie zawartych z nim umów o świadczenie usług,
 - e) dokonywania przez Uczestnika reinwestycji,
 - f) w przypadku nabywania Jednostek Uczestnictwa za pośrednictwem Towarzystwa.
7. Nabywca, któremu Towarzystwo obniżyło wysokość opłaty za otwarcie Subrejestru lub zwolniło z obowiązku jej ponoszenia, z wyjątkiem przypadków, o których mowa w punkcie powyższym, lit. a) i c), ma obowiązek przy nabyciu lub konwersji Jednostek Uczestnictwa podać tytuł obniżenia lub zwolnienia.

15.5.2. Opłata manipulacyjna za zbywanie Jednostek Uczestnictwa

1. Przy zbywaniu Jednostek Uczestnictwa w tym zbywania w ramach IKE, IKZE oraz Specjalistycznych Planów Inwestycyjnych, pobierane są opłaty za ich zbywanie – opłata manipulacyjna oraz opłata za otwarcie Subrejestru. Opłaty, o których mowa w zdaniu poprzednim należne są podmiotowi, o którym mowa w art. 32 ust. 1 pkt 1-3 i ust. 2 Ustawy, od Uczestnika Funduszu.
2. Wysokość opłaty manipulacyjnej pobieranej przy zbywaniu Jednostek Uczestnictwa Subfunduszu nie może przekroczyć:
 - a) w przypadku Jednostek Uczestnictwa kategorii A: 5%,
 - b) w przypadku Jednostek Uczestnictwa kategorii B: 5%,
 - c) w przypadku Jednostek Uczestnictwa kategorii C: 5%,
 - d) w przypadku Jednostek Uczestnictwa kategorii D: 0%,
 - e) w przypadku Jednostek Uczestnictwa kategorii E: 5%,

- f) w przypadku Jednostek Uczestnictwa kategorii F: 5%,
- g) w przypadku Jednostek Uczestnictwa kategorii G: 5%,
- h) w przypadku Jednostek Uczestnictwa kategorii I: 5%,
- i) w przypadku Jednostek Uczestnictwa kategorii J: 4%,
- j) w przypadku Jednostek Uczestnictwa kategorii K: 3%,
- k) w przypadku Jednostek Uczestnictwa kategorii L: 2%,
- l) w przypadku Jednostek Uczestnictwa kategorii M: 1%

- środków wpłacanych na nabycie Jednostek Uczestnictwa danej kategorii. Wysokość stawki opłaty manipulacyjnej może być zależna od wartości środków wpłacanych w celu nabycia Jednostek Uczestnictwa i wartości Jednostek Uczestnictwa należących już do Uczestnika oraz od sposobu dokonania wpłaty na nabycie Jednostek Uczestnictwa.

3. Skala i wysokość stawek opłat manipulacyjnych ustalana jest przez Towarzystwo w Tabelach Opłat.
4. Towarzystwo może obniżyć wysokość stawki opłaty manipulacyjnej lub zwolnić nabywcę Jednostek Uczestnictwa, wszystkich nabywców bądź określoną grupę nabywców z obowiązku jej ponoszenia w sytuacjach określonych w punkcie poniższym.
5. Zwolnienie z opłaty manipulacyjnej lub obniżenie jej stawki może nastąpić w następujących przypadkach:
 - a) w okresie kampanii promocyjnej Towarzystwa lub Funduszu, lub Subfunduszu,
 - b) na uzasadniony wniosek Dystrybutora,
 - c) w ramach uczestnictwa w specjalistycznych planach inwestycyjnych, prowadzonych z Funduszem pracowniczych programach emerytalnych lub gromadzenia oszczędności na IKE lub IKZE,
 - d) w stosunku do Towarzystwa, akcjonariuszy Towarzystwa oraz podmiotów zależnych od akcjonariuszy i w stosunku do nich dominujących, pracowników Towarzystwa, pracowników Agenta Transferowego, pracowników Depozytariusza, pracowników akcjonariuszy Towarzystwa oraz pracowników Dystrybutorów i podmiotów współpracujących z Towarzystwem na podstawie zawartych z nim umów o świadczenie usług,
 - e) dokonywania przez Uczestnika reinwestycji,
 - f) w przypadku nabywania Jednostek Uczestnictwa za pośrednictwem Towarzystwa.
6. Zwolnienie z opłaty manipulacyjnej lub obniżenie jej stawki może nastąpić, na zasadach określonych w punkcie powyższym, przy nabywaniu Jednostek Uczestnictwa Subfunduszu w ramach zamiany, a także w ramach dokonywania konwersji. Nabywca, któremu Towarzystwo obniżyło wysokość stawki opłaty manipulacyjnej lub zwolniło z obowiązku jej ponoszenia, z wyjątkiem przypadków, o których mowa w punkcie powyższym, lit.a) i c), ma obowiązek przy nabyciu lub konwersji Jednostek Uczestnictwa podać tytuł obniżenia lub zwolnienia.

15.5.3. Opłata manipulacyjna za odkupywanie Jednostek Uczestnictwa

1. Przy odkupywaniu Jednostek Uczestnictwa w tym odkupywania w ramach IKE, IKZE oraz Specjalistycznych Planów Inwestycyjnych, o których mowa w art. 27 Statutu pobierane są opłaty manipulacyjne. Opłaty manipulacyjne należne są podmiotowi, o którym mowa w art. 32 ust. 1 pkt 1-3 i ust. 2 Ustawy, od Uczestnika Funduszu.
2. Wysokość opłaty manipulacyjnej pobieranej przy odkupywaniu Jednostek Uczestnictwa Subfunduszu nie może przekroczyć:
 - a) w przypadku Jednostek Uczestnictwa kategorii A: 5%,
 - b) w przypadku Jednostek Uczestnictwa kategorii D: 0%,
 - c) w przypadku Jednostek Uczestnictwa kategorii E: 4%,
 - d) w przypadku Jednostek Uczestnictwa kategorii F: 3%,
 - e) w przypadku Jednostek Uczestnictwa kategorii G: 2%,

wypłacanych środków przez Uczestnika w wyniku odkupienia Jednostek Uczestnictwa. Przy odkupywaniu Jednostek Uczestnictwa Subfunduszu kategorii innych niż wskazane powyżej nie są pobierane opłaty manipulacyjne.

3. W przypadku pobrania opłaty manipulacyjnej przy odkupywaniu Jednostek Uczestnictwa wartość środków z tytułu odkupienia ulega pomniejszeniu o wartość opłaty manipulacyjnej.
4. Stawka i wysokość stawek opłaty manipulacyjnej ustalana jest przez Towarzystwo w Tabelach Opłat.

5. Zwolnienie z opłaty manipulacyjnej lub obniżenie jej stawki może nastąpić w następujących przypadkach:
 - a) w okresie kampanii promocyjnej Towarzystwa lub Funduszu, lub Subfunduszu,
 - b) w ramach uczestnictwa w specjalistycznych planach inwestycyjnych, prowadzonych z Funduszem pracowniczych programach emerytalnych lub gromadzenia oszczędności na IKE lub IKZE,
 - c) w stosunku do Towarzystwa, akcjonariuszy Towarzystwa oraz podmiotów zależnych od akcjonariuszy i w stosunku do nich dominujących, pracowników Towarzystwa, pracowników Agenta Transferowego, pracowników Depozytariusza, pracowników akcjonariuszy Towarzystwa oraz pracowników Dystrybutorów i podmiotów współpracujących z Towarzystwem na podstawie zawartych z nim umów o świadczenie usług.
6. W przypadku, o którym mowa w punkcie powyższym, lit. c), Uczestnik, który uzyskał zwolnienie z opłaty manipulacyjnej lub obniżenie jej stawki, ma obowiązek przy odkupieniu Jednostek Uczestnictwa podać tytuł obniżenia lub zwolnienia.

15.5.4. Opłata manipulacyjna za zamianę Jednostek Uczestnictwa

1. Zamiana podlega opłacie za zamianę. Opłata za zamianę należna jest podmiotowi, o którym mowa w art. 32 ust. 1 pkt 1-3 i ust. 2 Ustawy, od Uczestnika Funduszu. Opłata składa się z dwóch elementów: opłaty ruchomej i opłaty stałej, ustalanych w sposób następujący:
 - a) wysokość opłaty ruchomej za zamianę jest ustalana w oparciu o stawkę opłaty ruchomej za zamianę i podstawę ustalenia ostatecznej wysokości tej stawki. Maksymalna stawka opłaty ruchomej za zamianę stanowi różnicę pomiędzy stawką opłaty manipulacyjnej za nabycie Jednostek Uczestnictwa danego Subfunduszu wg Tabeli Opłat (Subfundusz docelowy) a stawką opłaty manipulacyjnej za nabycie Jednostek Uczestnictwa w Subfunduszu, w którym odkupywane są Jednostki Uczestnictwa (Subfundusz źródłowy), z zastrzeżeniem, że stawka ta jest nieujemna. Opłata ruchoma pobierana jest przez Towarzystwo lub Dystrybutora w Subfunduszu docelowym, w którym nabywane są Jednostki, od kwoty środków podlegających zamianie. Podstawą ustalenia ostatecznej wysokości stawki opłaty ruchomej za zamianę jest wartość Jednostek Uczestnictwa posiadanych przez Uczestnika w Subfunduszu źródłowym w Dniu Wyceny. Zasady ustalenia opłaty ruchomej przy zamianie określone są w Tabelach Opłat;
 - b) opłata stała może wynosić maksymalnie 5% wartości środków podlegających zamianie, pomniejszonych o opłatę ruchomą za zamianę. Aktualna wartość opłaty stałej za zamianę podawana jest w Tabelach Opłat.

15.5.5. Opłata manipulacyjna za konwersję Jednostek Uczestnictwa

1. Konwersja podlega opłacie za konwersję. Opłata za konwersję należna jest podmiotowi, o którym mowa w art. 32 ust. 1 pkt 1-3 i ust. 2 Ustawy, od Uczestnika Funduszu. Opłata składa się z dwóch elementów: opłaty ruchomej i opłaty stałej, ustalanych w sposób następujący:
 - a) wysokość opłaty ruchomej za konwersję jest ustalana w oparciu o stawkę opłaty ruchomej za konwersję i podstawę ustalenia ostatecznej wysokości tej stawki. Maksymalna stawka opłaty ruchomej za konwersję stanowi różnicę pomiędzy stawką opłaty manipulacyjnej za nabycie jednostek uczestnictwa wg Tabeli Opłat dla funduszu (Subfunduszu), w którym nabywane są jednostki uczestnictwa (fundusz docelowy), a stawką opłaty manipulacyjnej za nabycie Jednostek Uczestnictwa w Subfunduszu, w którym odkupywane są Jednostki Uczestnictwa (Subfundusz źródłowy), z zastrzeżeniem że stawka ta jest nieujemna. Opłata ruchoma pobierana jest przez Towarzystwo lub Dystrybutora w funduszu docelowym, w którym nabywane są Jednostki, od kwoty konwertowanych środków. Podstawą ustalenia ostatecznej wysokości stawki opłaty ruchomej za konwersję jest wartość Jednostek Uczestnictwa posiadanych przez Uczestnika w Subfunduszu źródłowym w Dniu Wyceny. Zasady ustalenia opłaty ruchomej przy konwersji określone są w Tabelach Opłat;
 - b) opłata stała może wynosić maksymalnie 5% wartości konwertowanych środków, pomniejszonych o opłatę ruchomą za konwersję. Aktualna wartość opłaty stałej za konwersję podawana jest w Tabelach Opłat.

15.5.6. Opłaty pobierane w związku z uczestnictwem w specjalistycznym planie inwestycyjnym

1. Od Uczestników będących uczestnikami Planów są pobierane opłaty: za otwarcie Subrejestr, za zbywanie i za odkupywanie Jednostek Uczestnictwa, a także opłata wyrównawcza, przy czym opłata za otwarcie Subrejestr może być pobrana w wyższej wysokości niż wskazana w pkt 15.5.1. Towarzystwo lub Dystrybutor może pobrać wyższą opłatę za otwarcie Subrejestr niż przewidziana w tym punkcie, nie wyższą jednak niż 20 000 zł, w przypadku gdy warunki planu nie przewidują w trakcie trwania planu obciążania Uczestnika, który przystąpił do planu, opłatami, o których mowa w pkt 15.5.2. Wysokość opłaty za otwarcie Subrejestr w ramach planu zależna jest między innymi od długości deklarowanego okresu oszczędzania oraz wysokości deklarowanych wpłat do Funduszu. Opłata wyrównawcza pobierana jest w razie niewywiązania się przez uczestnika planu z jego obowiązków wynikających z uczestnictwa w planie i nie może przekraczać wartości zniżek w opłatach za otwarcie Subrejestr i za zbywanie Jednostek Uczestnictwa udzielonych uczestnikowi planu w związku z jego uczestnictwem w planie.

2. Opłata wyrównawcza, o której mowa powyżej, nie jest pobierana w przypadku, w którym uczestnik planu nie wywiązał się z jego obowiązków wynikających z uczestnictwa w planie w przeciągu 30 dni od wejścia w życie zmian z przyczyn dotyczących Funduszu, takich jak:
 - a) zmiany Statutu modyfikujące w istotnym stopniu zasady realizowanej przez Subfundusz polityki inwestycyjnej lub zwiększające koszty obciążające Subfundusz,
 - b) wprowadzenie w trakcie trwania planu innych opłat manipulacyjnych obciążających uczestnika planu niż przewidziane w umowie o uczestnictwo w planie w momencie jej podpisywania,
 - c) zmiana czasu trwania Funduszu.

15.5.7. Opłaty związane z uczestnictwem w IKE oraz IKZE

1. W związku z prowadzeniem przez Fundusz IKE oraz IKZE są pobierane opłaty przewidziane postanowieniami Statutu oraz postanowieniami punktów powyższych, zgodnie z Tabelą Opłat objętą Regulaminem prowadzenia indywidualnych kont emerytalnych (IKE) oraz indywidualnych kont zabezpieczenia emerytalnego (IKZE). Ponad opłaty, o których mowa w zdaniu pierwszym, Towarzystwo może pobrać opłatę przy wypłacie transferowej oraz zwrocie, jeżeli od dnia zawarcia umowy o prowadzenie IKE albo IKZE nie upłynęło jeszcze 12 miesięcy. Opłata powyższa nie może być wyższa niż 5% środków podlegających wypłacie i ustalana jest w Tabeli Opłat objętej Regulaminem prowadzenia indywidualnych kont emerytalnych (IKE) oraz indywidualnych kont zabezpieczenia emerytalnego (IKZE), z zastrzeżeniem że nie jest ona pobierana w przypadku konwersji lub zamiany w ramach odpowiednio IKE albo IKZE. Towarzystwo może postanowić o odroczeniu w czasie pobrania opłat, o których mowa w zdaniach poprzedzających, przy czym odroczenie może dotyczyć wyłącznie opłat za otwarcie Subrejstru, a także za zbywanie, konwersję lub zamianę Jednostek Uczestnictwa pod warunkiem spełnienia przez odpowiednio Uczestnika IKE albo Uczestnika IKZE warunków dotyczących minimalnego okresu uczestnictwa w odpowiednio IKE albo IKZE lub minimalnej wysokości dokonanych wpłat na odpowiednio IKE albo IKZE w zdefiniowanym okresie.

15.6. Wskazanie opłaty zmiennej, będącej częścią wynagrodzenia za zarządzanie, której wysokość jest uzależniona od wyników Subfunduszu, prezentowanej w ujęciu procentowym w stosunku do średniej Wartości Aktywów Netto Subfunduszu

1. Towarzystwo jest uprawnione do pobierania wynagrodzenia zmiennego za zarządzanie w odniesieniu do Jednostek Uczestnictwa kategorii A, E, F, G, H, K i L. Wynagrodzenie zmienne może zostać pobrane po spełnieniu warunków, o których mowa w pkt. 11a.1 ppkt 6 i będzie obliczane i wypłacane Towarzystwu w wartości i terminach, o których mowa w pkt. 11a.1 ppkt 8.
2. Wskaźnik referencyjny, o którym mowa w pkt. 11a.1 ppkt 3 pkt 1) oparty jest o stawkę WIBOR6M powiększoną o 10 punktów bazowych. Wskaźnik referencyjny wyliczany jest wobec kategorii Jednostek Uczestnictwa Subfunduszu w odniesieniu do których, zgodnie z decyzją Towarzystwa, pobierane jest wynagrodzenie zmienne. Wartość wskaźnika referencyjnego obliczana jest dla każdego Dnia Wyceny Okresu Odniesienia z dokładnością wyniku do części setnych według następującego wzoru:

$$BV(i) = BV(t_1) \times \left(1 + \frac{(WIBOR6M(t_1-2) + 10 \text{ pb}) \times D}{365} \right)$$

gdzie:

BV(x) – wartość Wskaźnika referencyjnego w dniu „x”, gdzie „x” to zdefiniowany Dzień Wyceny; przy czym wartość wskaźnika referencyjnego w pierwszym dniu pierwszego Okresu Odniesienia wynosi 100;

Zdefiniowany Dzień Wyceny „x” przyjmuje następujące wartości:

i – Dzień Wyceny

t1 – pierwszy dzień Okresu odsetkowego; Okres odsetkowy (okres czasu dla którego ustalana jest stawka WIBOR) rozpoczyna się w ostatnim Dniu Wyceny półrocza kalendarzowego poprzedzającego półrocze kalendarzowe, do którego należy dzień „i”, a kończy się w ostatnim Dniu Wyceny półrocza kalendarzowego do którego należy dzień „i”, z zastrzeżeniem że pierwszy Okres odsetkowy rozpoczyna się w pierwszym Dniu Wyceny pierwszego Okresu Odniesienia;

t1-2 – Dzień Wyceny przypadający na 2 dni robocze przed pierwszym dniem Okresu odsetkowego;

WIBOR6M(x) + 10 pb – stawka WIBOR dla okresów 6-miesięcznych na rynku międzybankowym (ISIN: PL9999999615) w dniu „x”, powiększona o 10 punktów bazowych, gdzie „x” to zdefiniowany Dzień Wyceny, z zastrzeżeniem że w odniesieniu do pierwszego Okresu odsetkowego w przypadku, gdy dzień rozpoczęcia obliczania wskaźnika referencyjnego przypadnie w trakcie trwania półrocza kalendarzowego wartość Wskaźnika referencyjnego zostanie ustalona w oparciu o stawkę ustaloną na podstawie stawek WIBOR, której długość będzie proporcjonalna do długości Okresu odsetkowego. Administratorem stawki, o której mowa w zdaniu poprzednim, jest GPW Benchmark. Wartość stawki jest publikowana przez serwis Bloomberg oraz na stronie internetowej gpwbenchmark.pl.

D - liczba dni kalendarzowych od dnia „t1”, do dnia „i”

Jeżeli serwis Bloomberg oraz administrator nie opublikują danego dnia wysokości stawki, do kalkulacji

wskaźnika referencyjnego przyjmuje się ostatnią znaną wartość stawki.

15.7. Maksymalna wysokość wynagrodzenia za zarządzanie Subfunduszem; w przypadku, o którym mowa w art. 101 ust. 5 Ustawy o funduszach, maksymalny poziom wynagrodzenia za zarządzanie Subfunduszem, jeżeli Fundusz lokuje powyżej 50% Aktywów Subfunduszu w jednostki uczestnictwa, certyfikaty inwestycyjne lub tytuły uczestnictwa funduszy lub instytucji wspólnego inwestowania

Towarzystwo jest uprawnione do pobierania wynagrodzenia stałego za zarządzanie Subfunduszem w wysokości do:

1. w przypadku Jednostek Uczestnictwa kategorii A: 1% rocznie, z którego nie więcej niż 0,80% przeznaczone jest na pokrycie kosztów działalności Subfunduszu, o których mowa w art. 51 ust. 1 Statutu. W przypadku jeżeli koszty działalności Subfunduszu, o których mowa w art. 51 ust. 1 Statutu przekroczą 0,80%, Towarzystwo pokrywa je ze środków własnych;
2. w przypadku Jednostek Uczestnictwa kategorii B: 0,6% rocznie,
3. w przypadku Jednostek Uczestnictwa kategorii C: 0,6% rocznie,
4. w przypadku Jednostek Uczestnictwa kategorii D: 0,75% rocznie,
5. w przypadku Jednostek Uczestnictwa kategorii E: 1% rocznie,
6. w przypadku Jednostek Uczestnictwa kategorii F: 1% rocznie,
7. w przypadku Jednostek Uczestnictwa kategorii G: 1% rocznie,
8. w przypadku Jednostek Uczestnictwa kategorii H: 0,80% rocznie,
9. w przypadku Jednostek Uczestnictwa kategorii I: 0,60% rocznie,
10. w przypadku Jednostek Uczestnictwa kategorii J: 0,60% rocznie,
11. w przypadku Jednostek Uczestnictwa kategorii K: 0,60% rocznie,
12. w przypadku Jednostek Uczestnictwa kategorii L: 0,60% rocznie,
13. w przypadku Jednostek Uczestnictwa kategorii M: 0,60% rocznie,
14. w przypadku Jednostek Uczestnictwa kategorii N: 0,60% rocznie.

15.8. Wskazanie istniejących umów lub porozumień, na podstawie których koszty działalności Subfunduszu bezpośrednio lub pośrednio są rozdzielane między Subfundusz a Towarzystwo lub inny podmiot, w tym wskazanie usług dodatkowych oraz wskazanie wpływu tych usług na wysokość prowizji pobieranych przez podmiot prowadzący działalność maklerską oraz na wysokość wynagrodzenia Towarzystwa za zarządzanie Subfunduszem

Istnieją umowy zawarte przez Fundusz/Towarzystwo, z których wynikają koszty stanowiące koszty Subfunduszu, które są pokrywane przez Towarzystwo na podstawie uchwał zarządu Towarzystwa (zgodnie ze Statutem). Takie koszty wynikają m.in. z umów zawartych z Depozytariuszem o prowadzenie rejestru Aktywów Funduszu.

16. Podstawowe dane finansowe Subfunduszu w ujęciu historycznym

16.1. Wartość Aktywów Netto Subfunduszu na koniec ostatniego roku obrotowego zgodna z wartością zaprezentowaną w zbadanym przez biegłego rewidenta sprawozdaniu finansowym Subfunduszu, odrębnie dla każdej kategorii Jednostek Uczestnictwa

Wartość Aktywów netto Subfunduszu na Dzień Wyceny 31 grudnia 2023 r. wyniosła 2 912 410 tys. zł.

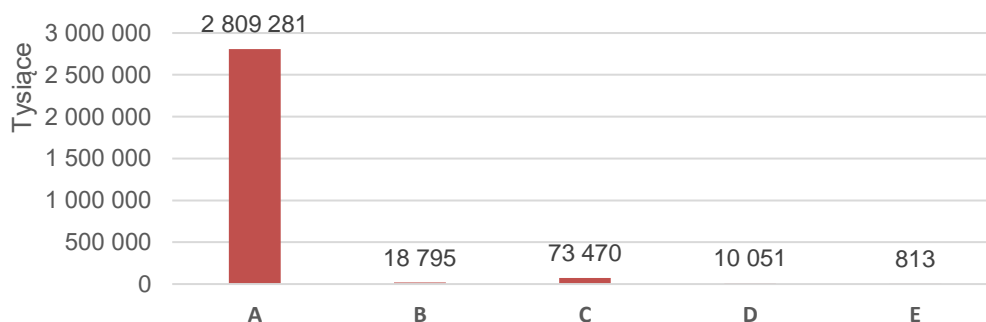

Jednostki Uczestnictwa innych kategorii, niż zaprezentowane powyżej, do dnia 31.12.2023 r. nie zostały nabyte.

16.2. Wartość średniej stopy zwrotu z inwestycji w Jednostki Uczestnictwa Subfunduszu odpowiednio za ostatnie 2 lata lub za ostatnie 3, 5 i 10 lat

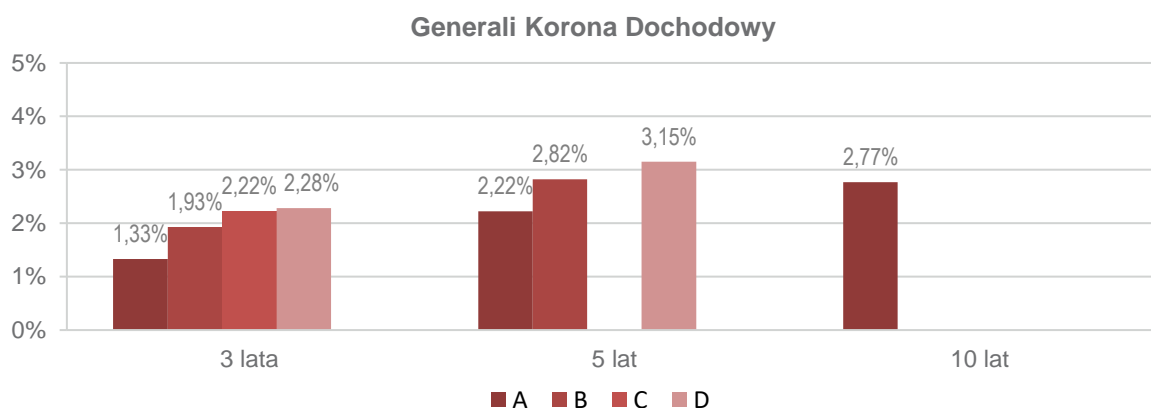
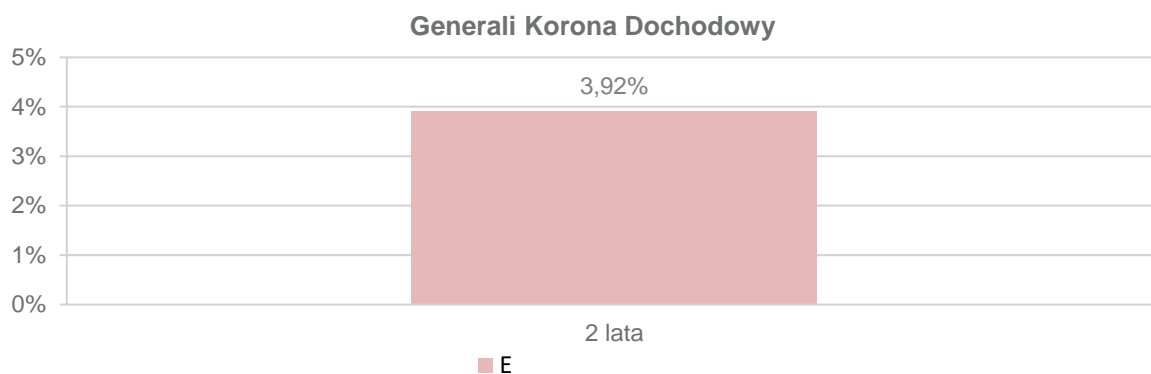

Kategorie jednostek uczestnictwa Subfunduszu, dla których nie podano danych, są zbywane krócej niż odpowiednio 2, 3, 5 lub 10 lat lub Fundusz nie wyodrębnił aktywów przypadających na daną kategorię jednostek uczestnictwa w sposób ciągły w całym okresie, za który informacja jest sporządzana.

16.3. Wskazanie wzorca służącego do oceny efektywności inwestycji w Jednostki Uczestnictwa Subfunduszu odzwierciedlającego zachowanie się zmiennych rynkowych najlepiej oddających cel i politykę inwestycyjną Subfunduszu, a także informacja o dokonanych zmianach wzorca, jeżeli miały miejsce

Od początku działalności do 9 marca 2001 r.: wskaźnik cen towarów i usług konsumpcyjnych podawany przez GUS. Od 9 marca 2001 r. do 1 stycznia 2007 r.: średnie ważone oprocentowanie 3-miesięcznych depozytów złotych oferowanych przez banki komercyjne gospodarstwom domowym (Źródło: NBP). Od 1 stycznia 2007 r. do 31 grudnia 2016 r.: wskaźnik NBP – średnie oprocentowanie 1-3-miesięcznych depozytów złotych dla sektora gospodarstw domowych i instytucji niekomercyjnych działających na rzecz gospodarstw domowych (Źródło: NBP). Od 1 stycznia 2017 r. do dnia 30 czerwca 2022 r.: stawka WIBID dla depozytów 3 miesięcznych.

Od dnia 1 lipca 2022 r.:

Benchmark stanowi indeks obliczany w oparciu o stawkę WIBOR6M obowiązującą na dwa dni robocze przed ostatnim dniem poprzedniego półrocza kalendarzowego powiększoną o 10 punktów bazowych; półroczna aktualizacja stawki WIBOR.

Wartość benchmarku ustalana jest zgodnie ze wzorem wskazanym w pkt. 15.6 ppkt 2.

16.4. Informacja o średnich stopach zwrotu z przyjętego przez Subfundusz wzorca za ostatnie 3, 5 i 10 lat

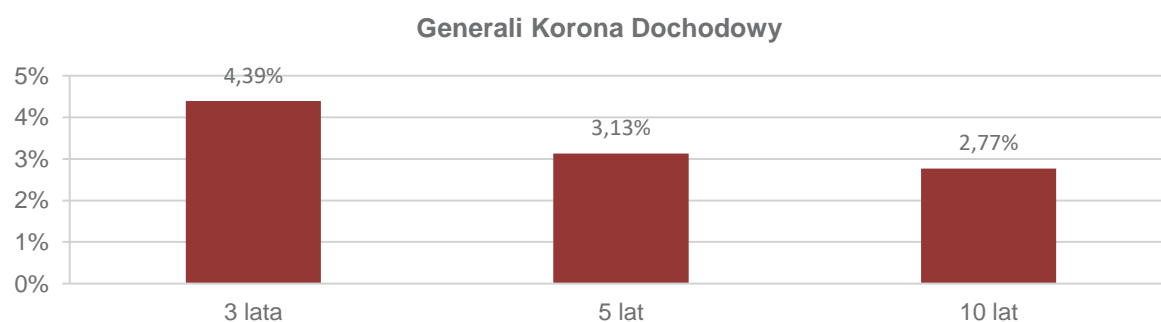

16.5. Zastrzeżenie, że indywidualna stopa zwrotu Uczestnika z inwestycji jest uzależniona od wartości Jednostki Uczestnictwa w momencie jej zbycia i odkupienia przez Fundusz na rzecz Subfunduszu oraz wysokości pobranych opłat manipulacyjnych oraz że wyniki osiągnięte przez Subfundusz w przeszłości nie gwarantują uzyskania podobnych w przyszłości

Towarzystwo zastrzega niniejszym, że indywidualna stopa zwrotu Uczestnika z inwestycji jest uzależniona od wartości Jednostki Uczestnictwa w momencie jej zbycia i odkupienia przez Fundusz oraz wysokości pobranych przez Fundusz opłat manipulacyjnych oraz że wyniki historyczne nie gwarantują uzyskania podobnych wyników w przyszłości.

16a. Informacja o stosowanej metodzie pomiaru całkowitej ekspozycji Subfunduszu.

1. Subfundusz, jako metodę pomiaru całkowitej ekspozycji stosuje metodę zaangażowania.
2. Całkowita ekspozycja Subfunduszu wyliczona przy zastosowaniu metody zaangażowania nie będzie przekraczała Wartości Aktywów Netto Subfunduszu.

Dotyczy Subfunduszu Generali Korona Obligacje

17. Opis polityki inwestycyjnej Subfunduszu

17.1. Wskazanie głównych kategorii lokat Subfunduszu i ich dywersyfikacji charakteryzujących specyfikę Subfunduszu oraz, jeżeli Fundusz lokuje Aktywa Subfunduszu głównie w lokaty inne niż papiery wartościowe lub instrumenty rynku pieniężnego – wyraźne wskazanie tej cechy

1. Głównymi kategoriami lokat Subfunduszu są akcje, certyfikaty inwestycyjne, dłużne papiery wartościowe i Instrumenty Rynku Pieniężnego.
2. Subfundusz jest Subfunduszem obligacji, w którym środki pieniężne Uczestników będą lokowane przede wszystkim w listy zastawne, dłużne papiery wartościowe oraz Instrumenty Rynku Pieniężnego, przy czym udział pozostałych kategorii lokat, w które mogą być lokowane aktywa Subfunduszu, wskazanych w art. 54 ust. 2 Statutu, musi być niższy niż 30% wartości Aktywów Subfunduszu.

17.2. Opis kryteriów doboru lokat do portfela inwestycyjnego Subfunduszu

1. Podstawowym kryterium doboru lokat jest dążenie do osiągnięcia celu inwestycyjnego Subfunduszu poprzez uzyskanie odpowiedniej stopy zwrotu z Aktywów Subfunduszu przy zachowaniu założonej płynności.
2. Środki Subfunduszu lokowane są przede wszystkim w dłużne papiery wartościowe, zapewniające konkurencyjne oprocentowanie, zarówno o charakterze stałym jak i zmiennym.
3. Lokaty Subfunduszu w papiery wartościowe są dokonywane przede wszystkim na podstawie bieżącej oceny i prognoz rozwoju sytuacji makroekonomicznej kraju emitenta papieru wartościowego oraz ich wpływu na kształtowanie się rynkowych stóp procentowych.

17.3. Jeżeli Subfundusz odzwierciedla skład uznanego indeksu akcji lub dłużnych papierów wartościowych – wskazanie tego indeksu, rynku, którego indeks dotyczy, oraz stopnia odzwierciedlenia indeksu przez Subfundusz

Nie dotyczy. Subfundusz nie odzwierciedla składu uznanego indeksu.

17.4. Jeżeli Wartość Aktywów Netto portfela inwestycyjnego Subfunduszu może się charakteryzować dużą zmiennością wynikającą ze składu portfela lub z przyjętej techniki zarządzania portfelem – wyraźne wskazanie tej cechy

W związku ze składem portfela inwestycyjnego Subfunduszu (instrumenty dłużne o długim terminie wykupu), Wartość Aktywów Netto portfela inwestycyjnego Subfunduszu charakteryzuje się umiarkowaną zmiennością.

17.5. Jeżeli Fundusz może zawierać na rzecz Subfunduszu umowy, których przedmiotem są instrumenty pochodne, w tym niewystandaryzowane instrumenty pochodne – wskazanie tej informacji wraz z określeniem wpływu zawarcia takich umów, w tym umów, których przedmiotem są niewystandaryzowane instrumenty pochodne, na ryzyko związane z przyjętą polityką inwestycyjną

Umowy, których przedmiotem są Instrumenty Pochodne, w tym Niewystandaryzowane Instrumenty Pochodne, mogą być zawierane zarówno w celu ograniczenia ryzyka inwestycyjnego, jak i w celu zapewnienia sprawnego zarządzania portfelem inwestycyjnym Subfunduszu.

Umowy, których przedmiotem są Niewystandaryzowane Instrumenty Pochodne, mające za zadanie ograniczyć ryzyko inwestycyjne związane z niekorzystną zmianą cen instrumentów finansowych, kursów walutowych lub stóp procentowych oraz umowy mające na celu sprawne zarządzanie portfelem inwestycyjnym Subfunduszu mogą zwiększać ryzyko inwestycyjne w związku z istniejącymi następującymi czynnikami ryzyka:

- 1) ryzyko kontrahenta – ryzyko niewywiązania się z warunków umowy przez kontrpartniera;
- 2) ryzyko niedopasowania Instrumentu Pochodnego do celu inwestycyjnego mającego za przedmiot Instrument Pochodny – w przypadku strategii zabezpieczającej: ryzyko związane z wyborem przez zarządzającego niewłaściwego zabezpieczenia Aktywów Subfunduszu, polegające na niewłaściwym doborze bazy kontraktu, terminu, waluty lub braku dokładnego dopasowania wartości płatności, co może spowodować stratę na zabezpieczonej transakcji;
- 3) w przypadku Instrumentów Pochodnych, w których instrumentem bazowym jest stopa procentowa (np. transakcje typu swap, cap/floor, transakcje forward i futures) – ryzyko zmienności stopy procentowej;
- 4) w przypadku Instrumentów Pochodnych, w których instrumentem bazowym jest waluta (np. opcje walutowe, transakcje forward, futures i CIRS) – ryzyko kursów walut i stopy procentowej;
- 5) w przypadku Instrumentów Pochodnych opartych na ryzyku kredytowym emitentów – ryzyko zmienności stopy procentowej oraz tzw. ryzyko zmienności spreadu, tj. ryzyko zmienności stosunku oprocentowania obligacji emitowanych przez państwa do oprocentowania obligacji emitowanych przez podmioty prywatne;
- 6) ryzyko związane ze stosowaniem Instrumentów Pochodnych opartych na papierach wartościowych, indeksach giełdowych – może to powodować odchylenie z Jednostek Uczestnictwa w porównaniu ze stopą zwrotu stopy odniesienia;
- 7) ryzyko operacyjne - ryzyko bezpośredniej lub pośredniej straty wynikającej z niewłaściwych lub zawodnych procesów wewnętrznych systemów kontrolnych, ludzi i systemów informatycznych lub też ze zdarzeń zewnętrznych.

Powyższe ryzyka związane z zawieraniem przez Fundusz na rachunek Subfunduszu umów mających za przedmiot Instrumenty Pochodne, w tym Niewystandaryzowane Instrumenty pochodne mogą wpływać na wahania (w tym spadki) wartości Jednostek Uczestnictwa Subfunduszu.

17.6. Jeżeli udzielono gwarancji wypłaty określonej kwoty z tytułu odkupienia Jednostek Uczestnictwa Subfunduszu – wskazanie gwaranta oraz warunków gwarancji

Nie dotyczy. Nie udzielono gwarancji wypłaty określonej kwoty z tytułu odkupienia Jednostek Uczestnictwa.

17.7. Opis sposobu w jaki Subfundusz bierze pod uwagę główne niekorzystne skutki dla czynników zrównoważonego rozwoju

Subfundusz bierze pod uwagę główne niekorzystne skutki dla czynników zrównoważonego rozwoju. Sposób uwzględniania głównych niekorzystnych skutków dla zrównoważonego rozwoju został opisany poniżej.

Generali Investments TFI, w zakresie głównych niekorzystnych skutków dla zrównoważonego dąży do minimalizacji ekspozycji na podmioty, których działalność wywiera istotne niekorzystne skutki dla zrównoważonego rozwoju, kierując się przy tym najlepszym interesem Klientów i uczestników funduszy, kryteriami doboru i rodzajem dokonywanych lokat, szczególnymi zasadami dywersyfikacji lokat i innymi ograniczeniami inwestycyjnymi, przyjętymi benchmarkami i stopami odniesienia, zgodnością ze strategią i celem inwestycyjnym, dostępnością i płynnością instrumentów finansowych, konkurencyjnością i rentownością w porównaniu do alternatywnych instrumentów finansowych dostępnych na rynku.

W celu całościowego zarządzania zagadnieniami związanymi ze zrównoważonym rozwojem, w tym głównymi niekorzystnymi skutkami dla zrównoważonego rozwoju, w Generali Investments TFI został powołany Komitet ESG i Zaangażowania.

Generali Investments TFI w procesie zarządzania ryzykiem dla zrównoważonego rozwoju wyodrębnia kontrowersje związane z niekorzystnymi skutkami dla zrównoważonego rozwoju, takie jak na przykład: zaangażowanie w kontrowersyjną broń, zaangażowanie w produkcję amunicji kasetowej, zaangażowanie w produkcję broni atomowej, zaangażowanie w produkcję broni biologicznej lub chemicznej, zaangażowanie w produkcję min przeciwpiechotnych, działalność w sektorze węglowym, działalność w sektorze piasków bitumicznych, działalność w sektorze tytoniowym, wyrządzaniem szkód środowiskowych, działalność związana z odpadami radioaktywnymi, przypadki korupcji, przypadki łamania praw człowieka, przypadki praktyk antykonkurencyjnych, przypadki manipulacji rynkowej, przypadki oszustw, przypadki łamania praw pracowniczych, przypadki bezpieczeństwa związanego z produktami, inne.

W celu oceny emitentów Towarzystwo pozyskuje dane dotyczące emitentów w sposób pośredni z wykorzystaniem usług i informacji udostępnianych przez podmioty trzecie. Towarzystwo zwraca uwagę, że obecnie utrudnione jest pozyskiwanie danych od wielu emitentów, szczególnie z regionu Europy Środkowo-Wschodniej oraz spoza grupy rynków rozwiniętych.

Towarzystwo, w przypadkach, gdzie dostęp do danych udostępnianych przez podmioty trzecie takich jak na przykład MSCI Inc. na to pozwala, bada zaangażowanie potencjalnych emitentów papierów wartościowych mogących wchodzić w skład portfeli inwestycyjnych w w/w kontrowersje pod kątem ich natężenia (bardzo poważne, poważne, umiarkowane, niskie) oraz rodzaju zaangażowania emitenta (bezpośrednie, pośrednie) na podstawie metodologii stosowanej przez te podmioty trzecie. Na tej podstawie Towarzystwo tworzy listy restrykcyjną, obserwacyjną i węglową oraz limity inwestycyjne, czyli maksymalne całościowe poziomy zaangażowania w portfelu inwestycyjnym w podmioty z w/w list. Towarzystwo kontroluje limity poprzez sprawdzanie wpływu potencjalnych transakcji przed ich zawarciem oraz na bazie dziennej poziomy wykorzystania tych limitów. Podejście, polegające na badaniu ekspozycji na kontrowersje skutkuje wyższym poziomem zarządzania ryzykiem w przypadkach braku szczegółowych danych dotyczących poszczególnych wskaźników głównych niekorzystnych skutków dla zrównoważonego rozwoju.

Towarzystwo poprzez redukcję i zarządzanie ekspozycją związaną z poszczególnymi kontrowersjami wpływa na wysokość wskaźników niekorzystnych skutków dla zrównoważonego rozwoju. Przy czym najważniejszymi badanymi kontrowersjami w podejściu Towarzystwa, mającymi wprost wpływ na poziom głównych niekorzystnych skutków dla zrównoważonego są: zaangażowanie w sektor węglowy w ramach ekspozycji z tytułu przedsiębiorstwa działających w sektorze paliw kopalnych, kontrowersyjne rodzaje broni (miny przeciwpiechotne, amunicja kasetowa, broń chemiczna i broń biologiczna), szkody środowiskowe (działania mające niekorzystny wpływ na obszary wrażliwe pod względem bioróżnorodności, emisje do wody, odpady).

Oprócz oceny emitentów pod kątem kontrowersji, Towarzystwo bada emitentów pod kątem całościowej charakterystyki związanej ze zrównoważonym rozwojem wykorzystując w tym celu ratingi ESG obliczane i nadawane przez MSCI Inc.

W zakresie związanym z ekspozycją na działalność związaną z wydobyciem węgla oraz produkcją energii ze źródeł nieodnawialnych Generali Investments TFI, oprócz aspektu związanego ze środowiskiem i klimatem, bierze również pod uwagę aspekt społecznych w duchu „Just Transition”, czyli zważając na to by ewentualne decyzje inwestycyjne w podmioty głównie z Europy Środkowo-Wschodniej nie wpływały na redukcję ich potencjału transformacji w kierunku działalności klimatycznie neutralnej oraz nie wpływały negatywnie na lokalne społeczności.

Informacje na temat głównych niekorzystnych skutków dla czynników zrównoważonego rozwoju są dostępne w

ramach sprawozdań finansowych.

18. Opis ryzyka związanego z inwestowaniem w Jednostki Uczestnictwa Subfunduszu, w tym ryzyka związanego z przyjętą polityką inwestycyjną Subfunduszu

18.1. Opis ryzyka inwestycyjnego związanego z polityką inwestycyjną Subfunduszu z uwzględnieniem strategii zarządzania i szczególnych strategii inwestycyjnych, stosowanych w odniesieniu do inwestycji na określonym obszarze geograficznym, w określonej branży lub sektorze gospodarczym albo w odniesieniu do określonej kategorii lokat, albo w celu odzwierciedlenia indeksu akcji lub dłużnych papierów wartościowych

Z inwestowaniem w jednostki uczestnictwa Subfunduszu wiąże się niskie ryzyko inwestycyjne. Wynika ono z przyjętej przez Subfundusz polityki inwestycyjnej, w tym przede wszystkim inwestycji środków Subfunduszu w dłużne instrumenty finansowe. Ogólny wskaźnik ryzyka Subfunduszu wskazany w Kluczowych informacjach może się różnić od poziomu ryzyka Subfunduszu określonego w Prospekcie.

Ryzyko wyniku inwestycji

Subfundusz nie gwarantuje osiągnięcia celu inwestycyjnego Subfunduszu, a także dodatnich stóp zwrotu z Jednostki Uczestnictwa. Wynik z lokat w instrumenty finansowe, uzależniony jest od wielu parametrów takich jak m.in. tempo wzrostu gospodarczego, poziom inflacji, poziom deficytu budżetowego, poziom deficytu na rachunku bieżącym, poziom bezrobocia czy poziom kursów walutowych. Należy przy tym zaznaczyć, że rynki wschodzące (emerging markets) są narażone na ryzyko zahamowania wzrostu bądź spadku wzrostu gospodarczego oraz związane z tym gwałtowne zmiany stóp procentowych. Ponadto rynki wschodzące, są dodatkowo narażone na występowanie ryzyka wahaniami poziomu inwestycji krótkoterminowych kapitału zagranicznego. Zmiany poszczególnych parametrów makroekonomicznych mogą negatywnie wpływać na ceny poszczególnych składników portfela inwestycyjnego Subfunduszu co może powodować wahaniami oraz spadki wartości Jednostek Uczestnictwa Subfunduszu. Istnieje również możliwość, że podjęte w najlepszej wierze i zgodnie z najlepszą wiedzą decyzje inwestycyjne nie przyniosą oczekiwanych rezultatów i wartość posiadanych instrumentów finansowych ulegnie zmniejszeniu, a tym samym wartość Jednostek Uczestnictwa Subfunduszu ulegnie zmniejszeniu.

Ryzyko rynkowe

Rozumie się przez to ryzyko poniesienia przez Subfundusz straty wynikającej z wahań wartości rynkowych pozycji wchodzących w skład aktywów Subfunduszu inwestycyjnego otwartego na skutek wahań zmiennych rynkowych. Ze względu na rodzaj zmiennych rynkowych które mogą ulegać fluktuacji na ryzyko rynkowe dla Subfunduszu składa się na **ryzyko stopy procentowej, ryzyko zmienności stopy procentowej, ryzyko walutowe i ryzyko koncentracji.**

- ***Ryzyko stopy procentowej i ryzyko zmienności stopy procentowej***

To ryzyko poniesienia przez Subfundusz straty wynikającej z zmian lub wahań rynkowych stóp procentowych. Spadek ceny papieru wartościowego wchodzącego w skład Aktywów Subfunduszu może negatywnie wpływać na wartość Jednostek Uczestnictwa Subfunduszu. Bezpośrednią wrażliwość na ryzyko stopy procentowej wykazują dłużne papiery wartościowe oraz Instrumenty Pochodne.

- ***Ryzyko walutowe***

To ryzyko poniesienia przez Subfundusz straty wynikającej ze zmian lub wahań zmienności kursów wymiany walut. Wrażliwości na te ryzyko mają pozycje Subfunduszu w walucie innej niż PLN.

- ***Ryzyko koncentracji***

To dodatkowe ryzyko, na które narażony jest Subfundusz, wynikające z braku dywersyfikacji portfela aktywów lub zbyt dużej ekspozycji na ryzyko niewykonania zobowiązania przez pojedynczego emitenta papierów wartościowych lub grupę powiązanych emitentów (poprzez powiązanie branżowe, rynkowe lub właścicielskie).

Ryzyko kredytowe

Ryzyko kredytowe związane jest z kondycją finansową emitentów dłużnych papierów wartościowych wchodzących w skład portfela inwestycyjnego Subfunduszu lub kontrahentów, którzy mają zobowiązania finansowe wobec funduszu. Na ryzyko kredytowe dla Subfunduszu składa się ryzyko **niewypłacalności emitenta, ryzyko rozpiętości kredytowej i ryzyko kontrahenta.**

- ***Ryzyko niewypłacalności emitenta***

To ryzyko poniesienia przez Subfundusz straty wynikającej ze z czasowej lub trwałej utraty zdolności emitentów do terminowej realizacji zobowiązań związanych z emitowanymi dłużnymi papierami wartościowymi spowodowanymi zarówno przez czynniki wewnętrzne emitenta, jak i uwarunkowania zewnętrzne (parametry ekonomiczne, otoczenie prawne itp.).

- **Ryzyko rozpiętości kredytowej**

To ryzyko poniesienia przez Subfundusz straty wynikającej z rozszerzenia się marży za ryzyko kredytowe, inaczej spread'u, w odniesieniu do struktury czasowej stóp procentowych papierów wartościowych pozbawionych ryzyka dla dłużnych papierów wartościowych emitenta. Przez marżę za ryzyko kredytowe rozumie się różnicę oprocentowania instrumentów dłużnych pozbawionych ryzyka kredytowego np. obligacji skarbowych oraz obligacji charakteryzujących się ryzykiem kredytowym np. obligacji korporacyjnych. Rozszerzenie się marży za ryzyko kredytowe może wynikać z obniżenia ratingu kredytowego emitenta przez agencję ratingową lub rozszerzenia się spread'ów kredytowych na rynku dla szerszej grupy emitentów (np. dla emitentów z danego kraju, dla danej branży lub papierów o danym zakresie terminu zapadalności).

- **Ryzyko kontrahenta**

To ryzyko poniesienia przez fundusz straty w związku niewywiązaniem się kontrahenta z zobowiązania finansowego wobec Subfunduszu. W szczególności jest to ryzyko:

- Niewypłacalności banku wobec którego Subfundusz ma ekspozycję z tytułu środków na rachunku lub depozytu
- Niewypłacalności kontrahenta transakcji dotyczącej niewystandaryzowanych instrumentów pochodnych w sytuacji występowania niezrealizowanego zysku Subfunduszu na takiej transakcji

Ryzyko płynności

Ryzyko płynności to ryzyko polegające na braku możliwości sprzedaży, likwidacji lub zamknięcia pozycji w aktywach Subfunduszu przy ograniczonych kosztach i w odpowiednio krótkim czasie, na skutek czego jest zagrożona zdolność Subfunduszu do spełniania swoich zobowiązań w tym związanych z umorzeniami tytułów uczestnictwa Subfunduszu przez jego uczestników. Jest to ryzyko braku możliwości upłynnienia aktywów bez wpływu na ich aktualną cenę. Niskie obroty na dostępnych rynkach oraz ryzyko niewprowadzenia do obrotu papierów nabytych w emisjach publicznych mogą spowodować konieczność sprzedaży papierów po cenach nieodzwierciedlających ich rzeczywistej wartości, a także doprowadzić do sytuacji, w której zbycie papierów będzie niemożliwe. Na ryzyko płynności Subfunduszu składa się **ryzyko premii za płynność, ryzyko terminu upłynnienia aktywa** oraz **ryzyko niedopasowania aktywów i zobowiązań**.

- **Ryzyko premii za płynność**

Ryzyko to związane jest z występującą na rynku premią za płynność mającą wpływ na cenę obligacji. Może wystąpić sytuacja, w której Subfundusz nie będzie miał możliwości sprzedaży, likwidacji lub zamknięcia pozycji w danym instrumencie dłużnym przy ograniczonych kosztach i bez wpływu na jego aktualną cenę, co z kolei może skutkować brakiem wystarczającej ilości środków do spełnienia zobowiązań Subfunduszu w tym związanych z umorzeniami tytułów uczestnictwa Subfunduszu przez jego uczestników. Ryzyko to jest niskie w sytuacji Subfunduszu inwestującego głównie w obligacje emitowane przez skarb państwa.

- **Ryzyko terminu upłynnienia aktywa**

Ryzyko to związane jest z brakiem możliwości sprzedaży, likwidacji lub zamknięcia pozycji w danym instrumencie dłużnym w odpowiednio krótkim czasie w związku ze zbyt niskimi obrotami występującymi na rynku regulowanym lub w szczególności brakiem możliwości znalezienia kontrpartniera do zawarcia transakcji poza tym rynkiem w wyniku czego Subfundusz nie będzie w stanie uzyskać wystarczającej ilości środków do spełnienia swoich zobowiązań. Ryzyko to jest niskie w sytuacji Subfunduszu inwestującego głównie w obligacje emitowane przez skarb państwa.

- **Ryzyko niedopasowania aktywów i zobowiązań**

Ryzyko to związane jest z niedopasowaniem co do wartości lub terminów rozliczenia upłynnianych aktywów Subfunduszu do zobowiązań wynikających zarówno z zawieranych transakcji jak i z umorzeń jednostek uczestnictwa przez uczestników Subfunduszu.

W celu ograniczenia ryzyka płynności Subfunduszu Towarzystwo wprowadziło system miar i limitów tego ryzyka. Miary ryzyka obejmują wskaźniki powstałe z porównania dodatnich i ujemnych przepływów pieniężnych z aktywów i zobowiązań Subfunduszu dla różnych horyzontów czasowych. Zarówno po stronie zobowiązań jak i aktywów miary te uwzględniają historyczne oraz hipotetyczne kształtowanie się przepływów pieniężnych

Subfunduszu w scenariuszu oczekiwanym oraz skrajnie niekorzystnym. Limity ryzyka płynności zostały ustalone na etapie tworzenia Subfunduszu i są przedmiotem cyklicznych weryfikacji.

Kontrola ryzyka płynności wykonana jest przez odrębną i niezależną, w szczególności pod względem podległości służbowej i pełnionych funkcji, od jednostek operacyjnych Towarzystwa odpowiedzialnych za podejmowanie decyzji inwestycyjnych funduszy inwestycyjnych otwartych, komórkę do spraw zarządzania ryzykiem. W przypadku zbliżenia się do wartości granicznej wartości któregoś ze wskaźników miar płynności uruchamiana jest procedura poprawy płynności Subfunduszu.

Ryzyko operacyjne

Ryzyko operacyjne to ryzyko poniesienia przez Subfundusz straty wynikającej z nieodpowiednich procesów wewnętrznych i nieprawidłowości dotyczących systemów Towarzystwa, zasobów ludzkich lub wynikającej ze zdarzeń zewnętrznych, obejmujące ryzyko prawne i dokumentacyjne oraz ryzyko wynikające ze stosowanych w imieniu Subfunduszu procedur zawierania transakcji, rozliczania i wyceny. Szczególnie istotnymi rodzajami ryzyka operacyjnego Subfunduszu są **ryzyko wyceny, ryzyko rozliczenia i ryzyko związane z przechowywaniem aktywów**

- Ryzyko wyceny

Ryzyko to wynika z faktu stosowania do wyceny lokat Subfunduszu danych zewnętrznych oraz modeli wyceny dedykowanych do poszczególnych kategorii lokat. W przypadku danych zewnętrznych możliwe jest wystąpienie utrudnień lub braku dostępu do źródła danych lub opóźnienia lub braku dostawy danych wykorzystywanych do wyceny. W przypadku modeli wyceny poza zdarzeniami opisanymi w poprzednim zdaniu może się zdarzyć, że z uwagi na konstrukcję modeli oraz rodzaj zastosowanych do modeli danych wejściowych rzeczywista cena możliwa do osiągnięcia na rynku w przypadku sprzedaży takich papierów wartościowych będzie niższa niż wycena modelowa. W konsekwencji opisanych zdarzeń mogą wystąpić wahania lub spadek wartości Jednostek Uczestnictwa Subfunduszu.

- Ryzyko związane z przechowywaniem aktywów

Aktywa Subfunduszu przechowywane są u Depozytariusza i w bankach, które na mocy umów subdepozytowych mają prawo do przechowywania instrumentów finansowych. Nienależyta kontrola nad Aktywami może doprowadzić do wahaniami ceny Jednostki Uczestnictwa Subfunduszu.

- Ryzyko rozliczenia

To ryzyko nieterminowych rozliczeń transakcji zawieranych na rachunek Subfunduszu i realizacji przekazów pieniężnych. Nieterminowe rozliczenie lub brak rozliczenia transakcji może w przypadku negatywnego zachowania się cen papierów wartościowych wpływać na wahania oraz spadki wartości Jednostek Uczestnictwa Subfunduszu m.in. ze względu na ewentualną konieczność poniesienia przez Subfundusz działający na rzecz Subfunduszu kar umownych wynikających z zawartych przez Subfundusz na rzecz Subfunduszu umów

Ryzyko związane ze szczególnymi rodzajami instrumentów w które inwestuje Subfundusz lub transakcji zawieranych przez Subfundusz

- Ryzyko dźwigni finansowej

W przypadku gdy Subfundusz zawiera transakcję typu repo lub sell-buy-back albo w ramach transakcji na instrument pochodny wnosi depozyt zabezpieczający w wysokości niższej niż wartość bazy instrumentu pochodnego lub nie wnosi takiego depozytu, może dojść do istotnego zwiększenia ryzyka rynkowego, kredytowego, płynności i operacyjne charakterystyczne dla rodzaju zawieranej transakcji.

- Ryzyko związane z inwestycjami w inne Subfundusze

Z uwagi na możliwość dokonywania na rachunek Subfunduszu lokat w jednostki uczestnictwa innych Subfunduszy inwestycyjnych otwartych mających siedzibę na terytorium Rzeczypospolitej Polskiej oraz tytuły uczestnictwa emitowane przez Subfundusze zagraniczne lub instytucje wspólnego inwestowania mające siedzibę za granicą, z inwestycjami tymi wiążą się określone kategorie ryzyka rynkowego, kredytowego, płynności i operacyjne charakterystyczne dla danego Subfunduszu lub instytucji wspólnego inwestowania.

Ponadto Towarzystwo oraz Subfundusz nie mają wpływu na sposób zarządzania oraz nie mają dostępu do aktualnego składu portfela inwestycyjnego w tym do informacji na temat aktualnego

poziomu ryzyka inwestycyjnego tych podmiotów. Może się więc zdarzyć, że decyzje inwestycyjne Subfunduszy lub instytucji wspólnego inwestowania będą oddziaływać na Subfundusz bezpośrednio, co w rezultacie może powodować wahania (w tym spadki) wartości Jednostek Uczestnictwa Subfunduszu

- **Ryzyko związane z inwestycjami w Instrumenty Pochodne**

Ryzyko związane z inwestycjami Subfunduszu w Instrumenty Pochodne obejmuje ryzyko operacyjne dotyczące zawarcia takiej transakcji oraz określone kategorie ryzyka rynkowego, kredytowego, płynności i operacyjnego charakterystyczne dla danego Instrumentu Pochodnego opisanego w pkt 17.5 Prospektu. Co istotne zawieranie transakcji w Instrumenty Pochodne może skutkować istotnym zwielokrotnieniem ryzyka rynkowego, kredytowego i płynności a w szczególnych przypadkach powstaniem ekspozycji z potencjalnie nieograniczoną stratą.

18.2. Opis ryzyka inwestycyjnego związanego z uczestnictwem w Subfunduszu

18.2.1. Ryzyko nieosiągnięcia oczekiwanego zwrotu z inwestycji w Jednostki Uczestnictwa, z uwzględnieniem czynników mających wpływ na poziom ryzyka związanego z inwestycją

Subfundusz poprzez proces inwestycyjny i lokowanie Aktywów w określone w Statucie rodzaje lokat będzie dążył do zrealizowania celu inwestycyjnego określonego w Statucie, przy czym jednak Fundusz nie gwarantuje osiągnięcia tego celu, a także dodatnich stóp zwrotu z inwestycji w Jednostki Uczestnictwa. Inwestycje na rynku kapitałowym obarczone są ryzykiem, które może doprowadzić do wahania (w tym spadku) wartości Jednostek Uczestnictwa Subfunduszu. Ryzyko nieosiągnięcia oczekiwanego zwrotu z inwestycji w Jednostki Uczestnictwa Subfunduszu pozostaje również w związku z horyzontem inwestycyjnym Uczestnika – określonym indywidualnie dla każdego Subfunduszu w opisie Profilu Inwestora. Skrócenie sugerowanego czasu trwania inwestycji zwiększa ryzyko wpływu krótkoterminowych zmian koniunktury rynkowej na osiągniętą stopę zwrotu. Zakończenie inwestycji przed upływem zaplanowanego horyzontu inwestycyjnego, może spowodować, iż zrealizowana stopa zwrotu z inwestycji w Jednostki Uczestnictwa Subfunduszu będzie różnić się od oczekiwanego zwrotu z inwestycji (w tym może być od niego niższa).

Uczestnik Funduszu powinien mieć na uwadze, że pomimo dokładania najwyższej zawodowej staranności Subfundusz może nie osiągnąć zakładanego zwrotu z inwestycji. Należy mieć również na uwadze następujące ryzyka mogące mieć wpływ na wartość Jednostek Uczestnictwa Subfunduszu:

Ryzyko związane z zawarciem określonych umów

Uczestnik powinien brać pod uwagę możliwość wpływu na wartość Jednostki Uczestnictwa umów związanych z zabezpieczaniem inwestycji Funduszu, w tym dotyczących Subfunduszu, lub umów dotyczących Jednostek Uczestnictwa, oraz umów o obsługę Funduszu i Uczestników, w szczególności umów z Agentem Transferowym i Dystrybutorami, polegające na możliwości nieprawidłowej realizacji powierzonych obowiązków.

Ryzyko związane ze szczególnymi warunkami zawartych przez Fundusz transakcji

Uczestnik powinien brać pod uwagę możliwość wpływu na wartość Jednostki Uczestnictwa transakcji związanych z nabywaniem i zbywaniem aktywów Subfunduszu, w szczególności transakcji wynikających ze specyfiki niektórych umów zawieranych przez Fundusz w tym umów mających za przedmiot prawa pochodne (ryzyko wynikające z kształtowania się wartości instrumentu bazowego w sposób odmienny od oczekiwań zarządzającego), pożyczek papierów wartościowych (ryzyko braku możliwości wywiązania się z umowy pożyczki na warunkach oczekiwanych przez zarządzającego) a także możliwość zawarcia transakcji na warunkach niestandardowych, jak również możliwość opóźnień w ich realizacji bądź rozliczeniu, spowodowanych czynnikami niezależnymi od Towarzystwa.

Ryzyko związane z udzielonymi gwarancjami

Fundusz nie udziela gwarancji innym podmiotom.

Ryzyko niewypłacalności gwaranta

Fundusz, ani jakikolwiek inny podmiot nie gwarantuje osiągnięcia ani utrzymania Wartości Aktywów Netto Subfunduszu ani wartości Jednostki Uczestnictwa Subfunduszu na jakimkolwiek poziomie. W przypadku niewypłacalności emitenta papierów wartościowych lub kontrahenta, z którym Fundusz zawiera umowy na instrumentach finansowych, objętych gwarancją przez podmioty trzecie, niewypłacalność któregośkolwiek z gwarantów, może w istotny sposób negatywnie wpłynąć na wartość aktywów netto Subfunduszu.

18.2.2. Ryzyko wystąpienia szczególnych okoliczności, na wystąpienie których Uczestnik Funduszu nie ma wpływu lub ma ograniczony wpływ

Towarzystwo jako organ Funduszu jest uprawnione do podejmowania w imieniu Funduszu działań określonych w Statucie Funduszu, przy czym Uczestnik nie ma wpływu na fakt podjęcia bądź niepodjęcia tych działań. Ponadto mogą wystąpić inne okoliczności, na które Uczestnik nie będzie miał wpływu, a które w znaczący sposób mogą wpływać na opłacalność dokonanej inwestycji. Należy również zwrócić uwagę na możliwość

wystąpienia innych zdarzeń, na które Uczestnik nie ma wpływu, a które mogą zaistnieć w związku z prowadzoną przez Fundusz i Towarzystwo działalnością, takich jak:

Ryzyko połączenia Funduszu z innym funduszem inwestycyjnym, w tym połączenie Subfunduszu z innym Subfunduszem

Za zgodą Komisji i pod warunkiem wyrażenia zgody przez Zgromadzenie Uczestników może nastąpić połączenie dwóch funduszy inwestycyjnych otwartych, zarządzanych przez Towarzystwo. Połączenie Funduszu z innym funduszem inwestycyjnym oraz połączenie Subfunduszu z innym Subfunduszem może mieć wpływ na wartość Jednostek Uczestnictwa Subfunduszu.

Ryzyko zmiany polityki inwestycyjnej

Zmiany w zakresie polityki inwestycyjnej Subfunduszu mogą skutkować zmianą profilu ryzyka Subfunduszu oraz mieć wpływ na wahania oraz spadki wartości Jednostek Uczestnictwa Subfunduszu. Zmiana polityki inwestycyjnej Subfunduszu nie wymaga zgody Uczestników ani, co do zasady, zezwolenia KNF. Zmiany polityki inwestycyjnej Subfunduszu wchodzą w życie w terminie 3 miesięcy od dnia dokonania przez Towarzystwo ogłoszenia o zmianach w Statucie.

Ryzyko związane z zawieszeniem odkupywania Jednostek Uczestnictwa

Co do zasady Uczestnik może złożyć żądanie odkupienia Jednostek Uczestnictwa w każdym Dniu Wyceny. Niemniej jednak Prospekt przewiduje, że w przypadku zajścia określonych przesłanek, Towarzystwo może zawiesić odkupywanie Jednostek Uczestnictwa. Oznacza to, iż Jednostki Uczestnictwa, co do których Uczestnik złożył żądanie odkupienia w określonych sytuacjach mogą zostać odkupione w innym terminie, co wiąże się z ryzykiem, że odkupienie Jednostek Uczestnictwa Subfunduszu nastąpi po cenie mniej korzystnej niż oczekiwał tego Uczestnik składający zlecenie odkupienia.

Ryzyko regulacji prawnych dotyczących Subfunduszu w szczególności w zakresie prawa podatkowego.

Zmiany w regulacjach prawnych mogą wpłynąć na zmianę wartości składników Aktywów Subfunduszu. Jednym z najważniejszych czynników prowadzenia działalności gospodarczej jest otoczenie prawne. Niekorzystne zmiany w regulacjach prawnych (m.in. w systemie podatkowym, w systemie obrotu gospodarczego, w systemie obrotu papierami wartościowymi) mogą negatywnie wpływać na atrakcyjność inwestycyjną instrumentów finansowych, w tym dłużnych papierów wartościowych oraz akcji, a tym samym na ich ceny, co może mieć bezpośrednie oddziaływanie na wahania (w tym spadek) wartości Jednostek Uczestnictwa Subfunduszu. Należy przy tym podkreślić, że zmiany w systemie prawnym mogą mieć charakter nagłego i znaczącego pogorszenia parametrów gospodarczych przyczyniając się do gwałtownych ruchów cen instrumentów finansowych na rynku.

Dodatkowo należy podkreślić, że zmiany w systemie prawnym, w tym w systemie obrotu gospodarczego oraz w systemie podatkowym mogą niekorzystnie wpływać na inwestycje Uczestników Funduszu. W takim wypadku Uczestnik Funduszu narażony jest na możliwość ponoszenia dodatkowych obciążeń, które w sposób znaczący mogą negatywnie wpływać na realizowane przez Uczestnika Funduszu stopy zwrotu z inwestycji w Jednostki Uczestnictwa Subfunduszu.

Ryzyko otwarcia likwidacji Funduszu i Subfunduszu

Zgodnie ze Statutem zarówno Fundusz, jak i Subfundusz mogą ulec likwidacji w przypadkach określonych w Statucie.

Ryzyko przejęcia zarządzania Funduszem przez inne towarzystwo funduszy inwestycyjnych

Zgodnie z polskim prawem dopuszczalne jest przejęcie zarządzania Funduszem przez inne towarzystwo funduszy inwestycyjnych bez zgody Uczestników Funduszu.

Ryzyko przejęcia zarządzania Funduszem przez spółkę zarządzającą

Zgodnie z polskim prawem Towarzystwo może w drodze umowy przekazać spółce zarządzającej prowadzącej działalność na terytorium Rzeczypospolitej Polskiej zarządzanie Funduszem i prowadzenie jego spraw.

Ryzyko zmiany Depozytariusza lub innych podmiotów obsługujących Subfundusz

Zgodnie z polskim prawem dopuszczalna jest zmiana Depozytariusza i innych podmiotów obsługujących Fundusz w czasie działalności Funduszu bez zgody Uczestników Funduszu.

Ryzyko inflacji

Nawet w przypadku uzyskania dodatniej stopy zwrotu przez Subfundusz, po uwzględnieniu inflacji może się okazać, że realnie Subfundusz przyniósł stratę, ponieważ inflacja będzie wyższa od zysków Subfunduszu.

Ryzyko nieosiągnięcia celu inwestycyjnego

Fundusz nie gwarantuje osiągnięcia celu inwestycyjnego Subfunduszu, a także dodatnich stóp zwrotu z Jednostki Uczestnictwa.

Ryzyko niewypłacalności banków

Istnieje ryzyko niespłacenia w terminie przez bank należności z tytułu lokaty oraz ryzyko, że banki, w których zostaną ulokowane środki, okażą się niewypłacalne.

18.3. Informacja ujawniana zgodnie z art. 6 Rozporządzenia Parlamentu Europejskiego i Rady (UE) 2019/2088 z dnia 27 listopada 2019 r. w sprawie ujawniania informacji związanych ze zrównoważonym rozwojem w sektorze usług finansowych

18.3.1. Sposób, w jaki ryzyka dla zrównoważonego rozwoju są wprowadzane w podejmowanych decyzjach inwestycyjnych dotyczących rodzajów głównych instrumentów finansowych Subfunduszu:

W zakresie obligacji korporacyjnych:

Ryzyka dla zrównoważonego rozwoju są wprowadzane w podejmowanych decyzjach inwestycyjnych w procesie analizy ryzyka kredytowego emitentów i poszczególnych emisji papierów wartościowych. Stosuje się analizę fundamentalną w podejściu bottom-up, w szczególności w zakresie oceny jakości zarządzania i przestrzegania standardów korporacyjnych (corporate governance) lub gdy emitent znajduje się w procesie transformacji, dokonuje się oceny prawdopodobieństwa wdrożenia standardów ładu korporacyjnego w przyszłości i dokłada starań w celu zachęcania emitentów do wdrażania tych standardów. Analiza ta jest uzupełniana przez uwzględnienie wpływu pozostałych czynników ryzyka dla zrównoważonego rozwoju w ocenie ryzyka operacyjnego. Dodatkowo zastosowanie ma analiza top-down, głównie makroekonomiczna i sektorowa. Ponadto do oceny ryzyka kredytowego wykorzystywane są ratingi tworzone i publikowane przez uznane agencje ratingowe, które to w swojej metodologii wykazują tendencje do co raz szerszego uwzględniania czynników ryzyka dla zrównoważonego rozwoju. Rezultatem tych działań są adekwatne z jej wynikami decyzje inwestycyjne skutkujące odpowiednią selekcją emitentów do portfela inwestycyjnego oraz decyzje w zakresie, zwiększania, utrzymywania, redukcji zaangażowania lub całkowitej dezinwestycji w papiery wartościowe emitowane przez danego emitenta, które mogą wpływać na osiąganą stopę zwrotu.

W zakresie instrumentów skarbowych:

Tradycyjnie dług skarbowy jest uważany za klasę instrumentów finansowych pozbawioną ryzyka kredytowego. W przypadku tej grupy aktywów, ryzyka dla zrównoważonego rozwoju są wprowadzane w podejmowanych decyzjach inwestycyjnych głównie poprzez analizę związaną z zarządzaniem (G – Governance), gdyż ten właśnie czynnik uważany jest za najważniejszy w ocenie długu rządowego. Co ważne, jest on szeroko uwzględniany w modelach stosowanych przez agencje ratingowe i w konsekwencji odzwierciedlany w samych ratingach. Głównym przedmiotem przeprowadzanej analizy w tym zakresie jest ocena stabilności politycznej, efektywność sprawowanych rządów i systemu regulacji a także poziomu korupcji i praworządności oraz wpływu tych aspektów na ryzyko kredytowe emitenta. W wyniku powyższej analizy podejmowane są decyzje inwestycyjne skutkujące odpowiednią selekcją emitentów do portfela inwestycyjnego oraz decyzje w zakresie, zwiększania, utrzymywania, redukcji zaangażowania lub całkowitej dezinwestycji w papiery wartościowe emitowane lub gwarantowane przez dane państwo lub jego instytucje, które mogą wpływać na osiąganą stopę zwrotu.

18.3.2. Wyniki oceny prawdopodobnego wpływu ryzyk dla zrównoważonego rozwoju na zwrot z tytułu produktów finansowych:

W wyniku przeprowadzonej analizy, Towarzystwo stwierdza, że następujące ryzyka mogą być znaczące dla wartości inwestycji w dany subfundusz:

Ryzyko związane z brakiem danych dotyczących zrównoważonego rozwoju

Ryzyko poniesienia przez fundusz straty wynikającej z utraty wartości inwestycji subfunduszu w instrumenty finansowe emitowane przez emitentów, dla których ze względu na brak danych lub brak istotnej części danych niemożliwe jest oszacowanie ryzyka związanego ze zrównoważonym rozwojem.

W wyniku analizy ryzyka dla zrównoważonego rozwoju na zwrot z Subfunduszu, w opinii TFI, dokładne ujęcie ilościowego wpływu tych czynników jest aktualnie utrudnione. W opinii TFI zarówno, w krótkim horyzoncie, jak i długim horyzoncie istnieją czynniki mogące wpływać zarówno pozytywnie jak i negatywnie na stopę zwrotu, przy czym największy prawdopodobny wpływ będą miały czynniki związane z jakością zarządzania i przestrzeganiem standardów korporacyjnych.

18.3.3. Uwzględnianie unijnych kryteriów dotyczących zrównoważonej środowiskowo działalności gospodarczej

Inwestycje w ramach tego produktu finansowego nie uwzględniają unijnych kryteriów dotyczących zrównoważonej środowiskowo działalności gospodarczej.

19. Określenie profilu inwestora, z uwzględnieniem zakresu czasowego inwestycji oraz poziomu ryzyka inwestycyjnego związanego z przyjętą polityką inwestycyjną Subfunduszu

Subfundusz skierowany jest do inwestorów, którzy:

- chcą lokować nadwyżki finansowe w Subfunduszu obligacji skarbowych,
- są zainteresowani alternatywą wobec bezpośredniej inwestycji w obligacje,
- akceptują umiarkowane ryzyko inwestycyjne,
- mają co najmniej 2-letni horyzont inwestycyjny.

20. Wysokość minimalnych wpłat tytułem nabycia Jednostek Uczestnictwa, informacje o wysokości opłat i prowizji związanych z uczestnictwem w Subfunduszu, sposobie ich naliczania i pobierania, kosztów obciążających Subfundusz oraz szczegółowe terminy i zasady realizacji zleceń przez Agenta Transferowego

20.1. Wskazanie wysokości minimalnych wpłat tytułem nabycia Jednostek Uczestnictwa Subfunduszu

Pierwsza i każda następną wpłatą środków pieniężnych na nabycie Jednostek Uczestnictwa kategorii A, B, C, D, E, F, G, H, I, J, K, L, M oraz N Subfunduszu powinna wynosić nie mniej niż 100 złotych, każda następną wpłatą Uczestnika Funduszu – nie mniej niż 100 złotych. Fundusz może określić niższą pierwszą i kolejną minimalną wpłatę na nabycie Jednostek Uczestnictwa kategorii A, B, C, D, E, F, G, H, I, J, K, L, M oraz N Subfunduszu, nie niższą jednak niż 20 złotych, a osoby uczestniczące w pracowniczych programach emerytalnych, Uczestników IKE lub Uczestników IKZE lub Specjalistycznych Planach Inwestycyjnych Fundusz może zwolnić z obowiązku dokonania minimalnej wpłaty na nabycie Jednostek Uczestnictwa Subfunduszu.

W przypadku gromadzenia oszczędności na IKE minimalna wysokość pierwszej wpłaty na nabycie Jednostek Uczestnictwa kategorii A, B i C Subfunduszu wynosi 3.000 złotych, przy czym Umowa o prowadzenie IKE może przewidywać niższą minimalną wysokość pierwszej wpłaty na nabycie Jednostek Uczestnictwa kategorii A, B i C Subfunduszu. W przypadku zawierania Umowy o prowadzenie IKE za pośrednictwem Towarzystwa minimalna wysokość wpłaty wynosi 100 zł. W przypadku gromadzenia oszczędności na IKZE minimalna wysokość pierwszej wpłaty na nabycie Jednostek Uczestnictwa kategorii A, B i C Subfunduszu wynosi 3.000 złotych, przy czym Umowa o prowadzenie IKZE może przewidywać niższą minimalną wysokość pierwszej wpłaty na nabycie Jednostek Uczestnictwa kategorii A, B i C Subfunduszu. W przypadku zawierania Umowy o prowadzenie IKZE za pośrednictwem Towarzystwa minimalna wysokość wpłaty wynosi 100 zł.

Wpłaty i wypłaty środków pieniężnych w związku ze zbywaniem i odkupywaniem Jednostek Uczestnictwa dokonywane są w złotych.

20.2. Wskazanie przepisów Statutu określających rodzaje, maksymalną wysokość, sposób kalkulacji i naliczania kosztów obciążających Subfundusz, w tym w szczególności wynagrodzenie Towarzystwa, oraz terminy, w których najwcześniej może nastąpić pokrycie poszczególnych rodzajów kosztów

Rodzaje, maksymalną wysokość, sposób kalkulacji i naliczania kosztów obciążających Subfundusz, w tym w szczególności wynagrodzenie Towarzystwa, oraz terminy, w których najwcześniej może nastąpić pokrycie poszczególnych rodzajów kosztów, określają art. 60 i 61 Statutu.

20.3. Wskazanie wartości Współczynnika Kosztów Całkowitych (WKC) wraz z informacją, że odzwierciedla on udział kosztów niezwiązanych bezpośrednio z działalnością inwestycyjną Funduszu na rzecz Subfunduszu w średniej Wartości Aktywów Netto Subfunduszu za dany rok, a także wskazanie kategorii kosztów Subfunduszu niewłączonych do wskaźnika WKC, w tym opłat transakcyjnych

Współczynnik Kosztów Całkowitych (wskaźnik WKC) za rok 2023 wynosi:

dla jednostki uczestnictwa kategorii A: 2,40%

dla jednostki uczestnictwa kategorii B: 0,79%

dla jednostki uczestnictwa kategorii C: 0,51%

dla jednostki uczestnictwa kategorii D: 0,46%

dla jednostki uczestnictwa kategorii E: 0,51%

Wskaźnik WKC odzwierciedla udział kosztów niezwiązanych bezpośrednio z działalnością inwestycyjną Generali Korona Obligacje w średniej Wartości Aktywów Netto Generali Korona Obligacje przypadający na daną kategorię Jednostek Uczestnictwa za 2023 rok.

Koszty niewłączone do Współczynnika Kosztów Całkowitych:

- a) koszty transakcyjne, w tym prowizje i opłaty maklerskie, podatki związane z nabyciem lub zbyciem składników portfela,
- b) odsetki z tytułu zaciągniętych pożyczek lub kredytów,
- c) świadczenia wynikające z realizacji umów, których przedmiotem są Instrumenty Pochodne,

- d) opłaty związane z nabyciem lub odkupieniem Jednostek Uczestnictwa lub inne opłaty ponoszone bezpośrednio przez Uczestnika,
- e) wartości usług dodatkowych.

20.4. Wskazanie szczegółowych terminów i zasad realizacji zleceń przez Agenta Transferowego

20.4.1. Nabycie Jednostek Uczestnictwa

W przypadku gdy Agent Transferowy otrzyma prawidłowo wypełnione zlecenie nabycia Jednostek Uczestnictwa w Dniu Wyceny oraz potwierdzi, na podstawie wyciągu bankowego udostępnionego Agentowi Transferowemu przez Depozytariusza, że środki na pokrycie zlecenia wpłynęły na rachunek bankowy Subfunduszu w Dniu Wyceny, realizacja zlecenia nabycia Jednostek Uczestnictwa następuje według ceny z następnego Dnia Wyceny.

Towarzystwo dąży do realizacji nabycia Jednostek Uczestnictwa w terminach wskazanych powyżej. Realizacja zlecenia nabycia nie może nastąpić później niż w terminie 5 (pięciu) dni od dnia złożenia zlecenia nabycia, chyba że opóźnienie jest następstwem zdarzeń, za które Towarzystwo nie ponosi odpowiedzialności.

Zlecenie złożone w dniu niebędącym Dniem Wyceny, uznaje się za złożone w najbliższym Dniu Wyceny następującym po tym dniu.

20.4.2. Odkupienie Jednostek Uczestnictwa

W przypadku gdy Agent Transferowy otrzyma prawidłowo wypełnione zlecenie odkupienia Jednostek Uczestnictwa w Dniu Wyceny, Uczestnik Funduszu otrzymuje środki z tytułu odkupienia Jednostek Uczestnictwa według ceny odkupienia, równej Wartości Aktywów Netto Subfunduszu na Jednostkę Uczestnictwa danej kategorii z następnego Dnia Wyceny.

Towarzystwo dąży do realizacji odkupienia Jednostek Uczestnictwa w terminach wskazanych powyżej. Realizacja zlecenia odkupienia nie może nastąpić później niż w terminie 5 (pięciu) dni od dnia złożenia zlecenia odkupienia, chyba że opóźnienie jest następstwem zdarzeń, za które Towarzystwo nie ponosi odpowiedzialności.

Zlecenie złożone w dniu niebędącym Dniem Wyceny, uznaje się za złożone w najbliższym Dniu Wyceny następującym po tym dniu.

W przypadku gdy przepisy prawa przewidują inne terminy realizacji zlecenia odkupienia, realizacja następuje w tych terminach.

20.4.3. Konwersja Jednostek Uczestnictwa

W przypadku gdy Agent Transferowy otrzyma prawidłowo wypełnione zlecenie konwersji Jednostek Uczestnictwa związanych z Subfunduszem na Jednostki Uczestnictwa związane z innym Subfunduszem w Dniu Wyceny, realizacja zlecenia konwersji następuje według ceny z następnego Dnia Wyceny.

Towarzystwo dąży do realizacji konwersji Jednostek Uczestnictwa Funduszu w terminach wskazanych powyżej. Realizacja zlecenia konwersji nie może nastąpić później niż w terminie 5 (pięciu) dni od dnia złożenia zlecenia konwersji, chyba że opóźnienie jest następstwem zdarzeń, za które Towarzystwo nie ponosi odpowiedzialności.

W przypadku gdy Subfundusz docelowy posiada dłuższe terminy realizacji zleceń, realizacja konwersji następuje w terminie i na zasadach określonych dla Subfunduszu docelowego.

Zlecenie złożone w dniu niebędącym Dniem Wyceny, uznaje się za złożone w najbliższym Dniu Wyceny następującym po tym dniu.

20.4.4. Zamiana Jednostek Uczestnictwa

W przypadku gdy Agent Transferowy otrzyma prawidłowo wypełnione zlecenie zamiany Jednostek Uczestnictwa związanych z Subfunduszem na Jednostki Uczestnictwa związane z innym Subfunduszem w Dniu Wyceny, realizacja zlecenia zamiany następuje według ceny z następnego Dnia Wyceny.

Towarzystwo dąży do realizacji zamiany Jednostek Uczestnictwa Funduszu w terminach wskazanych powyżej. Realizacja zlecenia zamiany nie może nastąpić później niż w terminie 5 (pięciu) dni od dnia złożenia zlecenia zamiany, chyba że opóźnienie jest następstwem zdarzeń, za które Towarzystwo nie ponosi odpowiedzialności.

W przypadku gdy Subfundusz docelowy posiada dłuższe terminy realizacji zleceń, realizacja zamiany następuje w terminie i na zasadach określonych dla Subfunduszu docelowego.

Zlecenie złożone w dniu niebędącym Dniem Wyceny, uznaje się za złożone w najbliższym Dniu Wyceny następującym po tym dniu.

20.5. Wskazanie opłat manipulacyjnych z tytułu zbycia lub odkupienia Jednostek Uczestnictwa oraz innych opłat uiszczanych bezpośrednio przez Uczestnika

W przypadku nieprawidłowego pobrania opłaty manipulacyjnej (tj. w wysokości niższej lub wyższej niż należna), Fundusz ma prawo do dokonania stosownych korekt Jednostek Uczestnictwa na odpowiednim Subrejestrze Uczestnika, z zastrzeżeniem posiadania przez Uczestnika takiej liczby Jednostek Uczestnictwa, która będzie umożliwiawała dokonanie przedmiotowej korekty.

20.5.1. Opłata za otwarcie Subrejestru

1. Towarzystwo lub Dystrybutor przy zbywaniu Jednostek Uczestnictwa pobiera opłatę za otwarcie Subrejestru.
2. Opłata za otwarcie Subrejestru będzie pobierana osobno dla każdego z Subrejestrów. Opłata za otwarcie Subrejestru, która może być pobierana przez Towarzystwo lub Dystrybutora tylko przy nabyciu Jednostek Uczestnictwa, w wyniku którego następuje otwarcie Subrejestru, określona jest w Tabelach Opłat. Opłata, o której mowa w niniejszym ustępie, jest opłatą ustanowioną na podstawie przepisu art. 86, ust. 2 Ustawy i jest należna podmiotowi, o którym mowa w art. 32 ust. 1 pkt 1-3 i ust. 2 Ustawy, od Uczestnika Funduszu.
3. Z zastrzeżeniem pkt 20.5.6., opłata za otwarcie Subrejestru ustalana jest przez Towarzystwo i nie może być wyższa niż 1000 zł.
4. Wysokość opłaty za otwarcie Subrejestru ustalana jest przez Towarzystwo w Tabelach Opłat.
5. Towarzystwo może obniżyć wysokość opłaty za otwarcie Subrejestru lub zwolnić nabywcę Jednostek Uczestnictwa, wszystkich nabywców bądź określoną grupę nabywców z obowiązku jej ponoszenia w sytuacjach określonych w punkcie poniższym.
6. Zwolnienie z opłaty manipulacyjnej lub obniżenie jej stawki może nastąpić w następujących przypadkach:
 - a) w okresie kampanii promocyjnej Towarzystwa lub Funduszu, lub Subfunduszu,
 - b) na uzasadniony wniosek Dystrybutora,
 - c) w ramach uczestnictwa w specjalistycznych planach inwestycyjnych, prowadzonych z Funduszem pracowniczych programach emerytalnych lub gromadzenia oszczędności na IKE lub IKZE,
 - d) w stosunku do Towarzystwa, akcjonariuszy Towarzystwa oraz podmiotów zależnych od akcjonariuszy i w stosunku do nich dominujących, pracowników Towarzystwa, pracowników Agenta Transferowego, pracowników Depozytariusza, pracowników akcjonariuszy Towarzystwa oraz pracowników Dystrybutorów i podmiotów współpracujących z Towarzystwem na podstawie zawartych z nim umów o świadczenie usług,
 - e) dokonywania przez Uczestnika reinwestycji,
 - f) w przypadku nabywania Jednostek Uczestnictwa za pośrednictwem Towarzystwa.
7. Nabywca, któremu Towarzystwo obniżyło wysokość opłaty za otwarcie Subrejestru lub zwolniło z obowiązku jej ponoszenia, z wyjątkiem przypadków, o których mowa w punkcie powyższym, lit. a) i c), ma obowiązek przy nabyciu lub konwersji Jednostek Uczestnictwa podać tytuł obniżenia lub zwolnienia.

20.5.2. Opłata manipulacyjna za zbywanie Jednostek Uczestnictwa

1. Przy zbywaniu Jednostek Uczestnictwa w tym zbywania w ramach IKE, IKZE oraz Specjalistycznych Planów Inwestycyjnych pobierane są opłaty za ich zbywanie – opłata manipulacyjna oraz opłata za otwarcie Subrejestru. Opłaty, o których mowa w zdaniu poprzednim należne są podmiotowi, o którym mowa w art. 32 ust. 1 pkt 1-3 i ust. 2 Ustawy, od Uczestnika Funduszu.
2. Wysokość opłaty manipulacyjnej pobieranej przy zbywaniu Jednostek Uczestnictwa Subfunduszu nie może przekroczyć:
 - a) w przypadku Jednostek Uczestnictwa kategorii A: 5%,
 - b) w przypadku Jednostek Uczestnictwa kategorii B: 5%,
 - c) w przypadku Jednostek Uczestnictwa kategorii C: 5%,
 - d) w przypadku Jednostek Uczestnictwa kategorii D: 0%,
 - e) w przypadku Jednostek Uczestnictwa kategorii E: 5%,
 - f) w przypadku Jednostek Uczestnictwa kategorii F: 5%,
 - g) w przypadku Jednostek Uczestnictwa kategorii G: 5%,
 - h) w przypadku Jednostek Uczestnictwa kategorii I: 5%,
 - i) w przypadku Jednostek Uczestnictwa kategorii J: 4%,
 - j) w przypadku Jednostek Uczestnictwa kategorii K: 3%,
 - k) w przypadku Jednostek Uczestnictwa kategorii L: 2%,
 - l) w przypadku Jednostek Uczestnictwa kategorii M: 1%,

- środków wpłacanych na nabycie Jednostek Uczestnictwa danej kategorii. Wysokość stawki opłaty manipulacyjnej może być zależna od wartości środków wpłacanych w celu nabycia Jednostek Uczestnictwa i wartości Jednostek Uczestnictwa należących już do Uczestnika oraz od sposobu dokonania wpłaty na nabycie Jednostek Uczestnictwa. Przy zbywaniu Jednostek Uczestnictwa Subfunduszu kategorii innych niż wskazane powyżej nie są pobierane opłaty manipulacyjne.

3. Skala i wysokość stawek opłat manipulacyjnych ustalana jest przez Towarzystwo w Tabelach Opłat.
4. Towarzystwo może obniżyć wysokość stawki opłaty manipulacyjnej lub zwolnić nabywcę Jednostek Uczestnictwa, wszystkich nabywców bądź określoną grupę nabywców z obowiązku jej ponoszenia w sytuacjach określonych w punkcie poniższym.
5. Zwolnienie z opłaty manipulacyjnej lub obniżenie jej stawki może nastąpić w następujących przypadkach:
 - a) w okresie kampanii promocyjnej Towarzystwa lub Funduszu, lub Subfunduszu,
 - b) na uzasadniony wniosek Dystrybutora,
 - c) w ramach uczestnictwa w specjalistycznych planach inwestycyjnych, prowadzonych z Funduszem pracowniczych programach emerytalnych lub gromadzenia oszczędności na IKE lub IKZE,
 - d) w stosunku do Towarzystwa, akcjonariuszy Towarzystwa oraz podmiotów zależnych od akcjonariuszy i w stosunku do nich dominujących, pracowników Towarzystwa, pracowników Agenta Transferowego, pracowników Depozytariusza, pracowników akcjonariuszy Towarzystwa oraz pracowników Dystrybutorów i podmiotów współpracujących z Towarzystwem na podstawie zawartych z nim umów o świadczenie usług,
 - e) dokonywania przez Uczestnika reinwestycji,
 - f) w przypadku nabywania Jednostek Uczestnictwa za pośrednictwem Towarzystwa.
6. Zwolnienie z opłaty manipulacyjnej lub obniżenie jej stawki może nastąpić, na zasadach określonych w punkcie powyższym, przy nabywaniu Jednostek Uczestnictwa Subfunduszu w ramach zamiany, a także w ramach dokonywania konwersji. Nabywca, któremu Towarzystwo obniżyło wysokość stawki opłaty manipulacyjnej lub zwolniło z obowiązku jej ponoszenia, z wyjątkiem przypadków, o których mowa w punkcie powyższym, lit. a) i c), ma obowiązek przy nabyciu lub konwersji Jednostek Uczestnictwa podać tytuł obniżenia lub zwolnienia.

20.5.3. Opłata manipulacyjna za odkupywanie Jednostek Uczestnictwa

1. Przy odkupywaniu Jednostek Uczestnictwa w tym odkupywania w ramach IKE, IKZE oraz Specjalistycznych Planów Inwestycyjnych, o których mowa w art. 27 Statutu pobierane są opłaty manipulacyjne. Opłaty manipulacyjne należne są podmiotowi, o którym mowa w art. 32 ust. 1 pkt 1-3 i ust. 2 Ustawy, od Uczestnika Funduszu.
2. Wysokość opłaty manipulacyjnej pobieranej przy odkupywaniu Jednostek Uczestnictwa Subfunduszu nie może przekroczyć:
 - a) w przypadku Jednostek Uczestnictwa kategorii A: 5%,
 - b) w przypadku Jednostek Uczestnictwa kategorii D: 0%,
 - c) w przypadku Jednostek Uczestnictwa kategorii E: 4%,
 - d) w przypadku Jednostek Uczestnictwa kategorii F: 3%,
 - e) w przypadku Jednostek Uczestnictwa kategorii G: 2%,wypłacanych środków przez Uczestnika w wyniku odkupienia Jednostek Uczestnictwa. Przy odkupywaniu Jednostek Uczestnictwa Subfunduszu kategorii innych niż wskazane powyżej nie są pobierane opłaty manipulacyjne.

3. W przypadku pobrania opłaty manipulacyjnej przy odkupywaniu Jednostek Uczestnictwa wartość środków z tytułu odkupienia ulega pomniejszeniu o wartość opłaty manipulacyjnej.
4. Stawka i wysokość stawek opłaty manipulacyjnej ustalana jest przez Towarzystwo w Tabelach Opłat.
5. Zwolnienie z opłaty manipulacyjnej lub obniżenie jej stawki może nastąpić w następujących przypadkach:
 - a) w okresie kampanii promocyjnej Towarzystwa lub Funduszu, lub Subfunduszu,
 - b) w ramach uczestnictwa w specjalistycznych planach inwestycyjnych, prowadzonych z Funduszem pracowniczych programach emerytalnych lub gromadzenia oszczędności na IKE lub IKZE,
 - c) w stosunku do Towarzystwa, akcjonariuszy Towarzystwa oraz podmiotów zależnych od akcjonariuszy i w stosunku do nich dominujących, pracowników Towarzystwa, pracowników Agenta Transferowego, pracowników Depozytariusza, pracowników akcjonariuszy Towarzystwa oraz

pracowników Dystrybutorów i podmiotów współpracujących z Towarzystwem na podstawie zawartych z nim umów o świadczenie usług.

6. W przypadku, o którym mowa w punkcie powyższym, lit. c), Uczestnik, który uzyskał zwolnienie z opłaty manipulacyjnej lub obniżenie jej stawki, ma obowiązek przy odkupieniu Jednostek Uczestnictwa podać tytuł obniżenia lub zwolnienia.

20.5.4. Opłata manipulacyjna za zamianę Jednostek Uczestnictwa

1. Zamiana podlega opłacie za zamianę. Opłata za zamianę należna jest podmiotowi, o którym mowa w art. 32 ust. 1 pkt 1-3 i ust. 2 Ustawy, od Uczestnika Funduszu. Opłata składa się z dwóch elementów: opłaty ruchomej i opłaty stałej, ustalanych w sposób następujący:
 - a) wysokość opłaty ruchomej za zamianę jest ustalana w oparciu o stawkę opłaty ruchomej za zamianę i podstawę ustalenia ostatecznej wysokości tej stawki. Maksymalna stawka opłaty ruchomej za zamianę stanowi różnicę pomiędzy stawką opłaty manipulacyjnej za nabycie Jednostek Uczestnictwa danego Subfunduszu wg Tabeli Opłat (Subfundusz docelowy) a stawką opłaty manipulacyjnej za nabycie Jednostek Uczestnictwa w Subfunduszu, w którym odkupywane są Jednostki Uczestnictwa (Subfundusz źródłowy), z zastrzeżeniem, że stawka ta jest nieujemna. Opłata ruchoma pobierana jest przez Towarzystwo lub Dystrybutora w Subfunduszu docelowym, w którym nabywane są Jednostki Uczestnictwa, od kwoty środków podlegających zamianie. Podstawą ustalenia ostatecznej wysokości stawki opłaty ruchomej za zamianę jest wartość Jednostek Uczestnictwa posiadanych przez Uczestnika w Subfunduszu źródłowym w Dniu Wyceny. Zasady ustalenia opłaty ruchomej przy zamianie określone są w Tabelach Opłat;
 - b) opłata stała może wynosić maksymalnie 5% wartości środków podlegających zamianie, pomniejszonych o opłatę ruchomą za zamianę. Aktualna wartość opłaty stałej za zamianę podawana jest w Tabelach Opłat.

20.5.5. Opłata manipulacyjna za konwersję Jednostek Uczestnictwa

1. Konwersja podlega opłacie za konwersję. Opłata za konwersję należna jest podmiotowi, o którym mowa w art. 32 ust. 1 pkt 1-3 i ust. 2 Ustawy, od Uczestnika Funduszu. Opłata składa się z dwóch elementów: opłaty ruchomej i opłaty stałej, ustalanych w sposób następujący:
 - a) wysokość opłaty ruchomej za konwersję jest ustalana w oparciu o stawkę opłaty ruchomej za konwersję i podstawę ustalenia ostatecznej wysokości tej stawki. Maksymalna stawka opłaty ruchomej za konwersję stanowi różnicę pomiędzy stawką opłaty manipulacyjnej za nabycie jednostek uczestnictwa wg Tabeli Opłat dla funduszu (Subfunduszu), w którym nabywane są jednostki uczestnictwa (fundusz docelowy), a stawką opłaty manipulacyjnej za nabycie Jednostek Uczestnictwa w Subfunduszu, w którym odkupywane są Jednostki Uczestnictwa (Subfundusz źródłowy), z zastrzeżeniem że stawka ta jest nieujemna. Opłata ruchoma pobierana jest przez Towarzystwo lub Dystrybutora w funduszu docelowym, w którym nabywane są Jednostki, od kwoty konwertowanych środków. Podstawą ustalenia ostatecznej wysokości stawki opłaty ruchomej za konwersję jest wartość Jednostek Uczestnictwa posiadanych przez Uczestnika w Subfunduszu źródłowym w Dniu Wyceny. Zasady ustalenia opłaty ruchomej przy konwersji określone są w Tabelach Opłat;
 - b) opłata stała może wynosić maksymalnie 5% wartości konwertowanych środków, pomniejszonych o opłatę ruchomą za konwersję. Aktualna wartość opłaty stałej za konwersję podawana jest w Tabelach Opłat.

20.5.6. Opłaty pobierane w związku z uczestnictwem w specjalistycznym planie inwestycyjnym

1. Od Uczestników będących uczestnikami Planów są pobierane opłaty: za otwarcie Subrejestrów, za zbywanie i za odkupywanie Jednostek Uczestnictwa, a także opłata wyrównawcza, przy czym opłata za otwarcie Subrejestrów może być pobrana w wyższej wysokości niż wskazana w pkt 20.5.1. Towarzystwo oraz Dystrybutor może pobrać wyższą opłatę za otwarcie Subrejestrów niż przewidziana w tym punkcie, nie wyższą jednak niż 20000 zł, w przypadku gdy warunki planu nie przewidują w trakcie trwania planu obciążania Uczestnika, który przystąpił do planu, opłatami, o których mowa w pkt 20.5.2. Wysokość opłaty za otwarcie Subrejestrów w ramach planu zależna jest między innymi od długości deklarowanego okresu oszczędzania oraz wysokości deklarowanych wpłat do Funduszu. Opłata wyrównawcza pobierana jest w razie niewywiązania się przez uczestnika planu z jego obowiązków wynikających z uczestnictwa w planie i nie może przekraczać wartości zniżek w opłatach za otwarcie Subrejestrów i za zbywanie Jednostek Uczestnictwa udzielonych uczestnikowi planu w związku z jego uczestnictwem w planie.
2. Opłata wyrównawcza, o której mowa powyżej, nie jest pobierana w przypadku, w którym uczestnik planu nie wywiązał się z jego obowiązków wynikających z uczestnictwa w planie w przeciągu 30 dni od wejścia w życie zmian z przyczyn dotyczących Funduszu, takich jak:
 - a) zmiany Statutu modyfikujące w istotnym stopniu zasady realizowanej przez Subfundusz polityki inwestycyjnej lub zwiększające koszty obciążające Subfundusz,
 - b) wprowadzenie w trakcie trwania planu innych opłat manipulacyjnych obciążających uczestnika planu niż przewidziane w umowie o uczestnictwo w planie w momencie jej podpisywania,

- c) zmiana czasu trwania Funduszu.

20.5.7. Opłaty związane z uczestnictwem w IKE oraz IKZE

W związku z prowadzeniem przez Fundusz IKE oraz IKZE opłaty przewidziane postanowieniami Statutu oraz postanowieniami punktów powyższych, zgodnie z Tabelą Opłat objętą Regulaminem prowadzenia indywidualnych kont emerytalnych (IKE) oraz indywidualnych kont zabezpieczenia emerytalnego (IKZE). Ponad opłaty, o których mowa w zdaniu pierwszym, Towarzystwo może pobrać opłatę przy wypłacie transferowej oraz zwrocie, jeżeli od dnia zawarcia umowy o prowadzenie IKE albo IKZE nie upłynęło jeszcze 12 miesięcy. Opłata powyższa nie może być wyższa niż 5% środków podlegających wypłacie i ustalana jest w Tabeli Opłat objętej Regulaminem prowadzenia indywidualnych kont emerytalnych (IKE) oraz indywidualnych kont zabezpieczenia emerytalnego (IKZE), z zastrzeżeniem że nie jest ona pobierana w przypadku konwersji lub zamiany w ramach odpowiednio IKE albo IKZE. Towarzystwo może postanowić o odroczeniu w czasie pobrania opłat, o których mowa w zdaniach poprzedzających, przy czym odroczenie może dotyczyć wyłącznie opłat za otwarcie Subrejstru, a także za zbywanie, konwersję lub zamianę Jednostek Uczestnictwa pod warunkiem spełnienia przez odpowiednio Uczestnika IKE albo Uczestnika IKZE warunków dotyczących minimalnego okresu uczestnictwa w odpowiednio IKE albo IKZE lub minimalnej wysokości dokonanych wpłat na odpowiednio IKE albo IKZE w zdefiniowanym okresie.

20.6. Wskazanie opłaty zmiennej, będącej częścią wynagrodzenia za zarządzanie, której wysokość jest uzależniona od wyników Subfunduszu, prezentowanej w ujęciu procentowym w stosunku do średniej Wartości Aktywów Netto Subfunduszu

1. Towarzystwo jest uprawnione do pobierania wynagrodzenia zmiennego za zarządzanie w odniesieniu do Jednostek Uczestnictwa kategorii A, E, F, G, H, K i L. Wynagrodzenie zmienne może zostać pobrane po spełnieniu warunków, o których mowa w pkt. 11a.1 ppkt 6 i będzie obliczane i wypłacane Towarzystwu w wartości i terminach, o których mowa w pkt. 11a.1 ppkt 8.
2. Wskaźnik referencyjny, o którym mowa w pkt. 11a.1 ppkt 3 pkt 1) oparty jest w 100% o indeks Bloomberg Series-E Poland Govt 1-5 Yr Bond Index. Wskaźnik referencyjny wyliczany jest wobec kategorii Jednostek Uczestnictwa Subfunduszu w odniesieniu do których, zgodnie z decyzją Towarzystwa, pobierane jest wynagrodzenie zmienne. Wartość wskaźnika referencyjnego obliczana jest dla każdego Dnia Wyceny Okresu Odniesienia z dokładnością wyniku do części setnych według następującego wzoru:

$$BV(i) = BV(t0) \times \frac{IDX(i)}{IDX(t0)}$$

gdzie:

BV(x) – wartość Wskaźnika referencyjnego w dniu „x”, gdzie „x” to zdefiniowany Dzień Wyceny; przy czym wartość wskaźnika referencyjnego w pierwszym dniu pierwszego Okresu Odniesienia wynosi 100;

gdzie zdefiniowany Dzień Wyceny „x” przyjmuje następujące wartości:

i – Dzień Wyceny

t0 - ostatni Dzień Wyceny roku poprzedzającego rok, do którego należy dzień „i”, z zastrzeżeniem że w przypadku, gdy dzień „i” należy do pierwszego Okresu Rozliczeniowego, wtedy jest to pierwszy dzień pierwszego Okresu Odniesienia.

IDX(x) - wartość indeksu Bloomberg Series-E Poland Govt 1-5 Yr Bond Index (TICKER: BEPD15 Index) w dniu „x”, gdzie „x” to zdefiniowany Dzień Wyceny. Wartość indeksu, o którym mowa w zdaniu poprzednim, jest obliczana przez Administratora Bloomberg Index Services Limited. Wartość indeksu jest publikowana przez serwis Bloomberg.

Wartość indeksu ustalana jest na podstawie wartości indeksu z zamknięcia notowań tego indeksu danego Dnia Wyceny lub jego ostatniej dostępnej wartości.

Jeżeli serwis Bloomberg oraz administrator nie opublikują danego dnia wysokości indeksu, do kalkulacji wskaźnika referencyjnego przyjmuje się ostatnią znaną wartość indeksu.

20.7. Maksymalna wysokość wynagrodzenia za zarządzanie Subfunduszem; w przypadku, o którym mowa w art. 101 ust. 5 Ustawy o funduszach, maksymalny poziom wynagrodzenia za zarządzanie Subfunduszem, jeżeli Fundusz lokuje powyżej 50% Aktywów Subfunduszu w Jednostki Uczestnictwa, certyfikaty inwestycyjne lub tytuły uczestnictwa funduszy lub instytucji wspólnego inwestowania

Towarzystwo jest uprawnione do pobierania wynagrodzenia stałego za zarządzanie Subfunduszem w wysokości do:

1. w przypadku Jednostek Uczestnictwa kategorii A: 1,5% rocznie, z którego nie więcej niż 1,2% przeznaczane jest na pokrycie kosztów działalności Subfunduszu, o których mowa w art. 60 ust. 1 Statutu, naliczane i wypłacane zgodnie z zasadami określonymi w ust. 3 poniżej. W przypadku, jeżeli koszty działalności Subfunduszu, o których mowa w art. 60 ust. 1 Statutu przekroczą 1,2 %, Towarzystwo pokrywa je ze środków własnych,
2. w przypadku Jednostek Uczestnictwa kategorii B: 0,6% rocznie,

3. w przypadku Jednostek Uczestnictwa kategorii C: 0,6% rocznie,
4. w przypadku Jednostek Uczestnictwa kategorii D: 1,5% rocznie,
5. w przypadku Jednostek Uczestnictwa kategorii E: 1,5% rocznie,
6. w przypadku Jednostek Uczestnictwa kategorii F: 1,5% rocznie,
7. w przypadku Jednostek Uczestnictwa kategorii G: 1,5% rocznie,
8. w przypadku Jednostek Uczestnictwa kategorii H: 1,2% rocznie,
9. w przypadku Jednostek Uczestnictwa kategorii I: 0,6% rocznie,
10. w przypadku Jednostek Uczestnictwa kategorii J: 0,6% rocznie,
11. w przypadku Jednostek Uczestnictwa kategorii K: 0,6% rocznie,
12. w przypadku Jednostek Uczestnictwa kategorii L: 0,6% rocznie,
13. w przypadku Jednostek Uczestnictwa kategorii M: 0,6% rocznie,
14. w przypadku Jednostek Uczestnictwa kategorii N: 0,6% rocznie,

20.8. Wskazanie istniejących umów lub porozumień, na podstawie których koszty działalności Subfunduszu bezpośrednio lub pośrednio są rozdzielane między Subfundusz a Towarzystwo lub inny podmiot, w tym wskazanie usług dodatkowych oraz wskazanie wpływu tych usług na wysokość prowizji pobieranych przez podmiot prowadzący działalność maklerską oraz na wysokość wynagrodzenia Towarzystwa za zarządzanie Subfunduszem

Istnieją umowy zawarte przez Fundusz/Towarzystwo, z których wynikają koszty stanowiące koszty Subfunduszu, które są pokrywane przez Towarzystwo na podstawie uchwał zarządu Towarzystwa (zgodnie ze Statutem). Takie koszty wynikają m.in. z umów zawartych z Depozytariuszem o prowadzenie rejestru Aktywów Funduszu.

21. Podstawowe dane finansowe Subfunduszu w ujęciu historycznym

21.1. Wartość Aktywów Netto Subfunduszu na koniec ostatniego roku obrotowego zgodna z wartością zaprezentowaną w zbadanym przez biegłego rewidenta sprawozdaniu finansowym Subfunduszu, odrębnie dla każdej kategorii Jednostek Uczestnictwa.

Wartość Aktywów netto Subfunduszu na Dzień Wyceny 31 grudnia 2023 r. wyniosła 670 400 tys. zł .

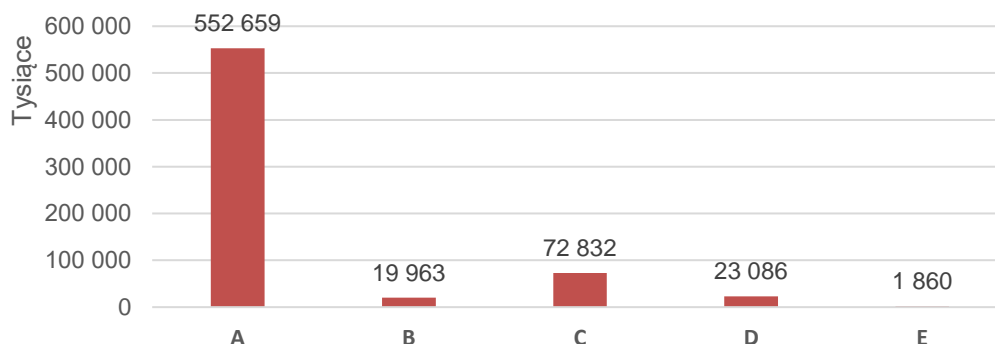

Jednostki Uczestnictwa innych kategorii, niż zaprezentowane powyżej, do dnia 31.12.2023 r. nie zostały nabyte.

21.2. Wartość średniej stopy zwrotu z inwestycji w Jednostki Uczestnictwa Subfunduszu odpowiednio za ostatnie 2 lata lub za ostatnie 3, 5 i 10 lat

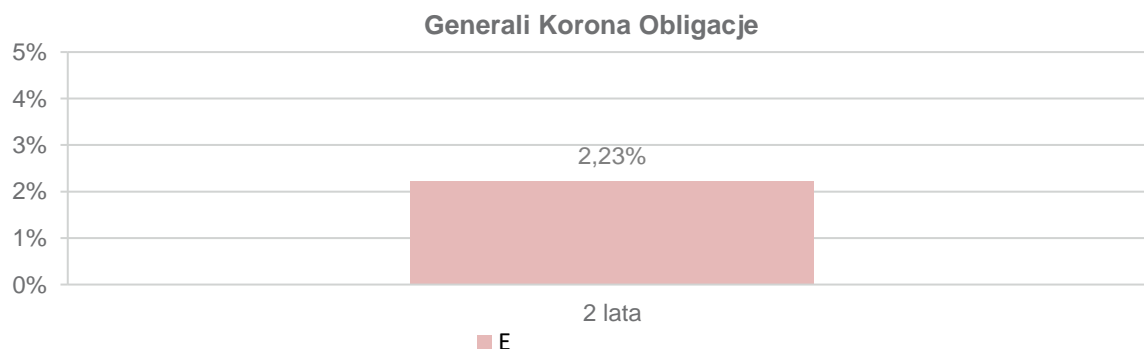

Generali Korona Obligacje

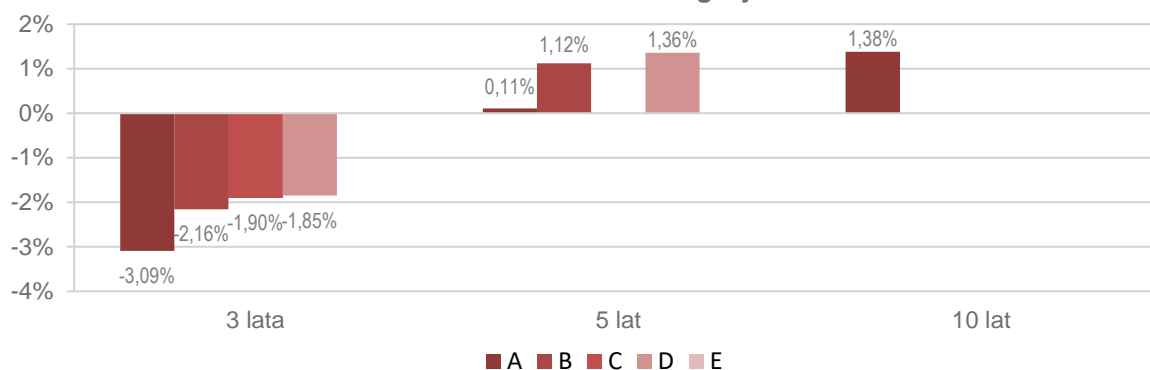

Kategorie jednostek uczestnictwa Subfunduszu, dla których nie podano danych, są zbywane krócej niż odpowiednio 2, 3, 5 lub 10 lat lub Fundusz nie wyodrębnił aktywów przypadających na daną kategorię jednostek uczestnictwa w sposób ciągły w całym okresie, za który informacja jest sporządzana.

21.3. Wskazanie wzorca służącego do oceny efektywności inwestycji w Jednostki Uczestnictwa Subfunduszu odzwierciedlającego zachowanie się zmiennych rynkowych najlepiej oddających cel i politykę inwestycyjną Subfunduszu, a także informacja o dokonanych zmianach wzorca, jeżeli miały miejsce

Od początku działalności do 31 grudnia 2005 r.: Merrill Lynch Polish Government Bond Index (w zł). Od 1 stycznia 2006 r. do 31 grudnia 2016 r.: Bloomberg EFFAS Bond Indices POLAND TRACKER 1-5 lat (w zł). Od 1 stycznia 2017 r.: Bloomberg BPOL15. Od 1 grudnia 2017r. Bloomberg Series-E Poland Govt 1-5 Yr Bond Index.

21.4. Informacja o średnich stopach zwrotu z przyjętego przez Subfundusz wzorca za ostatnich 3, 5 i 10 lat

Generali Korona Obligacje

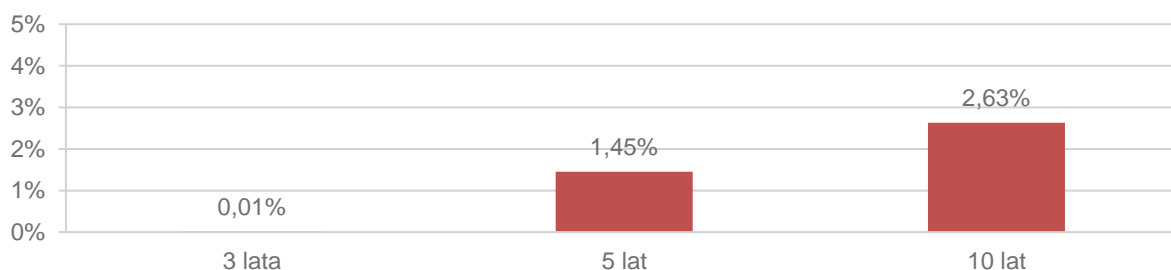

21.5. Zastrzeżenie, że indywidualna stopa zwrotu Uczestnika z inwestycji jest uzależniona od wartości Jednostki Uczestnictwa w momencie jej zbycia i odkupienia przez Fundusz na rzecz Subfunduszu oraz wysokości pobranych opłat manipulacyjnych oraz że wyniki osiągnięte przez Subfundusz w przeszłości nie gwarantują uzyskania podobnych w przyszłości

Towarzystwo zastrzega niniejszym, że indywidualna stopa zwrotu Uczestnika z inwestycji jest uzależniona od wartości Jednostki Uczestnictwa w momencie jej zbycia i odkupienia przez Fundusz oraz wysokości pobranych przez Fundusz opłat manipulacyjnych oraz że wyniki historyczne nie gwarantują uzyskania podobnych wyników w przyszłości.

21a. Informacja o stosowanej metodzie pomiaru całkowitej ekspozycji Subfunduszu.

1. Subfundusz, jako metodę pomiaru całkowitej ekspozycji stosuje metodę zaangażowania.
2. Całkowita ekspozycja Subfunduszu wyliczona przy zastosowaniu metody zaangażowania nie będzie przekraczała Wartości Aktywów Netto Subfunduszu.

Dotyczy Subfunduszu Generali Dolar

22. Opis polityki inwestycyjnej Subfunduszu

22.1. Wskazanie głównych kategorii lokat Subfunduszu i ich dywersyfikacji charakteryzujących specyfikę Subfunduszu oraz, jeżeli Fundusz lokuje Aktywa Subfunduszu głównie w lokaty inne niż papiery wartościowe lub instrumenty rynku pieniężnego – wyraźne wskazanie tej cechy

1. Fundusz lokując Aktywa Subfunduszu przestrzega zasad i ograniczeń wynikających ze Statutu lub Ustawy.
2. Fundusz lokuje Aktywa Subfunduszu w następujące kategorie lokat:
 - 1) akcje, warranty subskrypcyjne, prawa do akcji, prawa poboru, kwity depozytowe,
 - 2) listy zastawne, dłużne papiery wartościowe oraz Instrumenty Rynku Pieniężnego,
 - 3) Instrumenty Pochodne, w tym Niewystandaryzowane Instrumenty Pochodne,
 - 4) jednostki uczestnictwa oraz tytuły uczestnictwa emitowane przez fundusze zagraniczne lub instytucje wspólnego inwestowania mające siedzibę za granicą,
 - 5) depozyty bankowe.
3. Głównymi kategoriami lokat Subfunduszu są Instrumenty Rynku Pieniężnego, dłużne papiery wartościowe i akcje.
4. Środki pieniężne Uczestników będą lokowane przez Fundusz na rachunek Subfunduszu w Instrumenty Rynku Pieniężnego i dłużne papiery wartościowe. Jednocześnie, udział pozostałych kategorii lokat określonych w art. 63 ust. 2 będzie niższy niż 30% wartości Aktywów Subfunduszu.
5. Nie mniej niż 50% Aktywów Subfunduszu będzie lokowane w Instrumenty Rynku Pieniężnego oraz dłużne papiery wartościowe denominowane w USD.

22.2. Opis kryteriów doboru lokat do portfela inwestycyjnego Subfunduszu

1. Nie mniej niż 50% Aktywów Subfunduszu będzie lokowane w Instrumenty Rynku Pieniężnego oraz dłużne papiery wartościowe denominowane w USD.
2. Podstawowym kryterium doboru lokat przez Fundusz, działający na rachunek Subfunduszu, jest dążenie do osiągnięcia celu inwestycyjnego Subfunduszu przez uzyskanie odpowiedniej stopy zwrotu z Aktywów Subfunduszu przy zachowaniu założonej płynności.
3. Lokaty Subfunduszu w papiery wartościowe są dokonywane przede wszystkim na podstawie bieżącej oceny i prognoz rozwoju sytuacji makroekonomicznej kraju emitenta oraz emitenta papieru wartościowego.

22.3. Jeżeli Subfundusz odzwierciedla skład uznanego indeksu akcji lub dłużnych papierów wartościowych – wskazanie tego indeksu, rynku, którego indeks dotyczy, oraz stopnia odzwierciedlenia indeksu przez Subfundusz

Nie dotyczy. Subfundusz nie odzwierciedla składu uznanego indeksu.

22.4. Jeżeli Wartość Aktywów Netto portfela inwestycyjnego Subfunduszu może się charakteryzować dużą zmiennością wynikającą ze składu portfela lub z przyjętej techniki zarządzania portfelem – wyraźne wskazanie tej cechy

W związku ze składem portfela inwestycyjnego Subfunduszu (Instrumenty Rynku Pieniężnego oraz dłużne papiery wartościowe denominowane w USD, o długim terminie wykupu) Wartość Aktywów Netto portfela inwestycyjnego Subfunduszu charakteryzuje się umiarkowaną zmiennością.

22.5. Jeżeli Fundusz może zawierać na rzecz Subfunduszu umowy, których przedmiotem są instrumenty pochodne, w tym niewystandaryzowane instrumenty pochodne – wskazanie tej informacji wraz z określeniem wpływu zawarcia takich umów, w tym umów, których przedmiotem są niewystandaryzowane instrumenty pochodne, na ryzyko związane z przyjętą polityką inwestycyjną

Umowy, których przedmiotem są Instrumenty Pochodne, w tym Niewystandaryzowane Instrumenty Pochodne, mogą być zawierane zarówno w celu ograniczenia ryzyka inwestycyjnego, jak i w celu zapewnienia sprawnego zarządzania portfelem inwestycyjnym Subfunduszu.

Umowy, których przedmiotem są Niewystandaryzowane Instrumenty Pochodne, mające za zadanie ograniczyć ryzyko inwestycyjne związane z niekorzystną zmianą cen instrumentów finansowych, kursów walutowych lub stóp procentowych oraz umowy mające na celu sprawne zarządzanie portfelem inwestycyjnym Subfunduszu mogą zwiększać ryzyko inwestycyjne w związku z istniejącymi następującymi czynnikami ryzyka:

- 1) ryzyko kontrahenta – ryzyko niewywiązania się z warunków umowy przez kontrpartniera;
- 2) ryzyko niedopasowania Instrumentu Pochodnego do celu inwestycyjnego mającego za przedmiot Instrument Pochodny – w przypadku strategii zabezpieczającej: ryzyko związane z wyborem przez zarządzającego niewłaściwego zabezpieczenia Aktywów Subfunduszu, polegające na niewłaściwym doborze bazy kontraktu, terminu, waluty lub braku dokładnego dopasowania wartości płatności, co może spowodować stratę na zabezpieczonej transakcji;

- 3) w przypadku Instrumentów Pochodnych, w których instrumentem bazowym jest stopa procentowa (np. transakcje typu swap, cap/floor, transakcje forward i futures) – ryzyko zmienności stopy procentowej;
- 4) w przypadku Instrumentów Pochodnych, w których instrumentem bazowym jest waluta (np. opcje walutowe, transakcje forward, futures i CIRS) – ryzyko kursów walut i stopy procentowej;
- 5) w przypadku Instrumentów Pochodnych opartych na ryzyku kredytowym emitentów – ryzyko zmienności stopy procentowej oraz tzw. ryzyko zmienności spreadu, tj. ryzyko zmienności stosunku oprocentowania obligacji emitowanych przez państwa do oprocentowania obligacji emitowanych przez podmioty prywatne;
- 6) ryzyko związane ze stosowaniem Instrumentów Pochodnych opartych na papierach wartościowych, indeksach giełdowych – może to powodować odchylenie zwrotów z Jednostek Uczestnictwa w porównaniu ze stopą zwrotu stopy odniesienia;
- 7) ryzyko operacyjne - ryzyko bezpośredniej lub pośredniej straty wynikającej z niewłaściwych lub zawodnych procesów wewnętrznych systemów kontrolnych, ludzi i systemów informatycznych lub też ze zdarzeń zewnętrznych.

Powyższe ryzyka związane z zawieraniem przez Fundusz na rachunek Subfunduszu umów mających za przedmiot Instrumenty Pochodne, w tym Niewystandaryzowane Instrumenty pochodne mogą wpływać na wahania (w tym spadki) wartości Jednostek Uczestnictwa Subfunduszu.

22.6. Jeżeli udzielono gwarancji wypłaty określonej kwoty z tytułu odkupienia Jednostek Uczestnictwa Subfunduszu – wskazanie gwaranta oraz warunków gwarancji

Nie dotyczy. Nie udzielono gwarancji wypłaty określonej kwoty z tytułu odkupienia Jednostek Uczestnictwa.

22.7. Opis sposobu w jaki Subfundusz bierze pod uwagę główne niekorzystne skutki dla czynników zrównoważonego rozwoju

Subfundusz bierze pod uwagę główne niekorzystne skutki dla czynników zrównoważonego rozwoju. Sposób uwzględniania głównych niekorzystnych skutków dla zrównoważonego rozwoju został opisany poniżej.

Generali Investments TFI, w zakresie głównych niekorzystnych skutków dla zrównoważonego dąży do minimalizacji ekspozycji na podmioty, których działalność wywiera istotne niekorzystne skutki dla zrównoważonego rozwoju, kierując się przy tym najlepszym interesem Klientów i uczestników funduszy, kryteriami doboru i rodzajem dokonywanych lokat, szczególnymi zasadami dywersyfikacji lokat i innymi ograniczeniami inwestycyjnymi, przyjętymi benchmarkami i stopami odniesienia, zgodnością ze strategią i celem inwestycyjnym, dostępnością i płynnością instrumentów finansowych, konkurencyjnością i rentownością w porównaniu do alternatywnych instrumentów finansowych dostępnych na rynku.

W celu całościowego zarządzania zagadnieniami związanymi ze zrównoważonym rozwojem, w tym głównymi niekorzystnymi skutkami dla zrównoważonego rozwoju, w Generali Investments TFI został powołany Komitet ESG i Zaangażowania.

Generali Investments TFI w procesie zarządzania ryzykiem dla zrównoważonego rozwoju wyodrębni kontrowersje związane z niekorzystnymi skutkami dla zrównoważonego rozwoju, takie jak na przykład: zaangażowanie w kontrowersyjną broń, zaangażowanie w produkcję amunicji kasetowej, zaangażowanie w produkcję broni atomowej, zaangażowanie w produkcję broni biologicznej lub chemicznej, zaangażowanie w produkcję min przeciwpiechotnych, działalność w sektorze węglowym, działalność w sektorze piasków bitumicznych, działalność w sektorze tytoniowym, wyrządzaniem szkód środowiskowych, działalność związana z odpadami radioaktywnymi, przypadki korupcji, przypadki łamania praw człowieka, przypadki praktyk antykonkurencyjnych, przypadki manipulacji rynkowej, przypadki oszustw, przypadki łamania praw pracowniczych, przypadki bezpieczeństwa związanego z produktami, inne.

W celu oceny emitentów Towarzystwo pozyskuje dane dotyczące emitentów w sposób pośredni z wykorzystaniem usług i informacji udostępnianych przez podmioty trzecie. Towarzystwo zwraca uwagę, że obecnie utrudnione jest pozyskiwanie danych od wielu emitentów, szczególnie z regionu Europy Środkowo-Wschodniej oraz spoza grupy rynków rozwiniętych.

Towarzystwo, w przypadkach, gdzie dostęp do danych udostępnianych przez podmioty trzecie takich jak na przykład MSCI Inc. na to pozwala, bada zaangażowanie potencjalnych emitentów papierów wartościowych mogących wchodzić w skład portfeli inwestycyjnych w w/w kontrowersje pod kątem ich natężenia (bardzo poważne, poważne, umiarkowane, niskie) oraz rodzaju zaangażowania emitenta (bezpośrednie, pośrednie) na podstawie metodologii stosowanej przez te podmioty trzecie. Na tej podstawie Towarzystwo tworzy listy restrykcyjną, obserwacyjną i węglową oraz limity inwestycyjne, czyli maksymalne całościowe poziomy zaangażowania w portfelu inwestycyjnym w podmioty z w/w list. Towarzystwo kontroluje limity poprzez sprawdzanie wpływu potencjalnych transakcji przed ich zawarciem oraz na bazie dziennej poziomy wykorzystania tych limitów. Podejście, polegające na badaniu ekspozycji na kontrowersje skutkuje wyższym poziomem zarządzania ryzykiem w przypadkach braku szczegółowych danych dotyczących poszczególnych wskaźników głównych niekorzystnych skutków dla zrównoważonego rozwoju.

Towarzystwo poprzez redukcję i zarządzanie ekspozycją związaną z poszczególnymi kontrowersjami wpływa na wysokość wskaźników niekorzystnych skutków dla zrównoważonego rozwoju. Przy czym najważniejszymi badanymi kontrowersjami w podejściu Towarzystwa, mającymi wprost wpływ na poziom głównych niekorzystnych skutków dla zrównoważonego są: zaangażowanie w sektor węglowy w ramach ekspozycji z tytułu przedsiębiorstwa działających w sektorze paliw kopalnych, kontrowersyjne rodzaje broni (miny

przeciwpiechotne, amunicja kasetowa, broń chemiczna i broń biologiczna), szkody środowiskowe (działania mające niekorzystny wpływ na obszary wrażliwe pod względem bioróżnorodności, emisje do wody, odpady).

Oprócz oceny emitentów pod kątem kontrowersji, Towarzystwo bada emitentów pod kątem całościowej charakterystyki związanej ze zrównoważonym rozwojem wykorzystując w tym celu ratingi ESG obliczane i nadawane przez MSCI Inc.

W zakresie związanym z ekspozycją na działalność związaną z wydobyciem węgla oraz produkcją energii ze źródeł nieodnawialnych Generali Investments TFI, oprócz aspektu związanego ze środowiskiem i klimatem, bierze również pod uwagę aspekt społecznych w duchu „Just Transition”, czyli zważając na to by ewentualne decyzje inwestycyjne w podmioty głównie z Europy Środkowo-Wschodniej nie wpływały na redukcję ich potencjału transformacji w kierunku działalności klimatycznie neutralnej oraz nie wpływały negatywnie na lokalne społeczności.

Informacje na temat głównych niekorzystnych skutków dla czynników zrównoważonego rozwoju są dostępne w ramach sprawozdań finansowych.

23. Opis ryzyka związanego z inwestowaniem w Jednostki Uczestnictwa Subfunduszu, w tym ryzyka związanego z przyjętą polityką inwestycyjną Subfunduszu

23.1. Opis ryzyka inwestycyjnego związanego z polityką inwestycyjną Subfunduszu z uwzględnieniem strategii zarządzania i szczególnych strategii inwestycyjnych stosowanych w odniesieniu do inwestycji na określonym obszarze geograficznym, w określonej branży lub sektorze gospodarczym albo w odniesieniu do określonej kategorii lokat, albo w celu odzwierciedlenia indeksu

Z inwestowaniem w jednostki uczestnictwa Subfunduszu wiąże się niskie ryzyko inwestycyjne. Wynika ono z przyjętej przez Subfundusz polityki inwestycyjnej, w tym przede wszystkim inwestycji środków Subfunduszu w dłużne instrumenty finansowe. Ogólny wskaźnik ryzyka Subfunduszu wskazany w Kluczowych informacjach może się różnić od poziomu ryzyka Subfunduszu określonego w Prospekcie.

Ryzyko wyniku inwestycji

Subfundusz nie gwarantuje osiągnięcia celu inwestycyjnego Subfunduszu, a także dodatnich stóp zwrotu z Jednostki Uczestnictwa. Wynik z lokat w instrumenty finansowe, uzależniony jest od wielu parametrów takich jak m.in. tempo wzrostu gospodarczego, poziom inflacji, poziom deficytu budżetowego, poziom deficytu na rachunku bieżącym, poziom bezrobocia czy poziom kursów walutowych. Należy przy tym zaznaczyć, że rynki wschodzące (emerging markets) są narażone na ryzyko zahamowania wzrostu bądź spadku wzrostu gospodarczego oraz związane z tym gwałtowne zmiany stóp procentowych. Ponadto rynki wschodzące, są dodatkowo narażone na występowanie ryzyka wahań poziomu inwestycji krótkoterminowych kapitału zagranicznego. Zmiany poszczególnych parametrów makroekonomicznych mogą negatywnie wpływać na ceny poszczególnych składników portfela inwestycyjnego Subfunduszu co może powodować wahań oraz spadki wartości Jednostek Uczestnictwa Subfunduszu. Istnieje również możliwość, że podjęte w najlepszej wierze i zgodnie z najlepszą wiedzą decyzje inwestycyjne nie przyniosą oczekiwanych rezultatów i wartość posiadanych instrumentów finansowych ulegnie zmniejszeniu, a tym samym wartość Jednostek Uczestnictwa Subfunduszu ulegnie zmniejszeniu.

Ryzyko rynkowe

Rozumie się przez to ryzyko poniesienia przez Subfundusz straty wynikającej z wahań wartości rynkowych pozycji wchodzących w skład aktywów Subfunduszu inwestycyjnego otwartego na skutek wahań zmiennych rynkowych. Ze względu na rodzaj zmiennych rynkowych które mogą ulegać fluktuacji na ryzyko rynkowe dla Subfunduszu składa się na **ryzyko stopy procentowej, ryzyko zmienności stopy procentowej, ryzyko walutowe i ryzyko koncentracji**.

- Ryzyko stopy procentowej i ryzyko zmienności stopy procentowej

To ryzyko poniesienia przez Subfundusz straty wynikającej z zmian lub wahań rynkowych stóp procentowych. Spadek ceny papieru wartościowego wchodzącego w skład Aktywów Subfunduszu może negatywnie wpływać na wartość Jednostek Uczestnictwa Subfunduszu. Bezpośrednią wrażliwość na ryzyko stopy procentowej wykazują dłużne papiery wartościowe oraz Instrumenty Poходne.

- Ryzyko walutowe

To ryzyko poniesienia przez Subfundusz straty wynikającej ze zmian lub wahań zmienności kursów wymiany walut. Wrażliwości na te ryzyko mają pozycje Subfunduszu w walucie innej niż PLN.

- Ryzyko koncentracji

To dodatkowe ryzyko, na które narażony jest Subfundusz, wynikające z braku dywersyfikacji portfela aktywów lub zbyt dużej ekspozycji na ryzyko niewykonania zobowiązania przez pojedynczego emitenta papierów wartościowych lub grupę powiązanych emitentów (poprzez powiązanie branżowe, rynkowe lub właścicielskie).

Ryzyko kredytowe

Ryzyko kredytowe związane jest z kondycją finansową emitentów dłużnych papierów wartościowych wchodzących w skład portfela inwestycyjnego Subfunduszu lub kontrahentów, którzy mają zobowiązania finansowe wobec funduszu. Na ryzyko kredytowe dla Subfunduszu składa się ryzyko **niewypłacalności emitenta**, **ryzyko rozpiętości kredytowej** i **ryzyko kontrahenta**.

- **Ryzyko niewypłacalności emitenta**

To ryzyko poniesienia przez Subfundusz straty wynikającej ze z czasowej lub trwałej utraty zdolności emitentów do terminowej realizacji zobowiązań związanych z emitowanymi dłużnymi papierami wartościowymi spowodowanymi zarówno przez czynniki wewnętrzne emitenta, jak i uwarunkowania zewnętrzne (parametry ekonomiczne, otoczenie prawne itp.).

- **Ryzyko rozpiętości kredytowej**

To ryzyko poniesienia przez Subfundusz straty wynikającej z rozszerzenia się marży za ryzyko kredytowe, inaczej spread'u, w odniesieniu do struktury czasowej stóp procentowych papierów wartościowych pozbawionych ryzyka dla dłużnych papierów wartościowych emitenta. Przez marżę za ryzyko kredytowe rozumie się różnicę oprocentowania instrumentów dłużnych pozbawionych ryzyka kredytowego np. obligacji skarbowych oraz obligacji charakteryzujących się ryzykiem kredytowym np. obligacji korporacyjnych. Rozszerzenie się marży za ryzyko kredytowe może wynikać z obniżenia ratingu kredytowego emitenta przez agencję ratingową lub rozszerzenia się spread'ów kredytowych na rynku dla szerszej grupy emitentów (np. dla emitentów z danego kraju, dla danej branży lub papierów o danym zakresie terminu zapadalności).

- **Ryzyko kontrahenta**

To ryzyko poniesienia przez fundusz straty w związku niewywiązaniem się kontrahenta z zobowiązania finansowego wobec Subfunduszu. W szczególności jest to ryzyko:

- Niewypłacalności banku wobec którego Subfundusz ma ekspozycję z tytułu środków na rachunku lub depozytu
- Niewypłacalności kontrahenta transakcji dotyczącej niewystandaryzowanych instrumentów pochodnych w sytuacji występowania niezrealizowanego zysku Subfunduszu na takiej transakcji

Ryzyko płynności

Ryzyko płynności to ryzyko polegające na braku możliwości sprzedaży, likwidacji lub zamknięcia pozycji w aktywach Subfunduszu przy ograniczonych kosztach i w odpowiednio krótkim czasie, na skutek czego jest zagrożona zdolność Subfunduszu do spełniania swoich zobowiązań w tym związanych z umorzeniami tytułów uczestnictwa Subfunduszu przez jego uczestników. Jest to ryzyko braku możliwości upłynnienia aktywów bez wpływu na ich aktualną cenę. Niskie obroty na dostępnych rynkach oraz ryzyko niewprowadzenia do obrotu papierów nabytych w emisjach publicznych mogą spowodować konieczność sprzedaży papierów po cenach nieodzwierciedlających ich rzeczywistej wartości, a także doprowadzić do sytuacji, w której zbycie papierów będzie niemożliwe. Na ryzyko płynności Subfunduszu składa się **ryzyko premii za płynność**, **ryzyko terminu upłynnienia aktywa** oraz **ryzyko niedopasowania aktywów i zobowiązań**.

- **Ryzyko premii za płynność**

Ryzyko to związane jest z występującą na rynku premią za płynność mającą wpływ na cenę aktywów. Może wystąpić sytuacja, w której Subfundusz nie będzie miał możliwości sprzedaży, likwidacji lub zamknięcia pozycji w danym aktywie przy ograniczonych kosztach i bez wpływu na jego aktualną cenę, co z kolei może skutkować brakiem wystarczającej ilości środków do spełnienia zobowiązań Subfunduszu w tym związanych z umorzeniami tytułów uczestnictwa Subfunduszu przez jego uczestników.

- **Ryzyko terminu upłynnienia aktywa**

Ryzyko to związane jest z brakiem możliwości sprzedaży, likwidacji lub zamknięcia pozycji w danym aktywie Subfunduszu w odpowiednio krótkim czasie w związku ze zbyt niskimi obrotami występującymi na dostępnych rynkach lub brakiem możliwości znalezienia kontrpartнера do zawarcia transakcji w

wyniku czego Subfundusz nie będzie w stanie uzyskać wystarczającej ilości środków do spełnienia swoich zobowiązań.

- **Ryzyko niedopasowania aktywów i zobowiązań**

Ryzyko to związane jest z niedopasowaniem co do wartości lub terminów rozliczenia upłynnianych aktywów Subfunduszu do zobowiązań wynikających zarówno z zawieranych transakcji jak i z umorzeń jednostek uczestnictwa przez uczestników Subfunduszu.

W celu ograniczanie ryzyka płynności Subfunduszu Towarzystwo wprowadziło system miar i limitów tego ryzyka. Miary ryzyka obejmują wskaźniki powstałe z porównania dodatnich i ujemnych przepływów pieniężnych z aktywów i zobowiązań Subfunduszu dla różnych horyzontów czasowych. Zarówno po stronie zobowiązań jak i aktywów miary te uwzględniają historyczne oraz hipotetyczne kształtowanie się przepływów pieniężnych Subfunduszu w scenariuszu oczekiwanym oraz skrajnie niekorzystnym. Limity ryzyka płynności zostały ustalone na etapie tworzenia Subfunduszu i są przedmiotem cyklicznych weryfikacji.

Kontrola ryzyka płynności wykonana jest przez odrębną i niezależną, w szczególności pod względem podległości służbowej i pełnionych funkcji, od jednostek operacyjnych Towarzystwa odpowiedzialnych za podejmowanie decyzji inwestycyjnych funduszy inwestycyjnych otwartych, komórkę do spraw zarządzania ryzykiem. W przypadku zbliżenia się do wartości granicznej wartości któregoś ze wskaźników miar płynności uruchamiana jest procedura poprawy płynności Subfunduszu.

Ryzyko operacyjne

Ryzyko operacyjne to ryzyko poniesienia przez Subfundusz straty wynikającej z nieodpowiednich procesów wewnętrznych i nieprawidłowości dotyczących systemów Towarzystwa, zasobów ludzkich lub wynikającej ze zdarzeń zewnętrznych, obejmujące ryzyko prawne i dokumentacyjne oraz ryzyko wynikające ze stosowanych w imieniu Subfunduszu procedur zawierania transakcji, rozliczania i wyceny. Szczególnie istotnymi rodzajami ryzyka operacyjnego Subfunduszu są **ryzyko wyceny, ryzyko rozliczenia i ryzyko związane z przechowywaniem aktywów**

- **Ryzyko wyceny**

Ryzyko to wynika z faktu stosowania do wyceny lokat Subfunduszu danych zewnętrznych oraz modeli wyceny dedykowanych do poszczególnych kategorii lokat. W przypadku danych zewnętrznych możliwe jest wystąpienie utrudnień lub braku dostępu do źródła danych lub opóźnienia lub braku dostawy danych wykorzystywanych do wyceny. W przypadku modeli wyceny poza zdarzeniami opisanymi w poprzednim zdaniu może się zdarzyć, że z uwagi na konstrukcję modeli oraz rodzaj zastosowanych do modeli danych wejściowych rzeczywista cena możliwa do osiągnięcia na rynku w przypadku sprzedaży takich papierów wartościowych będzie niższa niż wycena modelowa. W konsekwencji opisanych zdarzeń mogą wystąpić wahania lub spadek wartości Jednostek Uczestnictwa Subfunduszu.

- **Ryzyko związane z przechowywaniem aktywów**

Aktywa Subfunduszu przechowywane są u Depozytariusza i w bankach, które na mocy umów subdepozytowych mają prawo do przechowywania instrumentów finansowych. Nienależyta kontrola nad Aktywami może doprowadzić do wahaniami ceny Jednostki Uczestnictwa Subfunduszu.

- **Ryzyko rozliczenia**

To ryzyko nieterminowych rozliczeń transakcji zawieranych na rachunek Subfunduszu i realizacji przekazów pieniężnych. Nieterminowe rozliczenie lub brak rozliczenia transakcji może w przypadku negatywnego zachowania się cen papierów wartościowych wpływać na wahania oraz spadki wartości Jednostek Uczestnictwa Subfunduszu m.in. ze względu na ewentualną konieczność poniesienia przez Subfundusz działający na rzecz Subfunduszu kar umownych wynikających z zawartych przez Subfundusz na rzecz Subfunduszu umów

Ryzyko związane ze szczególnymi rodzajami instrumentów w które inwestuje Subfundusz lub transakcji zawieranych przez Subfundusz

- **Ryzyko dźwigni finansowej**

W przypadku gdy Subfundusz zawiera transakcję typu repo lub sell-buy-back albo w ramach transakcji na instrument pochodny wnosi depozyt zabezpieczający w wysokości niższej niż wartość bazy instrumentu pochodnego lub nie wnosi takiego depozytu, może dojść do istotnego zwiększenia ryzyka rynkowego, kredytowego, płynności i operacyjne charakterystyczne dla rodzaju zawieranej transakcji.

- **Ryzyko związane z inwestycjami w inne Subfundusze**

Z uwagi na możliwość dokonywania na rachunek Subfunduszu lokat w jednostki uczestnictwa innych Subfunduszy inwestycyjnych otwartych mających siedzibę na terytorium Rzeczypospolitej Polskiej oraz tytuły uczestnictwa emitowane przez Subfundusze zagraniczne lub instytucje wspólnego inwestowania mające siedzibę za granicą, z inwestycjami tymi wiążą się określone kategorie ryzyka rynkowego, kredytowego, płynności i operacyjne charakterystyczne dla danego Subfunduszu lub instytucji wspólnego inwestowania.

Ponadto Towarzystwo oraz Subfundusz nie mają wpływu na sposób zarządzania oraz nie mają dostępu do aktualnego składu portfela inwestycyjnego w tym do informacji na temat aktualnego poziomu ryzyka inwestycyjnego tych podmiotów. Może się więc zdarzyć, że decyzje inwestycyjne Subfunduszy lub instytucji wspólnego inwestowania będą oddziaływać na Subfundusz bezpośrednio, co w rezultacie może powodować wahania (w tym spadki) wartości Jednostek Uczestnictwa Subfunduszu

- **Ryzyko związane z inwestycjami w Instrumenty Pochodne**

Ryzyko związane z inwestycjami Subfunduszu w Instrumenty Pochodne obejmuje ryzyko operacyjne dotyczące zawarcia takiej transakcji oraz określone kategorie ryzyka rynkowego, kredytowego, płynności i operacyjnego charakterystyczne dla danego Instrumentu Pochodnego opisanego w pkt 22.5 Prospektu. Co istotne zawieranie transakcji w Instrumenty Pochodne może skutkować istotnym zwielokrotnieniem ryzyka rynkowego, kredytowego i płynności a w szczególnych przypadkach powstaniem ekspozycji z potencjalnie nieograniczoną stratą.

23.2. Opis ryzyka inwestycyjnego związanego z uczestnictwem w Subfunduszu

23.2.1. Ryzyko nieosiągnięcia oczekiwanego zwrotu z inwestycji w Jednostki Uczestnictwa, z uwzględnieniem czynników mających wpływ na poziom ryzyka związanego z inwestycją

Subfundusz poprzez proces inwestycyjny i lokowanie Aktywów w określone w Statucie rodzaje lokat będzie dążył do zrealizowania celu inwestycyjnego określonego w Statucie, przy czym jednak Fundusz nie gwarantuje osiągnięcia tego celu, a także dodatnich stóp zwrotu z inwestycji w Jednostki Uczestnictwa. Inwestycje na rynku kapitałowym obarczone są ryzykiem, które może doprowadzić do wahanias (w tym spadku) wartości Jednostek Uczestnictwa Subfunduszu. Ryzyko nieosiągnięcia oczekiwanego zwrotu z inwestycji w Jednostki Uczestnictwa Subfunduszu pozostaje również w związku z horyzontem inwestycyjnym Uczestnika – określonym indywidualnie dla każdego Subfunduszu w opisie Profilu Inwestora. Skrócenie sugerowanego czasu trwania inwestycji zwiększa ryzyko wpływu krótkoterminowych zmian koniunktury rynkowej na osiągniętą stopę zwrotu. Zakończenie inwestycji przed upływem zaplanowanego horyzontu inwestycyjnego, może spowodować, iż zrealizowana stopa zwrotu z inwestycji w Jednostki Uczestnictwa Subfunduszu będzie różnić się od oczekiwanego zwrotu z inwestycji (w tym może być od niego niższa).

Uczestnik Funduszu powinien mieć na uwadze, że pomimo dokładania najwyższej zawodowej staranności Subfundusz może nie osiągnąć zakładanego zwrotu z inwestycji. Należy mieć również na uwadze następujące ryzyka mogące mieć wpływ na wartość Jednostek Uczestnictwa Subfunduszu:

Ryzyko związane z zawarciem określonych umów

Uczestnik powinien brać pod uwagę możliwość wpływu na wartość Jednostki Uczestnictwa umów związanych z zabezpieczaniem inwestycji Funduszu, w tym dotyczących Subfunduszu, lub umów dotyczących Jednostek Uczestnictwa, oraz umów o obsługę Funduszu i Uczestników, w szczególności umów z Agentem Transferowym i Dystrybutorami, polegające na możliwości nieprawidłowej realizacji powierzonych obowiązków.

Ryzyko związane ze szczególnymi warunkami zawartych przez Fundusz transakcji

Uczestnik powinien brać pod uwagę możliwość wpływu na wartość Jednostki Uczestnictwa transakcji związanych z nabywaniem i zbywaniem aktywów Subfunduszu, w szczególności transakcji wynikających ze specyfiki niektórych umów zawieranych przez Fundusz w tym umów mających za przedmiot prawa pochodne (ryzyko wynikające z kształtowania się wartości instrumentu bazowego w sposób odmienny od oczekiwań zarządzającego), pożyczek papierów wartościowych (ryzyko braku możliwości wywiązania się z umowy pożyczki na warunkach oczekiwanych przez zarządzającego) a także możliwość zawarcia transakcji na warunkach niestandardowych, jak również możliwość opóźnień w ich realizacji bądź rozliczeniu, spowodowanych czynnikami niezależnymi od Towarzystwa.

Ryzyko związane z udzielonymi gwarancjami

Fundusz nie udziela gwarancji innym podmiotom.

Ryzyko niewypłacalności gwaranta

Fundusz, ani jakikolwiek inny podmiot nie gwarantuje osiągnięcia ani utrzymania Wartości Aktywów Netto Subfunduszu ani wartości Jednostki Uczestnictwa Subfunduszu na jakimkolwiek poziomie. W przypadku

niewypłacalności emitenta papierów wartościowych lub kontrahenta, z którym Fundusz zawiera umowy na instrumentach finansowych, objętych gwarancją przez podmioty trzecie, niewypłacalność któregośkolwiek z gwarantów, może w istotny sposób negatywnie wpłynąć na wartość aktywów netto Subfunduszu.

23.2.2. Ryzyko wystąpienia szczególnych okoliczności, na wystąpienie których Uczestnik Funduszu nie ma wpływu lub ma ograniczony wpływ

Towarzystwo jako organ Funduszu jest uprawnione do podejmowania w imieniu Funduszu działań określonych w Statucie Funduszu, przy czym Uczestnik nie ma wpływu na fakt podjęcia bądź niepodjęcia tych działań. Ponadto mogą wystąpić inne okoliczności, na które Uczestnik nie będzie miał wpływu, a które w znaczący sposób mogą wpływać na opłacalność dokonanej inwestycji. Należy również zwrócić uwagę na możliwość wystąpienia innych zdarzeń, na które Uczestnik nie ma wpływu, a które mogą zaistnieć w związku z prowadzoną przez Fundusz i Towarzystwo działalnością, takich jak:

Ryzyko połączenia Funduszu z innym funduszem inwestycyjnym, w tym połączenie Subfunduszu z innym Subfunduszem

Za zgodą Komisji i pod warunkiem wyrażenia zgody przez Zgromadzenie Uczestników może nastąpić połączenie dwóch funduszy inwestycyjnych otwartych, zarządzanych przez Towarzystwo. Połączenie Funduszu z innym funduszem inwestycyjnym oraz połączenie Subfunduszu z innym Subfunduszem może mieć wpływ na wartość Jednostek Uczestnictwa Subfunduszu. Połączone mogą zostać również Subfundusze.

Ryzyko zmiany polityki inwestycyjnej

Zmiany w zakresie polityki inwestycyjnej Subfunduszu mogą skutkować zmianą profilu ryzyka Subfunduszu oraz mieć wpływ na wahania oraz spadki wartości Jednostek Uczestnictwa Subfunduszu. Zmiana polityki inwestycyjnej Subfunduszu nie wymaga zgody Uczestników ani, co do zasady, zezwolenia KNF. Zmiany polityki inwestycyjnej Subfunduszu wchodzi w życie w terminie 3 miesięcy od dnia dokonania przez Towarzystwo ogłoszenia o zmianach w Statucie.

Ryzyko związane z zawieszeniem odkupywania Jednostek Uczestnictwa

Co do zasady Uczestnik może złożyć żądanie odkupienia Jednostek Uczestnictwa w każdym Dniu Wyceny. Niemniej jednak Prospekt przewiduje, że w przypadku zajścia określonych przesłanek, Towarzystwo może zawiesić odkupywanie Jednostek Uczestnictwa. Oznacza to, iż Jednostki Uczestnictwa, co do których Uczestnik złożył żądanie odkupienia w określonych sytuacjach mogą zostać odkupione w innym terminie, co wiąże się z ryzykiem, że odkupienie Jednostek Uczestnictwa Subfunduszu nastąpi po cenie mniej korzystnej niż oczekiwał tego Uczestnik składający zlecenie odkupienia.

Ryzyko regulacji prawnych dotyczących Subfunduszu w szczególności w zakresie prawa podatkowego.

Zmiany w regulacjach prawnych mogą wpłynąć na zmianę wartości składników Aktywów Subfunduszu. Jednym z najważniejszych czynników prowadzenia działalności gospodarczej jest otoczenie prawne. Niekorzystne zmiany w regulacjach prawnych (m.in. w systemie podatkowym, w systemie obrotu gospodarczego, w systemie obrotu papierami wartościowymi) mogą negatywnie wpływać na atrakcyjność inwestycyjną instrumentów finansowych, w tym dłużnych papierów wartościowych oraz akcji, a tym samym na ich ceny, co może mieć bezpośrednie oddziaływanie na wahania (w tym spadek) wartości Jednostek Uczestnictwa Subfunduszu. Należy przy tym podkreślić, że zmiany w systemie prawnym mogą mieć charakter nagłego i znaczącego pogorszenia parametrów gospodarczych przyczyniając się do gwałtownych ruchów cen instrumentów finansowych na rynku.

Dodatkowo należy podkreślić, że zmiany w systemie prawnym, w tym w systemie obrotu gospodarczego oraz w systemie podatkowym mogą niekorzystnie wpływać na inwestycje Uczestników Funduszu. W takim wypadku Uczestnik Funduszu narażony jest na możliwość ponoszenia dodatkowych obciążeń, które w sposób znaczący mogą negatywnie wpływać na realizowane przez Uczestnika Funduszu stopy zwrotu z inwestycji w Jednostki Uczestnictwa Subfunduszu.

Ryzyko otwarcia likwidacji Funduszu i Subfunduszu

Zgodnie ze Statutem zarówno Fundusz, jak i Subfundusz mogą ulec likwidacji w przypadkach określonych w Statucie.

Ryzyko przejęcia zarządzania Funduszem przez inne towarzystwo funduszy inwestycyjnych

Zgodnie z polskim prawem dopuszczalne jest przejęcie zarządzania Funduszem przez inne towarzystwo funduszy inwestycyjnych bez zgody Uczestników Funduszu.

Ryzyko przejęcia zarządzania Funduszem przez spółkę zarządzającą

Zgodnie z polskim prawem Towarzystwo może w drodze umowy przekazać spółce zarządzającej prowadzącej działalność na terytorium Rzeczypospolitej Polskiej zarządzanie Funduszem i prowadzenie jego spraw.

Ryzyko zmiany Depozytariusza lub innych podmiotów obsługujących Subfundusz

Zgodnie z polskim prawem dopuszczalna jest zmiana Depozytariusza i innych podmiotów obsługujących Fundusz w czasie działalności Funduszu bez zgody Uczestników Funduszu.

Ryzyko inflacji

Nawet w przypadku uzyskania dodatniej stopy zwrotu przez Subfundusz, powzięciu inflacji może się okazać, że realnie Subfundusz przyniósł stratę, ponieważ inflacja będzie wyższa od zysków Subfunduszu.

Ryzyko nieosiągnięcia celu inwestycyjnego

Fundusz nie gwarantuje osiągnięcia celu inwestycyjnego Subfunduszu, a także dodatnich stóp zwrotu z Jednostki Uczestnictwa.

Ryzyko niewypłacalności banków

Istnieje ryzyko niespłacenia w terminie przez bank należności z tytułu lokaty oraz ryzyko, że banki, w których zostaną ulokowane środki, okażą się niewypłacalne.

23.3. Informacja ujawniana zgodnie z art. 6 Rozporządzenia Parlamentu Europejskiego i Rady (UE) 2019/2088 z dnia 27 listopada 2019 r. w sprawie ujawniania informacji związanych ze zrównoważonym rozwojem w sektorze usług finansowych

23.3.1. Sposób, w jaki ryzyka dla zrównoważonego rozwoju są wprowadzane w podejmowanych decyzjach inwestycyjnych dotyczących rodzajów głównych instrumentów finansowych Subfunduszu:

W zakresie obligacji korporacyjnych:

Ryzyka dla zrównoważonego rozwoju są wprowadzane w podejmowanych decyzjach inwestycyjnych w procesie analizy ryzyka kredytowego emitentów i poszczególnych emisji papierów wartościowych. Stosuje się analizę fundamentalną w podejściu bottom-up, w szczególności w zakresie oceny jakości zarządzania i przestrzegania standardów korporacyjnych (corporate governance) lub gdy emitent znajduje się w procesie transformacji, dokonuje się oceny prawdopodobieństwa wdrożenia standardów ładu korporacyjnego w przyszłości i dokłada starań w celu zachęcania emitentów do wdrażania tych standardów. Analiza ta jest uzupełniana przez uwzględnienie wpływu pozostałych czynników ryzyka dla zrównoważonego rozwoju w ocenie ryzyka operacyjnego. Dodatkowo zastosowanie ma analiza top-down, głównie makroekonomiczna i sektorowa. Ponadto do oceny ryzyka kredytowego wykorzystywane są ratingi tworzone i publikowane przez uznane agencje ratingowe, które to w swojej metodologii wykazują tendencje do co raz szerszego uwzględniania czynników ryzyka dla zrównoważonego rozwoju. Rezultatem tych działań są adekwatne z jej wynikami decyzje inwestycyjne skutkujące odpowiednią selekcją emitentów do portfela inwestycyjnego oraz decyzje w zakresie, zwiększania, utrzymywania, redukcji zaangażowania lub całkowitej dezinwestycji w papiery wartościowe emitowane przez danego emitenta, które mogą wpływać na osiąganą stopę zwrotu.

W zakresie instrumentów skarbowych:

Tradycyjnie dług skarbowy jest uważany za klasę instrumentów finansowych pozbawioną ryzyka kredytowego. W przypadku tej grupy aktywów, ryzyka dla zrównoważonego rozwoju są wprowadzane w podejmowanych decyzjach inwestycyjnych głównie poprzez analizę związaną z zarządzaniem (G – Governance), gdyż ten właśnie czynnik uważany jest za najważniejszy w ocenie długu rządowego. Co ważne, jest on szeroko uwzględniany w modelach stosowanych przez agencje ratingowe i w konsekwencji odzwierciedlany w samych ratingach. Głównym przedmiotem przeprowadzanej analizy w tym zakresie jest ocena stabilności politycznej, efektywność sprawowanych rządów i systemu regulacji a także poziomu korupcji i praworządności oraz wpływu tych aspektów na ryzyko kredytowe emitenta. W wyniku powyższej analizy podejmowane są decyzje inwestycyjne skutkujące odpowiednią selekcją emitentów do portfela inwestycyjnego oraz decyzje w zakresie, zwiększania, utrzymywania, redukcji zaangażowania lub całkowitej dezinwestycji w papiery wartościowe emitowane lub gwarantowane przez dane państwo lub jego instytucje, które mogą wpływać na osiąganą stopę zwrotu.

23.3.2. Wyniki oceny prawdopodobnego wpływu ryzyk dla zrównoważonego rozwoju na zwrot z tytułu produktów finansowych:

W wyniku przeprowadzonej analizy, Towarzystwo stwierdza, że następujące ryzyka mogą być znaczące dla wartości inwestycji w dany subfundusz:

Szkody środowiskowe

Ryzyko poniesienia przez subfundusz straty wynikającej z utraty wartości inwestycji subfunduszu w instrumenty finansowe emitowane przez emitenta, przeciwko któremu toczyło się historycznie lub jest obecnie prowadzone postępowanie w sprawie potencjalnego naruszenia lub naruszania zasad United Nations Global Compact w zakresie szkód środowiskowych. Ryzyko nieosiągnięcia zysku w przypadku ograniczania inwestycji w emitentów zaangażowanych w w/w działalność oraz ryzyko wynikające

z innych zdarzeń, na które narażone jest Towarzystwo w związku z decyzjami inwestycyjnymi w zakresie pełnienia funkcji zarządzającego subfunduszem.

Ekspozycja subfunduszu związana ze stwierdzonymi przypadkami działalności w sposób pośredni lub bezpośredni związanej z przypadkami szkód środowiskowych jest wynikiem każdorazowej dodatkowej szczegółowej analizy, w tym analizy fundamentalnej, analizy faktycznego zaangażowania w kontrowersyjną działalność oraz analizy czy zostały wprowadzone odpowiednie plany przeciwdziałania takim przypadkom, gdzie zostało stwierdzone, że potencjał wzrostu wartości inwestycji przewyższa negatywne skutki związane z tym ryzykiem.

Ryzyko związane z brakiem danych dotyczących zrównoważonego rozwoju

Ryzyko poniesienia przez fundusz straty wynikającej z utraty wartości inwestycji subfunduszu w instrumenty finansowe emitowane przez emitentów, dla których ze względu na brak danych lub brak istotnej części danych niemożliwe jest oszacowanie ryzyka związanego ze zrównoważonym rozwojem.

W wyniku analizy ryzyka dla zrównoważonego rozwoju na zwrot z Subfunduszu, w opinii TFI, dokładne ujęcie ilościowego wpływu tych czynników jest aktualnie utrudnione. W opinii TFI zarówno, w krótkim horyzoncie, jak i długim horyzoncie istnieją czynniki mogące wpływać zarówno pozytywnie jak i negatywnie na stopę zwrotu, przy czym największy prawdopodobny wpływ będą miały czynniki związane z jakością zarządzania i przestrzeganiem standardów korporacyjnych.

23.3.3. Uwzględnianie unijnych kryteriów dotyczących zrównoważonej środowiskowo działalności gospodarczej

Inwestycje w ramach tego produktu finansowego nie uwzględniają unijnych kryteriów dotyczących zrównoważonej środowiskowo działalności gospodarczej.

24. Określenie profilu inwestora, z uwzględnieniem zakresu czasowego inwestycji oraz poziomu ryzyka inwestycyjnego związanego z przyjętą polityką inwestycyjną Subfunduszu

Subfundusz skierowany jest do inwestorów, którzy:

- chcą lokować nadwyżki finansowe w USD w Subfundusz krótkoterminowych dłużnych papierów wartościowych denominowany w USD,
- akceptują niskie ryzyko inwestycyjne,
- mają co najmniej 3-miesięczny horyzont inwestycyjny.

25. Wysokość minimalnych wpłat tytułem nabycia Jednostek Uczestnictwa, informacje o wysokości opłat i prowizji związanych z uczestnictwem w Subfunduszu, sposobie ich naliczania i pobierania, kosztów obciążających Subfundusz oraz szczegółowe terminy realizacji zleceń przez Agenta Transferowego

25.1. Wskazanie wysokości minimalnych wpłat tytułem nabycia Jednostek Uczestnictwa Subfunduszu

1. Pierwsza i każda następną wpłatą środków pieniężnych na nabycie Jednostek Uczestnictwa kategorii A, C, D oraz H Subfunduszu powinna wynosić nie mniej niż 1.000 USD. Fundusz może określić niższą pierwszą i kolejną minimalną wpłatę na nabycie Jednostek Uczestnictwa kategorii A, C, D oraz H Subfunduszu, nie niższą jednak niż 5 USD, a osoby uczestniczące w pracowniczych programach emerytalnych, Uczestników IKE, IKZE lub Specjalistycznych Planach Inwestycyjnych Fundusz może zwolnić z obowiązku dokonania minimalnej wpłaty na nabycie Jednostek Uczestnictwa Subfunduszu.
2. (skreślono).
3. Wpłaty środków pieniężnych na poczet nabycia Jednostek Uczestnictwa Subfunduszu Generali Dolar będą przyjmowane wyłącznie w placówkach Dystrybutorów wskazanych w prospekcie informacyjnym Funduszu.
4. (skreślono)
5. (skreślono)
6. W przypadku wypłaty z tytułu odkupienia Jednostek Uczestnictwa Subfunduszu Generali Dolar w złotych, kwota w USD podlega przeliczeniu na złote według kursu średniego USD do złotego ustalonego przez NBP i przyjętego przez Subfundusz dla ustalenia Wartości Aktywów Netto Subfunduszu z dnia odkupienia Jednostek Uczestnictwa.
7. Postanowienia niniejszego pkt 25.1. stosuje się również do nabywania Jednostek Uczestnictwa Subfunduszu w wyniku zamiany Jednostek Uczestnictwa innych Subfunduszy oraz konwersji jednostek uczestnictwa innych funduszy inwestycyjnych na Jednostki Uczestnictwa Subfunduszu.

25.2. Wskazanie przepisów Statutu określających rodzaje, maksymalną wysokość, sposób kalkulacji i naliczania kosztów obciążających Subfundusz, w tym w szczególności wynagrodzenie Towarzystwa, oraz terminy, w których najwcześniej może nastąpić pokrycie poszczególnych rodzajów kosztów

Rodzaje, maksymalną wysokość, sposób kalkulacji i naliczania kosztów obciążających Subfundusz, w tym w szczególności wynagrodzenie Towarzystwa, oraz terminy, w których najwcześniej może nastąpić pokrycie poszczególnych rodzajów kosztów, określają art. 69 i 70 Statutu.

25.3. Wskazanie wartości Współczynnika Kosztów Całkowitych (WKC) wraz z informacją, że odzwierciedla on udział kosztów niezwiązanych bezpośrednio z działalnością inwestycyjną Funduszu na rzecz Subfunduszu w średniej Wartości Aktywów Netto Subfunduszu za dany rok, a także wskazanie kategorii kosztów Subfunduszu niewłączonych do wskaźnika WKC, w tym opłat transakcyjnych

Współczynnik Kosztów Całkowitych (wskaźnik WKC) za rok 2023 wynosi:

dla jednostki uczestnictwa kategorii A: 1,07%

Wskaźnik WKC odzwierciedla udział kosztów niezwiązanych bezpośrednio z działalnością inwestycyjną Generali Dolar w średniej Wartości Aktywów Netto Generali Dolar przypadający na daną kategorię Jednostek Uczestnictwa za 2023 rok..

Koszty niewłączone do Współczynnika Kosztów Całkowitych:

- a) koszty transakcyjne, w tym prowizje i opłaty maklerskie, podatki związane z nabyciem lub zbyciem składników portfela,
- b) odsetki z tytułu zaciągniętych pożyczek lub kredytów,
- c) świadczenia wynikające z realizacji umów, których przedmiotem są Instrumenty Pochodne,
- d) opłaty związane z nabyciem lub odkupieniem Jednostek Uczestnictwa lub inne opłaty ponoszone bezpośrednio przez Uczestnika,
- e) wartości usług dodatkowych.

25.4. Wskazanie szczegółowych terminów realizacji zleceń przez Agenta Transferowego

25.4.1. Nabycie Jednostek Uczestnictwa

W przypadku gdy Agent Transferowy otrzyma prawidłowo wypełnione zlecenie nabycia Jednostek Uczestnictwa w Dniu Wyceny oraz potwierdzi, na podstawie wyciągu bankowego udostępnionego Agentowi Transferowemu przez Depozytariusza, że środki na pokrycie zlecenia wpłynęły na rachunek bankowy Subfunduszu w Dniu Wyceny, realizacja zlecenia nabycia Jednostek Uczestnictwa następuje według ceny z następnego Dnia Wyceny.

Towarzystwo dąży do realizacji nabycia Jednostek Uczestnictwa w terminach wskazanych powyżej. Realizacja zlecenia nabycia nie może nastąpić później niż w terminie 5 (pięciu) dni od dnia złożenia zlecenia nabycia, chyba że opóźnienie jest następstwem zdarzeń, za które Towarzystwo nie ponosi odpowiedzialności.

Zlecenie złożone w dniu niebędącym Dniem Wyceny, uznaje się za złożone w najbliższym Dniu Wyceny następującym po tym dniu.

25.4.2. Odkupienie Jednostek Uczestnictwa

W przypadku gdy Agent Transferowy otrzyma prawidłowo wypełnione zlecenie odkupienia Jednostek Uczestnictwa w Dniu Wyceny, Uczestnik Funduszu otrzymuje środki z tytułu odkupienia Jednostek Uczestnictwa według ceny odkupienia, równej Wartości Aktywów Netto Subfunduszu na Jednostkę Uczestnictwa danej kategorii z następnego Dnia Wyceny.

Towarzystwo dąży do realizacji odkupienia Jednostek Uczestnictwa w terminach wskazanych powyżej. Realizacja zlecenia odkupienia nie może nastąpić później niż w terminie 5 (pięciu) dni od dnia złożenia zlecenia odkupienia, chyba że opóźnienie jest następstwem zdarzeń, za które Towarzystwo nie ponosi odpowiedzialności.

Zlecenie złożone w dniu niebędącym Dniem Wyceny, uznaje się za złożone w najbliższym Dniu Wyceny następującym po tym dniu.

W przypadku gdy przepisy prawa przewidują inne terminy realizacji zlecenia odkupienia, realizacja następuje w tych terminach.

25.4.3. Konwersja Jednostek Uczestnictwa

1. W przypadku gdy Agent Transferowy otrzyma prawidłowo wypełnione zlecenie konwersji Jednostek Uczestnictwa związanych z Subfunduszem na Jednostki Uczestnictwa związane z innym Subfunduszem w Dniu Wyceny, realizacja zlecenia konwersji następuje według ceny z następnego Dnia Wyceny.

Towarzystwo dąży do realizacji konwersji Jednostek Uczestnictwa Funduszu w terminach wskazanych powyżej. Realizacja zlecenia konwersji nie może nastąpić później niż w terminie 5 (pięciu) dni od dnia

złożenia zlecenia konwersji, chyba że opóźnienie jest następstwem zdarzeń, za które Towarzystwo nie ponosi odpowiedzialności.

W przypadku gdy Subfundusz docelowy posiada dłuższe terminy realizacji zleceń, realizacja konwersji następuje w terminie i na zasadach określonych dla Subfunduszu docelowego.

Zlecenie złożone w dniu niebędącym Dniem Wyceny, uznaje się za złożone w najbliższym Dniu Wyceny następującym po tym dniu.

2. W przypadku Jednostek Uczestnictwa nabytych za wpłatę dokonaną w USD Uczestnik Funduszu ma prawo na podstawie jednego zlecenia dokonania konwersji Jednostek Uczestnictwa w Subfunduszu Funduszu na jednostki uczestnictwa w innym funduszu zarządzanym przez Towarzystwo, polegającej na odkupieniu przez Fundusz posiadanych przez niego Jednostek Uczestnictwa Subfunduszu i jednoczesnym nabyciu przez niego za uzyskaną w ten sposób kwotę jednostek uczestnictwa w innym funduszu wyłącznie, w przypadku gdy fundusz, w którym w wyniku konwersji nastąpi nabycie jednostek uczestnictwa dopuszcza nabywanie jednostek za wpłaty dokonywane w USD.

25.4.4. Zamiana Jednostek Uczestnictwa

1. W przypadku gdy Agent Transferowy otrzyma prawidłowo wypełnione zlecenie zamiany Jednostek Uczestnictwa związanych z Subfunduszem na Jednostki Uczestnictwa związane z innym Subfunduszem w Dniu Wyceny, realizacja zlecenia zamiany następuje według ceny z następnego Dnia Wyceny.

Towarzystwo dąży do realizacji zamiany Jednostek Uczestnictwa Funduszu w terminach wskazanych powyżej. Realizacja zlecenia zamiany nie może nastąpić później niż w terminie 5 (pięciu) dni od dnia złożenia zlecenia zamiany, chyba że opóźnienie jest następstwem zdarzeń, za które Towarzystwo nie ponosi odpowiedzialności.

W przypadku gdy subfundusz docelowy posiada dłuższe terminy realizacji zleceń, realizacja zamiany następuje w terminie i na zasadach określonych dla subfunduszu docelowego.

Zlecenie złożone w dniu niebędącym Dniem Wyceny, uznaje się za złożone w najbliższym Dniu Wyceny następującym po tym dniu.

2. W przypadku Jednostek Uczestnictwa nabytych za wpłatę dokonaną w USD Uczestnik Funduszu ma prawo na podstawie jednego zlecenia dokonania zamiany Jednostek Uczestnictwa na Jednostki Uczestnictwa w innym Subfunduszu, polegającej na odkupieniu przez Fundusz posiadanych przez niego Jednostek Uczestnictwa i jednoczesnym nabyciu przez niego za uzyskaną w ten sposób kwotę Jednostek Uczestnictwa w innym Subfunduszu wyłącznie, w przypadku gdy Subfundusz, w którym w wyniku zamiany nastąpi nabycie Jednostek Uczestnictwa dopuszcza nabywanie Jednostek za wpłaty dokonywane w USD.

25.5. Wskazanie opłat manipulacyjnych z tytułu zbycia lub odkupienia Jednostek Uczestnictwa oraz innych opłat uiszczanych bezpośrednio przez Uczestnika

W przypadku nieprawidłowego pobrania opłaty manipulacyjnej (tj. w wysokości niższej lub wyższej niż należna), Fundusz ma prawo do dokonania stosownych korekt Jednostek Uczestnictwa na odpowiednim Subrejestrze Uczestnika, z zastrzeżeniem posiadania przez Uczestnika takiej liczby Jednostek Uczestnictwa, która będzie umożliwiała dokonanie przedmiotowej korekty.

25.5.1. Opłata za otwarcie Subrejestrów

1. Towarzystwo lub Dystrybutor przy zbywaniu Jednostek Uczestnictwa pobiera opłatę za otwarcie Subrejestrów.
2. Opłata za otwarcie Subrejestrów będzie pobierana osobno dla każdego z Subrejestrów. Opłata za otwarcie Subrejestrów, która może być pobierana przez Towarzystwo lub Dystrybutora tylko przy nabyciu Jednostek Uczestnictwa, w wyniku którego następuje otwarcie Subrejestrów, określona jest w Tabelach Opłat. Opłata, o której mowa w niniejszym ustępie, jest opłatą ustanowioną na podstawie przepisu art. 86, ust. 2 Ustawy i jest należna podmiotowi, o którym mowa w art. 32 ust. 1 pkt 1-3 i ust. 2 Ustawy, od Uczestnika Funduszu.
3. Z zastrzeżeniem pkt 25.5.6., opłata za otwarcie Subrejestrów ustalana jest przez Towarzystwo i nie może być wyższa niż 250 USD.
4. Wysokość opłaty za otwarcie Subrejestrów ustalana jest przez Towarzystwo w Tabelach Opłat.
5. Towarzystwo może obniżyć wysokość opłaty za otwarcie Subrejestrów lub zwolnić nabywcę Jednostek Uczestnictwa, wszystkich nabywców bądź określoną grupę nabywców z obowiązku jej ponoszenia w sytuacjach określonych w punkcie poniższym.
6. Zwolnienie z opłaty manipulacyjnej lub obniżenie jej stawki może nastąpić w następujących przypadkach:
 - a) w okresie kampanii promocyjnej Towarzystwa lub Funduszu, lub Subfunduszu,

- b) na uzasadniony wniosek Dystrybutora,
 - c) w ramach uczestnictwa w specjalistycznych planach inwestycyjnych, prowadzonych z Funduszem pracowniczych programach emerytalnych lub gromadzenia oszczędności na IKE oraz IKZE,
 - d) w stosunku do Towarzystwa, akcjonariuszy Towarzystwa oraz podmiotów zależnych od akcjonariuszy i w stosunku do nich dominujących, pracowników Towarzystwa, pracowników Agenta Transferowego, pracowników Depozytariusza, pracowników akcjonariuszy Towarzystwa oraz pracowników Dystrybutorów i podmiotów współpracujących z Towarzystwem na podstawie zawartych z nim umów o świadczenie usług,
 - e) dokonywania przez Uczestnika reinwestycji,
 - f) w przypadku nabywania Jednostek Uczestnictwa za pośrednictwem Towarzystwa.
7. Nabywca, któremu Towarzystwo obniżyło wysokość opłaty za otwarcie Subrejestrów lub zwolniło z obowiązku jej ponoszenia, z wyjątkiem przypadków, o których mowa w punkcie powyższym, lit. a) i c), ma obowiązek przy nabyciu lub konwersji Jednostek Uczestnictwa podać tytuł obniżenia lub zwolnienia.

25.5.2. Opłata manipulacyjna za zbywanie Jednostek Uczestnictwa

1. Przy zbywaniu Jednostek Uczestnictwa w tym zbywania w ramach IKE, IKZE oraz Specjalistycznych Planów Inwestycyjnych, pobierane są opłaty za ich zbywanie – opłata manipulacyjna oraz opłata za otwarcie Subrejestrów. Opłaty, o których mowa w zdaniu poprzednim należne są podmiotowi, o którym mowa w art. 32 ust. 1 pkt 1-3 i ust. 2 Ustawy, od Uczestnika Funduszu.
2. Wysokość opłaty manipulacyjnej pobieranej przy zbywaniu Jednostek Uczestnictwa Subfunduszu nie może przekroczyć:
 - 1) w przypadku Jednostek Uczestnictwa kategorii A: 5%,
 - 2) w przypadku Jednostek Uczestnictwa kategorii C: 5%,
 - 3) w przypadku Jednostek Uczestnictwa kategorii D: 0%,

środków wpłacanych na nabycie Jednostek Uczestnictwa. Wysokość stawki opłaty manipulacyjnej może być zależna od wartości środków wpłacanych w celu nabycia Jednostek Uczestnictwa i wartości Jednostek Uczestnictwa należących już do Uczestnika oraz od sposobu dokonania wpłaty na nabycie Jednostek Uczestnictwa.

3. Skala i wysokość stawek opłat manipulacyjnych ustalana jest przez Towarzystwo w Tabelach Opłat.
4. Towarzystwo może obniżyć wysokość stawki opłaty manipulacyjnej lub zwolnić nabywcę Jednostek Uczestnictwa, wszystkich nabywców bądź określoną grupę nabywców z obowiązku jej ponoszenia w sytuacjach określonych w punkcie poniższym.
5. Zwolnienie z opłaty manipulacyjnej lub obniżenie jej stawki może nastąpić w następujących przypadkach:
 - a) w okresie kampanii promocyjnej Towarzystwa lub Funduszu, lub Subfunduszu,
 - b) na uzasadniony wniosek Dystrybutora,
 - c) w ramach uczestnictwa w specjalistycznych planach inwestycyjnych, prowadzonych z Funduszem pracowniczych programach emerytalnych lub gromadzenia oszczędności na IKE oraz IKZE,
 - d) w stosunku do Towarzystwa, akcjonariuszy Towarzystwa oraz podmiotów zależnych od akcjonariuszy i w stosunku do nich dominujących, pracowników Towarzystwa, pracowników Agenta Transferowego, pracowników Depozytariusza, pracowników akcjonariuszy Towarzystwa oraz pracowników Dystrybutorów i podmiotów współpracujących z Towarzystwem na podstawie zawartych z nim umów o świadczenie usług,
 - e) dokonywania przez Uczestnika reinwestycji,
 - f) w przypadku nabywania Jednostek Uczestnictwa za pośrednictwem Towarzystwa.
6. Zwolnienie z opłaty manipulacyjnej lub obniżenie jej stawki może nastąpić, na zasadach określonych w punkcie powyższym, przy nabywaniu Jednostek Uczestnictwa Subfunduszu w ramach zamiany, a także w ramach dokonywania konwersji. Nabywca, któremu Towarzystwo obniżyło wysokość stawki opłaty manipulacyjnej lub zwolniło z obowiązku jej ponoszenia, z wyjątkiem przypadków, o których mowa w punkcie powyższym, lit. a) i c), ma obowiązek przy nabyciu lub konwersji Jednostek Uczestnictwa podać tytuł obniżenia lub zwolnienia.

25.5.3. Opłata manipulacyjna za odkupywanie Jednostek Uczestnictwa

1. Przy odkupywaniu Jednostek Uczestnictwa w tym odkupywania w ramach IKE, IKZE oraz Specjalistycznych Planów Inwestycyjnych, o których mowa w art. 27 Statutu pobierane są opłaty manipulacyjne. Opłaty manipulacyjne należne są podmiotowi, o którym mowa w art. 32 ust. 1 pkt 1-3 i ust. 2 Ustawy, od Uczestnika Funduszu..

2. Wysokość opłaty manipulacyjnej pobieranej przy odkupywaniu Jednostek Uczestnictwa Subfunduszu nie może przekroczyć:
 - 1) w przypadku Jednostek Uczestnictwa kategorii A: 5%,
 - 2) w przypadku Jednostek Uczestnictwa kategorii D: 0%,wypłacanych środków przez Uczestnika w wyniku odkupienia Jednostek Uczestnictwa. Przy odkupywaniu Jednostek Uczestnictwa Subfunduszu kategorii innych niż wskazane powyżej nie są pobierane opłaty manipulacyjne.
3. W przypadku pobrania opłaty manipulacyjnej przy odkupywaniu Jednostek Uczestnictwa wartość środków z tytułu odkupienia ulega pomniejszeniu o wartość opłaty manipulacyjnej.
4. Stawka i wysokość stawek opłaty manipulacyjnej ustalana jest przez Towarzystwo w Tabelach Opłat.
5. Zwolnienie z opłaty manipulacyjnej lub obniżenie jej stawki może nastąpić w następujących przypadkach:
 - a) w okresie kampanii promocyjnej Towarzystwa lub Funduszu, lub Subfunduszu,
 - b) w ramach uczestnictwa w specjalistycznych planach inwestycyjnych, prowadzonych z Funduszem pracowniczych programach emerytalnych lub gromadzenia oszczędności na IKE oraz IKZE,
 - c) w stosunku do Towarzystwa, akcjonariuszy Towarzystwa oraz podmiotów zależnych od akcjonariuszy i w stosunku do nich dominujących, pracowników Towarzystwa, pracowników Agenta Transferowego, pracowników Depozytariusza, pracowników akcjonariuszy Towarzystwa oraz pracowników Dystrybutorów i podmiotów współpracujących z Towarzystwem na podstawie zawartych z nim umów o świadczenie usług.
6. W przypadku, o którym mowa w punkcie powyższym, lit. c), Uczestnik, który uzyskał zwolnienie z opłaty manipulacyjnej lub obniżenie jej stawki, ma obowiązek przy odkupieniu Jednostek Uczestnictwa podać tytuł obniżenia lub zwolnienia.

25.5.4. Opłata manipulacyjna za zamianę Jednostek Uczestnictwa

1. Zamiana podlega opłacie za zamianę. Opłata za zamianę należna jest podmiotowi, o którym mowa w art. 32 ust. 1 pkt 1-3 i ust. 2 Ustawy, od Uczestnika Funduszu. Opłata składa się z dwóch elementów: opłaty ruchomej i opłaty stałej, ustalanych w sposób następujący:
 - a) wysokość opłaty ruchomej za zamianę jest ustalana w oparciu o stawkę opłaty ruchomej za zamianę i podstawę ustalenia ostatecznej wysokości tej stawki. Maksymalna stawka opłaty ruchomej za zamianę stanowi różnicę pomiędzy stawką opłaty manipulacyjnej za nabycie Jednostek Uczestnictwa danego Subfunduszu wg Tabeli Opłat (Subfundusz docelowy) a stawką opłaty manipulacyjnej za nabycie Jednostek Uczestnictwa w Subfunduszu, w którym odkupywane są Jednostki Uczestnictwa (Subfundusz źródłowy), z zastrzeżeniem, że stawka ta jest nieujemna. Opłata ruchoma pobierana jest przez Towarzystwo lub Dystrybutora w Subfunduszu docelowym, w którym nabywane są Jednostki Uczestnictwa, od kwoty środków podlegających zamianie. Podstawą ustalenia ostatecznej wysokości stawki opłaty ruchomej za zamianę jest wartość Jednostek Uczestnictwa posiadanych przez Uczestnika w Subfunduszu źródłowym w Dniu Wyceny. Zasady ustalenia opłaty ruchomej przy zamianie określone są w Tabelach Opłat;
 - b) opłata stała może wynosić maksymalnie 5% wartości środków podlegających zamianie, pomniejszonych o opłatę ruchomą za zamianę. Aktualna wartość opłaty stałej za zamianę podawana jest w Tabelach Opłat.

25.5.5. Opłata manipulacyjna za konwersję Jednostek Uczestnictwa

1. Konwersja podlega opłacie za konwersję. Opłata za konwersję należna jest podmiotowi, o którym mowa w art. 32 ust. 1 pkt 1-3 i ust. 2 Ustawy, od Uczestnika Funduszu. Opłata składa się z dwóch elementów: opłaty ruchomej i opłaty stałej, ustalanych w sposób następujący:
 - a) wysokość opłaty ruchomej za konwersję jest ustalana w oparciu o stawkę opłaty ruchomej za konwersję i podstawę ustalenia ostatecznej wysokości tej stawki. Maksymalna stawka opłaty ruchomej za konwersję stanowi różnicę pomiędzy stawką opłaty manipulacyjnej za nabycie jednostek uczestnictwa wg Tabeli Opłat dla Funduszu (Subfunduszu), w którym nabywane są jednostki uczestnictwa (fundusz docelowy), a stawką opłaty manipulacyjnej za nabycie Jednostek Uczestnictwa w Subfunduszu, w którym odkupywane są jednostki Uczestnictwa (Subfundusz źródłowy), z zastrzeżeniem że stawka ta jest nieujemna. Opłata ruchoma pobierana jest przez Towarzystwo lub Dystrybutora w funduszu docelowym, w którym nabywane są Jednostki, od kwoty konwertowanych środków. Podstawą ustalenia ostatecznej wysokości stawki opłaty ruchomej za konwersję jest wartość Jednostek Uczestnictwa posiadanych przez Uczestnika w Subfunduszu źródłowym w Dniu Wyceny. Zasady ustalenia opłaty ruchomej przy konwersji określone są w Tabelach Opłat;
 - b) opłata stała może wynosić maksymalnie 5% wartości konwertowanych środków, pomniejszonych o opłatę ruchomą za konwersję. Aktualna wartość opłaty stałej za konwersję podawana jest w Tabelach Opłat.

25.5.6. Opłaty pobierane w związku z uczestnictwem w specjalistycznym planie inwestycyjnym

1. Od Uczestników będących uczestnikami Planów są pobierane opłaty: za otwarcie Subrejestrów, za zbywanie i za odkupywanie Jednostek Uczestnictwa, a także opłata wyrównawcza, przy czym opłata za otwarcie Subrejestrów może być pobrana w wyższej wysokości niż wskazana w pkt 25.5.1. Towarzystwo oraz Dystrybutor może pobrać wyższą opłatę za otwarcie Subrejestrów niż przewidziana w tym punkcie, nie wyższą jednak niż 5 000 USD, w przypadku gdy warunki planu nie przewidują w trakcie trwania planu obciążania Uczestnika, który przystąpił do planu, opłatami, o których mowa w pkt 25.5.2. Wysokość opłaty za otwarcie Subrejestrów w ramach planu zależna jest między innymi od długości deklarowanego okresu oszczędzania oraz wysokości deklarowanych wpłat do Funduszu. Opłata wyrównawcza pobierana jest w razie niewywiązania się przez uczestnika planu z jego obowiązków wynikających z uczestnictwa w planie i nie może przekraczać wartości zniżek w opłatach za otwarcie Subrejestrów i za zbywanie Jednostek Uczestnictwa udzielonych uczestnikowi planu w związku z jego uczestnictwem w planie.
2. Opłata wyrównawcza, o której mowa powyżej, nie jest pobierana w przypadku, w którym uczestnik planu nie wywiązał się z jego obowiązków wynikających z uczestnictwa w planie w przeciągu 30 dni od wejścia w życie zmian z przyczyn dotyczących Funduszu, takich jak:
 - a) zmiany Statutu modyfikujące w istotnym stopniu zasady realizowanej przez Subfundusz polityki inwestycyjnej lub zwiększające koszty obciążające Subfundusz,
 - b) wprowadzenie w trakcie trwania planu innych opłat manipulacyjnych obciążających uczestnika planu niż przewidziane w umowie o uczestnictwo w planie w momencie jej podpisywania,
 - c) zmiana czasu trwania Funduszu.

25.5.7. Opłaty związane z uczestnictwem w IKE

1. W związku z prowadzeniem przez Fundusz IKE oraz IKZE są pobierane opłaty przewidziane postanowieniami Statutu oraz postanowieniami punktów powyższych, zgodnie z Tabelą Opłat objętą Regulaminem prowadzenia indywidualnych kont emerytalnych (IKE) oraz indywidualnych kont zabezpieczenia emerytalnego (IKZE). Ponadto opłaty, o których mowa w zdaniu pierwszym, Towarzystwo może pobrać opłatę przy wypłacie transferowej oraz zwrocie, jeżeli od dnia zawarcia umowy o prowadzenie IKE albo IKZE nie upłynęło jeszcze 12 miesięcy. Opłata powyższa nie może być wyższa niż 5% środków podlegających wypłacie i ustalana jest w Tabeli Opłat objętej Regulaminem prowadzenia indywidualnych kont emerytalnych (IKE) oraz indywidualnych kont zabezpieczenia emerytalnego (IKZE), z zastrzeżeniem że nie jest ona pobierana w przypadku konwersji lub zamiany w ramach odpowiednio IKE albo IKZE. Towarzystwo może postanowić o odroczeniu w czasie pobrania opłat, o których mowa w zdaniach poprzedzających, przy czym odroczenie może dotyczyć wyłącznie opłat za otwarcie Subrejestrów, a także za zbywanie, konwersję lub zamianę Jednostek Uczestnictwa pod warunkiem spełnienia przez odpowiednio Uczestnika IKE albo Uczestnika IKZE warunków dotyczących minimalnego okresu uczestnictwa w odpowiednio IKE albo IKZE lub minimalnej wysokości dokonanych wpłat na odpowiednio IKE albo IKZE w zdefiniowanym okresie.

25.6. Wskazanie opłaty zmiennej, będącej częścią wynagrodzenia za zarządzanie, której wysokość jest uzależniona od wyników Subfunduszu, prezentowanej w ujęciu procentowym w stosunku do średniej Wartości Aktywów Netto Subfunduszu

1. Towarzystwo jest uprawnione do pobierania wynagrodzenia zmiennego za zarządzanie w odniesieniu do Jednostek Uczestnictwa kategorii A i H. Wynagrodzenie zmienne może zostać pobrane po spełnieniu warunków, o których mowa w pkt. 11a.1 ppkt 6 i będzie obliczane i wypłacane Towarzystwu w wartości i terminach, o których mowa w pkt. 11a.1 ppkt 8.
2. Wskaźnik referencyjny, o którym mowa w pkt. 11a.1 ppkt 3 pkt 1) oparty jest o stawkę:
 - a) LIBOR dla depozytów 6-miesięcznych na rynku międzybankowym w Londynie (Ticker: LIBORUSD6M index) w dniu „x”, powiększona o 30 punktów bazowych, gdzie „x” to zdefiniowany Dzień Wyceny, z zastrzeżeniem że w odniesieniu do pierwszego Okresu odsetkowego w przypadku, gdy dzień rozpoczęcia obliczania wskaźnika referencyjnego przypadnie w trakcie trwania półrocza kalendarzowego wartość Wskaźnika referencyjnego zostanie ustalona w oparciu o stawkę ustaloną na podstawie stawek LIBOR, której długość będzie proporcjonalna do długości Okresu odsetkowego. Administratorem stawki, o której mowa w zdaniu poprzednim, jest ICE Data Indices, LLC. Wartość stawki jest publikowana przez serwis Bloomberg oraz na stronie internetowej theice.com.
 - b) począwszy od dnia, w którym nie będzie publikowana stawka LIBOR dla depozytów 6-miesięcznych na rynku międzybankowym w Londynie (Ticker: LIBORUSD6M index) – wskaźnik referencyjny stanowiący zamiennik wskaźnika, o którym mowa w lit. a) powyżej, wyznaczony przez Komisję Europejską na mocy art. 23b Rozporządzenia Parlamentu Europejskiego i Rady (UE) 2016/1011 z

dnia 8 czerwca 2016 r. w sprawie indeksów stosowanych jako wskaźniki referencyjne w instrumentach finansowych i umowach finansowych lub do pomiaru wyników funduszy inwestycyjnych i zmieniające dyrektywy 2008/48/WE i 2014/17/UE oraz rozporządzenie (UE) nr 596/2014. W przypadku, gdyby w dniu przeliczenia wskaźników wartość zamiennika wskaźnika, o którym mowa w lit. a powyżej, była niższa niż stawka LIBOR dla depozytów 6-miesięcznych na rynku międzybankowym w Londynie powiększona o 30 punktów bazowych, wskaźnik referencyjny zostanie powiększony o „nową marżę”, w ten sposób, aby suma „nowej marży” i wartości wskaźnika referencyjnego stanowiącego zamiennik wskaźnika, o którym mowa w lit. a powyżej, odpowiadała poziomowi wskaźnika referencyjnego z ostatniego dnia publikowania stawki LIBORUSD6M. Ustalona zgodnie z postanowieniami zdania poprzedniego „nowa marża” będzie powiększać wskaźnik referencyjny stanowiący zamiennik wskaźnika, o którym mowa w lit. a powyżej w każdym kolejnym dniu.

Wskaźnik referencyjny wyliczany jest wobec kategorii Jednostek Uczestnictwa Subfunduszu w odniesieniu do których, zgodnie z decyzją Towarzystwa, pobierane jest wynagrodzenie zmienne. Wartość wskaźnika referencyjnego obliczana jest dla każdego Dnia Wyceny Okresu Odniesienia z dokładnością wyniku do części setnych według następującego wzoru:

$$BV(i) = BV(t_1) \times \left(1 + \frac{BENCH(t_1-2) \times D}{360} \right)$$

gdzie:

BENCH – oznacza wartość wskaźnika, o którym mowa w lit. a) lub b) powyżej,

BV(x) – wartość Wskaźnika referencyjnego w dniu „x”, gdzie „x” to zdefiniowany Dzień Wyceny; przy czym wartość wskaźnika referencyjnego w pierwszym dniu pierwszego Okresu Odniesienia wynosi 100;

Zdefiniowany Dzień Wyceny „x” przyjmuje następujące wartości:

i – Dzień Wyceny

t1 – pierwszy dzień Okresu odsetkowego; Okres odsetkowy (okres czasu dla którego ustalana jest wartość wskaźnika BENCH) rozpoczyna się w ostatnim Dniu Wyceny półrocza kalendarzowego poprzedzającego półrocze kalendarzowe, do którego należy dzień „i”, a kończy się w ostatnim Dniu Wyceny półrocza kalendarzowego do którego należy dzień „i”, z zastrzeżeniem że pierwszy Okres odsetkowy rozpoczyna się w pierwszym Dniu Wyceny pierwszego Okresu Odniesienia;

t1-2 – Dzień Wyceny przypadający na 2 dni robocze przed pierwszym dniem Okresu odsetkowego;

D - liczba dni kalendarzowych od dnia „t1”, do dnia „i”

Jeżeli serwis Bloomberg oraz administrator nie opublikują danego dnia wysokości stawki, do kalkulacji Wskaźnika referencyjnego przyjmuje się ostatnią znaną wartość stawki.

25.7. Maksymalna wysokość wynagrodzenia za zarządzanie Subfunduszem; w przypadku, o którym mowa w art. 101 ust. 5 Ustawy o funduszach, maksymalny poziom wynagrodzenia za zarządzanie Subfunduszem, jeżeli Fundusz lokuje powyżej 50% Aktywów Subfunduszu w Jednostki Uczestnictwa, certyfikaty inwestycyjne lub tytuły uczestnictwa funduszy lub instytucji wspólnego inwestowania

1. Towarzystwo jest uprawnione do pobierania wynagrodzenia za zarządzanie Subfunduszem, na które to wynagrodzenie składa się:
 - 1) wynagrodzenie stałe za zarządzanie w wysokości do:
 - a) w przypadku Jednostek Uczestnictwa kategorii A: 2% rocznie, z którego nie więcej niż 1,20% przeznaczane jest na pokrycie kosztów działalności Subfunduszu, o których mowa w art. 69 ust. 1 Statutu. W przypadku jeżeli koszty działalności Subfunduszu, o których mowa w art. 69 ust. 1 Statutu przekroczy 1,20%, Towarzystwo pokrywa je ze środków własnych;
 - b) w przypadku Jednostek Uczestnictwa kategorii C: 0,6% rocznie,

- c) w przypadku Jednostek Uczestnictwa kategorii D: 1%, rocznie;
 - d) w przypadku Jednostek Uczestnictwa kategorii H: 0,8%, rocznie;
2. Wynagrodzenie stałe naliczane jest w każdym Dniu Wyceny i za każdy dzień roku liczonego jako 365 lub 366 dni w przypadku gdy rok kalendarzowy ma 366 dni, od średniej Wartości Aktywów Netto Subfunduszu z poprzedniego Dnia Wyceny, przypadającej na Jednostki Uczestnictwa danej kategorii.
 3. Wynagrodzenie stałe pobierane jest miesięcznie i przekazywane ze środków Subfunduszu, w terminie do 15 dnia następnego miesiąca.

25.8. Wskazanie istniejących umów lub porozumień, na podstawie których koszty działalności Subfunduszu bezpośrednio lub pośrednio są rozdzielane między Subfundusz a Towarzystwo lub inny podmiot, w tym wskazanie usług dodatkowych oraz wskazanie wpływu tych usług na wysokość prowizji pobieranych przez podmiot prowadzący działalność maklerską oraz na wysokość wynagrodzenia Towarzystwa za zarządzanie Subfunduszem

Istnieją umowy zawarte przez Fundusz/Towarzystwo, z których wynikają koszty stanowiące koszty Subfunduszu, które są pokrywane przez Towarzystwo na podstawie uchwał zarządu Towarzystwa (zgodnie ze Statutem). Takie koszty wynikają m.in. z umów zawartych z Depozytariuszem o prowadzenie rejestru Aktywów Funduszu.

26. Podstawowe dane finansowe Subfunduszu w ujęciu historycznym

26.1. Wartość Aktywów Netto Subfunduszu na koniec ostatniego roku obrotowego zgodna z wartością zaprezentowaną w zbadanym przez biegłego rewidenta sprawozdaniu finansowym Subfunduszu, odrębnie dla każdej kategorii Jednostek Uczestnictwa

Wartość Aktywów Netto Subfunduszu na Dzień Wyceny 31 grudnia 2023 r. wyniosła 33 647 tys.USD.

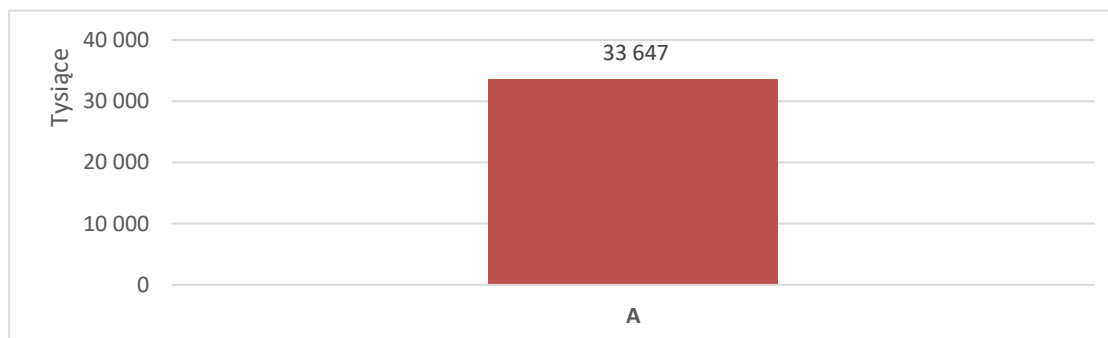

Jednostki Uczestnictwa innych kategorii, niż zaprezentowane powyżej, do dnia 31.12.2023 r. nie zostały nabyte.

26.2. Wartość średniej stopy zwrotu z inwestycji w Jednostki Uczestnictwa Subfunduszu odpowiednio za ostatnie 2 lata lub za ostatnie 3, 5 i 10 lat

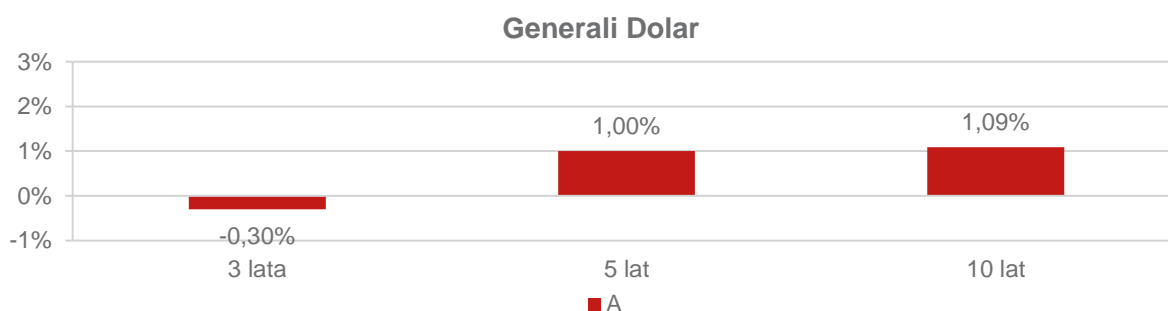

Kategorie jednostek uczestnictwa Subfunduszu, dla których nie podano danych, są zbywane krócej niż odpowiednio 2, 3, 5 lub 10 lat lub Fundusz nie wyodrębnił aktywów przypadających na daną kategorię jednostek uczestnictwa w sposób ciągły w całym okresie, za który informacja jest sporządzana.

26.3. Wskazanie wzorca służącego do oceny efektywności inwestycji w Jednostki Uczestnictwa Subfunduszu odzwierciedlającego zachowanie się zmiennych rynkowych najlepiej oddających cel i politykę inwestycyjną Subfunduszu, a także informacja o dokonanych zmianach wzorca, jeżeli miały miejsce

Do dnia 15 sierpnia 2011 r. włącznie, wzorcem służącym do oceny efektywności inwestycji w Jednostki Uczestnictwa Subfunduszu był Merrill Lynch US Treasuries 3-5 lat w zł.

Od dnia 16 sierpnia 2011 r. do 29 maja 2014 r., wzorcem służącym do oceny efektywności inwestycji w Jednostki Uczestnictwa Subfunduszu jest LIBOR USD 1M

Od dnia 30 maja 2014 r. do dnia 30 czerwca 2022 r., wzorcem służącym do oceny efektywności inwestycji w Jednostki Uczestnictwa Subfunduszu jest LIBOR USD 1M ustalony 2 dni robocze przed ostatnim dniem roboczym poprzedniego miesiąca.

Od dnia 1 lipca 2022 r.: benchmark stanowi indeks obliczany w oparciu o stawkę LIBORUSD6M obowiązującą na dwa dni robocze przed ostatnim dniem poprzedniego półrocza kalendarzowego powiększoną o 30 punktów bazowych; półroczna aktualizacja stawki LIBOR. Wartość benchmarku ustalana jest zgodnie ze wzorem wskazanym w pkt. 25.6 ppkt 2.

26.4. Informacja o średnich stopach zwrotu z przyjętego przez Subfundusz wzorca za ostatnie 3, 5 i 10 lat

Generali Dolar

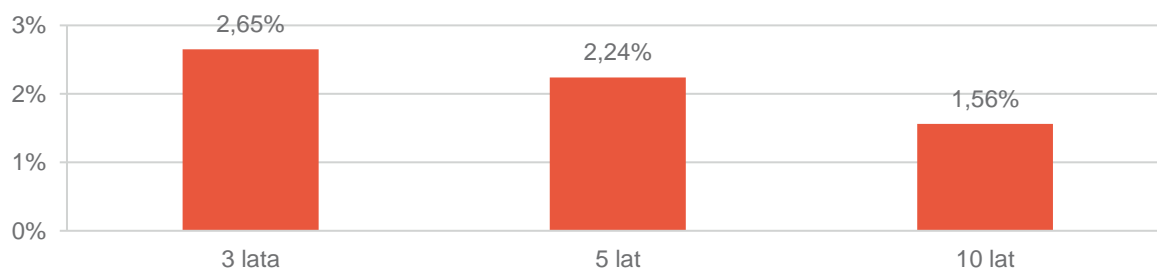

26.5. Zastrzeżenie, że indywidualna stopa zwrotu Uczestnika z inwestycji jest uzależniona od wartości Jednostki Uczestnictwa w momencie jej zbycia i odkupienia przez Fundusz na rzecz Subfunduszu oraz wysokości pobranych opłat manipulacyjnych oraz że wyniki osiągnięte przez Subfundusz w przeszłości nie gwarantują uzyskania podobnych w przyszłości

Towarzystwo zastrzega niniejszym, że indywidualna stopa zwrotu Uczestnika z inwestycji jest uzależniona od wartości Jednostki Uczestnictwa w momencie jej zbycia i odkupienia przez Fundusz oraz wysokości pobranych przez Fundusz opłat manipulacyjnych oraz że wyniki historyczne nie gwarantują uzyskania podobnych wyników w przyszłości.

26a. Informacja o stosowanej metodzie pomiaru całkowitej ekspozycji Subfunduszu.

1. Subfundusz, jako metodę pomiaru całkowitej ekspozycji stosuje metodę zaangażowania.
2. Całkowita ekspozycja Subfunduszu wyliczona przy zastosowaniu metody zaangażowania nie będzie przekraczała Wartości Aktywów Netto Subfunduszu.

Pkt 27. -31a. (skreślono)

Dotyczy Subfunduszu Generali Korona Zrównoważony

32. Opis polityki inwestycyjnej Subfunduszu

32.1. Wskazanie głównych kategorii lokat Subfunduszu i ich dywersyfikacji charakteryzujących specyfikę Subfunduszu oraz, jeżeli Fundusz lokuje Aktywa Subfunduszu głównie w lokaty inne niż papiery wartościowe lub instrumenty rynku pieniężnego – wyraźne wskazanie tej cechy

1. Głównymi kategoriami lokat Subfunduszu są akcje, certyfikaty inwestycyjne, dłużne papiery wartościowe i Instrumenty Rynku Pieniężnego.
2. Subfundusz jest Subfunduszem typu zrównoważonego, w którym środki pieniężne Uczestników będą lokowane we wszystkie kategorie lokat wskazane w Statucie. Środki pieniężne Subfunduszu lokowane będą przede wszystkim w akcje, dłużne papiery wartościowe oraz Instrumenty Rynku Pieniężnego, przy czym udział w Aktywach Subfunduszu kategorii lokat określonych w art. 81 ust. 2 pkt 1) Statutu nie będzie niższy niż 20% i nie wyższy niż 80% wartości Aktywów Subfunduszu.

32.2. Opis kryteriów doboru lokat do portfela inwestycyjnego Subfunduszu

1. Podstawowym kryterium doboru lokat jest dążenie do osiągnięcia celu inwestycyjnego Subfunduszu poprzez uzyskanie odpowiedniej stopy zwrotu z Aktywów Subfunduszu przy zachowaniu założonej płynności.
2. Lokaty Subfunduszu w akcje są dokonywane przede wszystkim na podstawie analizy fundamentalnej. Środki Subfunduszu lokowane są w dłużne papiery wartościowe oraz Instrumenty Rynku Pieniężnego zapewniające konkurencyjne oprocentowanie, zarówno o charakterze stałym jak i zmiennym.
3. W celu zapewnienia płynności środki Subfunduszu są utrzymywane na rachunkach bankowych, o niskim ryzyku niewypłacalności, oraz są lokowane w Instrumenty Rynku Pieniężnego emitowane przez emitentów o minimalnym ryzyku niewypłacalności.
4. Przy ustalaniu proporcji udziału w Aktywach Subfunduszu akcji i dłużnych papierów wartościowych oraz Instrumentów Rynku Pieniężnego brane będą pod uwagę w szczególności czynniki warunkujące sytuację na rynkach akcji oraz kształtowanie się i perspektywy rentowności dłużnych papierów wartościowych oraz Instrumentów Rynku Pieniężnego.

32.3. Jeżeli Subfundusz odzwierciedla skład uznanego indeksu akcji lub dłużnych papierów wartościowych – wskazanie tego indeksu, rynku, którego indeks dotyczy oraz stopnia odzwierciedlenia indeksu przez Subfundusz

Nie dotyczy. Subfundusz nie odzwierciedla składu uznanego indeksu.

32.4. Jeżeli Wartość Aktywów Netto portfela inwestycyjnego Subfunduszu może się charakteryzować dużą zmiennością wynikającą ze składu portfela lub z przyjętej techniki zarządzania portfelem – wyraźne wskazanie tej cechy

W związku z faktem, iż w skład portfela Subfunduszu wchodzi akcje, Wartość Aktywów Netto portfela inwestycyjnego Subfunduszu będzie się charakteryzować wysoką zmiennością.

32.5. Jeżeli Fundusz może zawierać na rzecz Subfunduszu umowy, których przedmiotem są instrumenty pochodne, w tym niewystandaryzowane instrumenty pochodne – wskazanie tej informacji wraz z określeniem wpływu zawarcia takich umów, w tym umów, których przedmiotem są niewystandaryzowane instrumenty pochodne, na ryzyko związane z przyjętą polityką inwestycyjną

Umowy, których przedmiotem są Instrumenty Pochodne, w tym Niewystandaryzowane Instrumenty Pochodne, mogą być zawierane zarówno w celu ograniczenia ryzyka inwestycyjnego, jak i w celu zapewnienia sprawnego zarządzania portfelem inwestycyjnym Subfunduszu.

Umowy, których przedmiotem są Niewystandaryzowane Instrumenty Pochodne, mające za zadanie ograniczać ryzyko inwestycyjne związane z niekorzystną zmianą cen instrumentów finansowych, kursów walutowych lub stóp procentowych oraz umowy mające na celu sprawne zarządzanie portfelem inwestycyjnym Subfunduszu mogą zwiększać ryzyko inwestycyjne w związku z istniejącymi następującymi czynnikami ryzyka:

- 1) ryzyko kontrahenta – ryzyko niewywiązania się z warunków umowy przez kontrpartniera;
- 2) ryzyko niedopasowania Instrumentu Pochodnego do celu inwestycyjnego mającego za przedmiot Instrument Pochodny – w przypadku strategii zabezpieczającej: ryzyko związane z wyborem przez zarządzającego niewłaściwego zabezpieczenia Aktywów Subfunduszu, polegające na niewłaściwym doborze bazy kontraktu, terminu, waluty lub braku dokładnego dopasowania wartości płatności, co może spowodować stratę na zabezpieczonej transakcji;
- 3) w przypadku Instrumentów Pochodnych, w których instrumentem bazowym jest stopa procentowa (np. transakcje typu swap, cap/floor, transakcje forward i futures) – ryzyko zmienności stopy procentowej;
- 4) w przypadku Instrumentów Pochodnych, w których instrumentem bazowym jest waluta (np. opcje walutowe, transakcje forward, futures i CIRS) – ryzyko kursów walut i stopy procentowej;

- 5) w przypadku Instrumentów Pochodnych opartych na ryzyku kredytowym emitentów – ryzyko zmienności stopy procentowej oraz tzw. ryzyko zmienności spreadu, tj. ryzyko zmienności stosunku oprocentowania obligacji emitowanych przez państwa do oprocentowania obligacji emitowanych przez podmioty prywatne;
- 6) ryzyko związane ze stosowaniem Instrumentów Pochodnych opartych na papierach wartościowych, indeksach giełdowych – może to powodować odchylenie zwrotów z Jednostek Uczestnictwa w porównaniu ze stopą zwrotu stopy odniesienia;
- 7) ryzyko operacyjne - ryzyko bezpośredniej lub pośredniej straty wynikającej z niewłaściwych lub zawodnych procesów wewnętrznych systemów kontrolnych, ludzi i systemów informatycznych lub też ze zdarzeń zewnętrznych.

Powyższe ryzyka związane z zawieraniem przez Fundusz na rachunek Subfunduszu umów mających za przedmiot Instrumenty Pochodne, w tym Niewystandaryzowane Instrumenty pochodne mogą wpływać na wahania (w tym spadki) wartości Jednostek Uczestnictwa Subfunduszu.

32.6. Jeżeli udzielono gwarancji wypłaty określonej kwoty z tytułu odkupienia Jednostek Uczestnictwa Subfunduszu – wskazanie gwaranta oraz warunków gwarancji

Nie dotyczy. Nie udzielono gwarancji wypłaty określonej kwoty z tytułu odkupienia Jednostek Uczestnictwa.

32.7. Opis sposobu w jaki Subfundusz bierze pod uwagę główne niekorzystne skutki dla czynników zrównoważonego rozwoju

Subfundusz bierze pod uwagę główne niekorzystne skutki dla czynników zrównoważonego rozwoju. Sposób uwzględniania głównych niekorzystnych skutków dla zrównoważonego rozwoju został opisany poniżej.

Generali Investments TFI, w zakresie głównych niekorzystnych skutków dla zrównoważonego dąży do minimalizacji ekspozycji na podmioty, których działalność wywiera istotne niekorzystne skutki dla zrównoważonego rozwoju, kierując się przy tym najlepszym interesem Klientów i uczestników funduszy, kryteriami doboru i rodzajem dokonywanych lokat, szczególnymi zasadami dywersyfikacji lokat i innymi ograniczeniami inwestycyjnymi, przyjętymi benchmarkami i stopami odniesienia, zgodnością ze strategią i celem inwestycyjnym, dostępnością i płynnością instrumentów finansowych, konkurencyjnością i rentownością w porównaniu do alternatywnych instrumentów finansowych dostępnych na rynku.

W celu całościowego zarządzania zagadnieniami związanymi ze zrównoważonym rozwojem, w tym głównymi niekorzystnymi skutkami dla zrównoważonego rozwoju, w Generali Investments TFI został powołany Komitet ESG i Zaangażowania.

Generali Investments TFI w procesie zarządzania ryzykiem dla zrównoważonego rozwoju wyodrębnia kontrowersje związane z niekorzystnymi skutkami dla zrównoważonego rozwoju, takie jak na przykład: zaangażowanie w kontrowersyjną broń, zaangażowanie w produkcję amunicji kasetowej, zaangażowanie w produkcję broni atomowej, zaangażowanie w produkcję broni biologicznej lub chemicznej, zaangażowanie w produkcję min przeciwpiechotnych, działalność w sektorze węglowym, działalność w sektorze piasków bitumicznych, działalność w sektorze tytoniowym, wyrządzaniem szkód środowiskowych, działalność związana z odpadami radioaktywnymi, przypadki korupcji, przypadki łamania praw człowieka, przypadki praktyk antykonkurencyjnych, przypadki manipulacji rynkowej, przypadki oszustw, przypadki łamania praw pracowniczych, przypadki bezpieczeństwa związanego z produktami, inne.

W celu oceny emitentów Towarzystwo pozyskuje dane dotyczące emitentów w sposób pośredni z wykorzystaniem usług i informacji udostępnianych przez podmioty trzecie. Towarzystwo zwraca uwagę, że obecnie utrudnione jest pozyskiwanie danych od wielu emitentów, szczególnie z regionu Europy Środkowo-Wschodniej oraz spoza grupy rynków rozwiniętych.

Towarzystwo, w przypadkach, gdzie dostęp do danych udostępnianych przez podmioty trzecie takich jak na przykład MSCI Inc. na to pozwala, bada zaangażowanie potencjalnych emitentów papierów wartościowych mogących wchodzić w skład portfeli inwestycyjnych w w/w kontrowersje pod kątem ich natężenia (bardzo poważne, poważne, umiarkowane, niskie) oraz rodzaju zaangażowania emitenta (bezpośrednie, pośrednie) na podstawie metodologii stosowanej przez te podmioty trzecie. Na tej podstawie Towarzystwo tworzy listy restrykcyjną, obserwacyjną i węglową oraz limity inwestycyjne, czyli maksymalne całościowe poziomy zaangażowania w portfelu inwestycyjnym w podmioty z w/w list. Towarzystwo kontroluje limity poprzez sprawdzanie wpływu potencjalnych transakcji przed ich zawarciem oraz na bazie dziennej poziomy wykorzystania tych limitów. Podejście, polegające na badaniu ekspozycji na kontrowersje skutkuje wyższym poziomem zarządzania ryzykiem w przypadkach braku szczegółowych danych dotyczących poszczególnych wskaźników głównych niekorzystnych skutków dla zrównoważonego rozwoju.

Towarzystwo poprzez redukcję i zarządzanie ekspozycją związaną z poszczególnymi kontrowersjami wpływa na wysokość wskaźników niekorzystnych skutków dla zrównoważonego rozwoju. Przy czym najważniejszymi badanymi kontrowersjami w podejściu Towarzystwa, mającymi wprost wpływ na poziom głównych niekorzystnych skutków dla zrównoważonego są: zaangażowanie w sektor węglowy w ramach ekspozycji z tytułu przedsiębiorstwa działających w sektorze paliw kopalnych, kontrowersyjne rodzaje broni (miny przeciwpiechotne, amunicja kasetowa, broń chemiczna i broń biologiczna), szkody środowiskowe (działania mające niekorzystny wpływ na obszary wrażliwe pod względem bioróżnorodności, emisje do wody, odpady).

Oprócz oceny emitentów pod kątem kontrowersji, Towarzystwo bada emitentów pod kątem całościowej charakterystyki związanej ze zrównoważonym rozwojem wykorzystując w tym celu ratingi ESG obliczane i nadawane przez MSCI Inc.

W zakresie związanym z ekspozycją na działalność związaną z wydobyciem węgla oraz produkcją energii ze źródeł nieodnawialnych Generali Investments TFI, oprócz aspektu związanego ze środowiskiem i klimatem, bierze również pod uwagę aspekt społecznych w duchu „Just Transition”, czyli zważając na to by ewentualne decyzje inwestycyjne w podmioty głównie z Europy Środkowo-Wschodniej nie wpływały na redukcję ich potencjału transformacji w kierunku działalności klimatycznie neutralnej oraz nie wpływały negatywnie na lokalne społeczności.

Informacje na temat głównych niekorzystnych skutków dla czynników zrównoważonego rozwoju są dostępne w ramach sprawozdań finansowych.

33. Opis ryzyka związanego z inwestowaniem w Jednostki Uczestnictwa Subfunduszu, w tym ryzyka związanego z przyjętą polityką inwestycyjną Subfunduszu

33.1. Opis ryzyka inwestycyjnego związanego z polityką inwestycyjną Subfunduszu z uwzględnieniem strategii zarządzania i szczególnych strategii inwestycyjnych, stosowanych w odniesieniu do inwestycji na określonym obszarze geograficznym, w określonej branży lub sektorze gospodarczym albo w odniesieniu do określonej kategorii lokat, albo w celu odzwierciedlenia indeksu

Z inwestowaniem w jednostki uczestnictwa Subfunduszu wiąże się umiarkowane ryzyko inwestycyjne. Wynika ono z przyjętej przez Subfundusz polityki inwestycyjnej, w tym przede wszystkim inwestycji środków Subfunduszu w dłużne i udziałowe instrumenty finansowe. Ogólny wskaźnik ryzyka Subfunduszu wskazany w Kluczowych informacjach może się różnić od poziomu ryzyka Subfunduszu określonego w Prospekcie.

Ryzyko wyniku inwestycji

Subfundusz nie gwarantuje osiągnięcia celu inwestycyjnego Subfunduszu, a także dodatnich stóp zwrotu z Jednostki Uczestnictwa. Wynik z lokat w instrumenty finansowe, uzależniony jest od wielu parametrów takich jak m.in. tempo wzrostu gospodarczego, poziom inflacji, poziom deficytu budżetowego, poziom deficytu na rachunku bieżącym, poziom bezrobocia czy poziom kursów walutowych. Należy przy tym zaznaczyć, że rynki akcji są narażone na stosunkowo wysoką zmienność cen. Zmiany poszczególnych parametrów makroekonomicznych mogą negatywnie wpływać na ceny poszczególnych składników portfela inwestycyjnego Subfunduszu co może powodować wahania oraz spadki wartości Jednostek Uczestnictwa Subfunduszu. Istnieje również możliwość, że podjęte w najlepszej wierze i zgodnie z najlepszą wiedzą decyzje inwestycyjne nie przyniosą oczekiwanych rezultatów i wartość posiadanych instrumentów finansowych ulegnie zmniejszeniu, a tym samym wartość Jednostek Uczestnictwa Subfunduszu ulegnie zmniejszeniu.

Ryzyko rynkowe

Rozumie się przez to ryzyko poniesienia przez Subfundusz straty wynikającej z wahań wartości rynkowych pozycji wchodzących w skład aktywów Subfunduszu inwestycyjnego otwartego na skutek fluktuacji zmiennych rynkowych. Ze względu na rodzaj zmiennych rynkowych które mogą ulegać fluktuacji, na ryzyko rynkowe dla Subfunduszu składa się **ryzyko stopy procentowej, ryzyko zmienności stopy procentowej, ryzyko cen akcji, ryzyko zmienności cen akcji, ryzyko walutowe i ryzyko koncentracji.**

- *Ryzyko stopy procentowej i ryzyko zmienności stopy procentowej*

To ryzyko poniesienia przez Subfundusz straty wynikającej z zmian lub wahań rynkowych stóp procentowych. Spadek ceny papieru wartościowego wchodzącego w skład Aktywów Subfunduszu może negatywnie wpływać na wartość Jednostek Uczestnictwa Subfunduszu. Bezpośrednią wrażliwość na ryzyko stopy procentowej wykazują dłużne papiery wartościowe oraz Instrumenty Pochodne.

- *Ryzyko cen akcji i ryzyko zmienności cen akcji*

To ryzyko poniesienia przez Subfundusz straty wynikającej ze zmian lub wahań zmienności rynkowych cen akcji. Wrażliwości na te ryzyko wykazują akcje oraz Instrumenty Pochodne oparte na tego typu papierach wartościowych lub indeksach giełdowych w których skład wchodzi tego typu papiery wartościowe.

- *Ryzyko walutowe*

To ryzyko poniesienia przez Subfundusz straty wynikającej ze zmian lub wahań zmienności kursów wymiany walut. Wrażliwości na te ryzyko mają pozycje Subfunduszu w walucie innej niż PLN.

- **Ryzyko koncentracji**

To dodatkowe ryzyko, na które narażony jest Subfundusz, wynikające z braku dywersyfikacji portfela aktywów lub zbyt dużej ekspozycji na ryzyko niewykonania zobowiązania przez pojedynczego emitenta papierów wartościowych lub grupę powiązanych emitentów (poprzez powiązanie branżowe, rynkowe lub właścicielskie).

Ryzyko kredytowe

Ryzyko kredytowe związane jest z kondycją finansową emitentów dłużnych papierów wartościowych wchodzących w skład portfela inwestycyjnego Subfunduszu lub kontrahentów, którzy mają zobowiązania finansowe wobec funduszu. Na ryzyko kredytowe dla Subfunduszu składa się ryzyko **niewypłacalności emitenta**, **ryzyko rozpiętości kredytowej** i **ryzyko kontrahenta**.

- **Ryzyko niewypłacalności emitenta**

To ryzyko poniesienia przez Subfundusz straty wynikającej ze z czasowej lub trwałej utraty zdolności emitentów do terminowej realizacji zobowiązań związanych z emitowanymi dłużnymi papierami wartościowymi spowodowanymi zarówno przez czynniki wewnętrzne emitenta, jak i uwarunkowania zewnętrzne (parametry ekonomiczne, otoczenie prawne itp.).

- **Ryzyko rozpiętości kredytowej**

To ryzyko poniesienia przez Subfundusz straty wynikającej z rozszerzenia się marży za ryzyko kredytowe, inaczej spread'u, w odniesieniu do struktury czasowej stóp procentowych papierów wartościowych pozbawionych ryzyka dla dłużnych papierów wartościowych emitenta. Przez marżę za ryzyko kredytowe rozumie się różnicę oprocentowania instrumentów dłużnych pozbawionych ryzyka kredytowego np. obligacji skarbowych oraz obligacji charakteryzujących się ryzykiem kredytowym np. obligacji korporacyjnych. Rozszerzenie się marży za ryzyko kredytowe może wynikać z obniżenia ratingu kredytowego emitenta przez agencję ratingową lub rozszerzenia się spread'ów kredytowych na rynku dla szerszej grupy emitentów (np. dla emitentów z danego kraju, dla danej branży lub papierów o danym zakresie terminu zapadalności).

- **Ryzyko kontrahenta**

To ryzyko poniesienia przez fundusz straty w związku niewywiązaniem się kontrahenta z zobowiązania finansowego wobec Subfunduszu. W szczególności jest to ryzyko:

- Niewypłacalności banku wobec którego Subfundusz ma ekspozycję z tytułu środków na rachunku lub depozytu
- Niewypłacalności kontrahenta transakcji dotyczącej niewystandaryzowanych instrumentów pochodnych w sytuacji występowania niezrealizowanego zysku Subfunduszu na takiej transakcji

Ryzyko płynności

Ryzyko płynności to ryzyko polegające na braku możliwości sprzedaży, likwidacji lub zamknięcia pozycji w aktywach Subfunduszu przy ograniczonych kosztach i w odpowiednio krótkim czasie, na skutek czego jest zagrożona zdolność Subfunduszu do spełniania swoich zobowiązań w tym związanych z umorzeniami tytułów uczestnictwa Subfunduszu przez jego uczestników. Jest to ryzyko braku możliwości upłynnienia aktywów bez wpływu na ich aktualną cenę. Niskie obroty na dostępnych rynkach oraz ryzyko niewprowadzenia do obrotu papierów nabytych w emisjach publicznych mogą spowodować konieczność sprzedaży papierów po cenach nieodzwierciedlających ich rzeczywistej wartości, a także doprowadzić do sytuacji, w której zbycie papierów będzie niemożliwe. Na ryzyko płynności Subfunduszu składa się **ryzyko premii za płynność**, **ryzyko terminu upłynnienia aktywa** oraz **ryzyko niedopasowania aktywów i zobowiązań**.

- **Ryzyko premii za płynność**

Ryzyko to związane jest z występującą na rynku premią za płynność mającą wpływ na cenę aktywów. Może wystąpić sytuacja, w której Subfundusz nie będzie miał możliwości sprzedaży, likwidacji lub zamknięcia pozycji w danym aktywie przy ograniczonych kosztach i bez wpływu na jego aktualną cenę, co z kolei może skutkować brakiem wystarczającej ilości środków do spełnienia zobowiązań Subfunduszu w tym związanych z umorzeniami tytułów uczestnictwa Subfunduszu przez jego uczestników.

- **Ryzyko terminu upłynnienia aktywa**

Ryzyko to związane jest z brakiem możliwości sprzedaży, likwidacji lub zamknięcia pozycji w danym aktywie Subfunduszu w odpowiednio krótkim czasie w związku ze zbyt niskimi obrotami występującymi na dostępnych rynkach lub brakiem możliwości znalezienia kontrpartera do zawarcia transakcji w wyniku czego Subfundusz nie będzie w stanie uzyskać wystarczającej ilości środków do spełnienia swoich zobowiązań.

- **Ryzyko niedopasowania aktywów i zobowiązań**

Ryzyko to związane jest z niedopasowaniem co do wartości lub terminów rozliczenia upłynianych aktywów Subfunduszu do zobowiązań wynikających zarówno z zawieranych transakcji jak i z umorzeń jednostek uczestnictwa przez uczestników Subfunduszu.

W celu ograniczenia ryzyka płynności Subfunduszu Towarzystwo wprowadziło system miar i limitów tego ryzyka. Miary ryzyka obejmują wskaźniki powstałe z porównania dodatnich i ujemnych przepływów pieniężnych z aktywów i zobowiązań Subfunduszu dla różnych horyzontów czasowych. Zarówno po stronie zobowiązań jak i aktywów miary te uwzględniają historyczne oraz hipotetyczne kształtowanie się przepływów pieniężnych Subfunduszu w scenariuszu oczekiwanym oraz skrajnie niekorzystnym. Limity ryzyka płynności zostały ustalone na etapie tworzenia Subfunduszu i są przedmiotem cyklicznych weryfikacji.

Kontrola ryzyka płynności wykonana jest przez odrębną i niezależną, w szczególności pod względem podległości służbowej i pełnionych funkcji, od jednostek operacyjnych Towarzystwa odpowiedzialnych za podejmowanie decyzji inwestycyjnych funduszy inwestycyjnych otwartych, komórkę do spraw zarządzania ryzykiem. W przypadku zbliżenia się do wartości granicznej wartości któregoś ze wskaźników miar płynności uruchamiana jest procedura poprawy płynności Subfunduszu.

Ryzyko operacyjne

Ryzyko operacyjne to ryzyko poniesienia przez Subfundusz straty wynikającej z nieodpowiednich procesów wewnętrznych i nieprawidłowości dotyczących systemów Towarzystwa, zasobów ludzkich lub wynikającej ze zdarzeń zewnętrznych, obejmujące ryzyko prawne i dokumentacyjne oraz ryzyko wynikające ze stosowanych w imieniu Subfunduszu procedur zawierania transakcji, rozliczania i wyceny. Szczególnie istotnymi rodzajami ryzyka operacyjnego Subfunduszu są **ryzyko wyceny**, **ryzyko rozliczenia** i **ryzyko związane z przechowywaniem aktywów**

- **Ryzyko wyceny**

Ryzyko to wynika z faktu stosowania do wyceny lokat Subfunduszu danych zewnętrznych oraz modeli wyceny dedykowanych do poszczególnych kategorii lokat. W przypadku danych zewnętrznych możliwe jest wystąpienie utrudnień lub braku dostępu do źródła danych lub opóźnienia lub braku dostawy danych wykorzystywanych do wyceny. W przypadku modeli wyceny poza zdarzeniami opisanymi w poprzednim zdaniu może się zdarzyć, że z uwagi na konstrukcję modeli oraz rodzaj zastosowanych do modeli danych wejściowych rzeczywista cena możliwa do osiągnięcia na rynku w przypadku sprzedaży takich papierów wartościowych będzie niższa niż wycena modelowa. W konsekwencji opisanych zdarzeń mogą wystąpić wahania lub spadek wartości Jednostek Uczestnictwa Subfunduszu.

- **Ryzyko związane z przechowywaniem aktywów**

Aktywa Subfunduszu przechowywane są u Depozytariusza i w bankach, które na mocy umów subdepozytowych mają prawo do przechowywania instrumentów finansowych. Nienależyta kontrola nad Aktywami może doprowadzić do wahaniami ceny Jednostki Uczestnictwa Subfunduszu.

- **Ryzyko rozliczenia**

To ryzyko nieterminowych rozliczeń transakcji zawieranych na rachunek Subfunduszu i realizacji przekazów pieniężnych. Nieterminowe rozliczenie lub brak rozliczenia transakcji może w przypadku negatywnego zachowania się cen papierów wartościowych wpływać na wahania oraz spadki wartości Jednostek Uczestnictwa Subfunduszu m.in. ze względu na ewentualną konieczność poniesienia przez Subfundusz działający na rzecz Subfunduszu kar umownych wynikających z zawartych przez Subfundusz na rzecz Subfunduszu umów

Ryzyko związane ze szczególnymi rodzajami instrumentów w które inwestuje Subfundusz lub transakcji zawieranych przez Subfundusz

- **Ryzyko dźwigni finansowej**

W przypadku gdy Subfundusz zawiera transakcję typu repo lub sell-buy-back albo w ramach transakcji na instrument pochodny wnosi depozyt zabezpieczający w wysokości niższej niż wartość bazy instrumentu pochodnego lub nie wnosi takiego depozytu, może dojść do istotnego zwiększenia ryzyka rynkowego, kredytowego, płynności i operacyjne charakterystyczne dla rodzaju zawieranej transakcji.

- **Ryzyko związane z inwestycjami w inne Subfundusze**

Z uwagi na możliwość dokonywania na rachunek Subfunduszu lokat w jednostki uczestnictwa innych Subfunduszy inwestycyjnych otwartych mających siedzibę na terytorium Rzeczypospolitej Polskiej oraz tytuły uczestnictwa emitowane przez Subfundusze zagraniczne lub instytucje wspólnego inwestowania mające siedzibę za granicą, z inwestycjami tymi wiążą się określone kategorie ryzyka rynkowego, kredytowego, płynności i operacyjne charakterystyczne dla danego Subfunduszu lub instytucji wspólnego inwestowania.

Ponadto Towarzystwo oraz Subfundusz nie mają wpływu na sposób zarządzania oraz nie mają dostępu do aktualnego składu portfela inwestycyjnego w tym do informacji na temat aktualnego poziomu ryzyka inwestycyjnego tych podmiotów. Może się więc zdarzyć, że decyzje inwestycyjne Subfunduszy lub instytucji wspólnego inwestowania będą oddziaływać na Subfundusz bezpośrednio, co w rezultacie może powodować wahania (w tym spadki) wartości Jednostek Uczestnictwa Subfunduszu

- **Ryzyko związane z inwestycjami w Instrumenty Pochodne**

Ryzyko związane z inwestycjami Subfunduszu w Instrumenty Pochodne obejmuje ryzyko operacyjne dotyczące zawarcia takiej transakcji oraz określone kategorie ryzyka rynkowego, kredytowego, płynności i operacyjnego charakterystyczne dla danego Instrumentu Pochodnego opisanego w pkt 32.5 Prospektu. Co istotne zawieranie transakcji w Instrumenty Pochodne może skutkować istotnym zwielokrotnieniem ryzyka rynkowego, kredytowego i płynności a w szczególnych przypadkach powstaniem ekspozycji z potencjalnie nieograniczoną stratą.

33.2. Opis ryzyka inwestycyjnego związanego z uczestnictwem w Subfunduszu

33.2.1. Ryzyko nieosiągnięcia oczekiwanego zwrotu z inwestycji w Jednostki Uczestnictwa, z uwzględnieniem czynników mających wpływ na poziom ryzyka związanego z inwestycją

Subfundusz poprzez proces inwestycyjny i lokowanie Aktywów w określone w Statucie rodzaje lokat będzie dążył do zrealizowania celu inwestycyjnego określonego w Statucie, przy czym jednak Fundusz nie gwarantuje osiągnięcia tego celu, a także dodatnich stóp zwrotu z inwestycji w Jednostki Uczestnictwa. Inwestycje na rynku kapitałowym obarczone są ryzykiem, które może doprowadzić do wahania (w tym spadku) wartości Jednostek Uczestnictwa Subfunduszu. Ryzyko nieosiągnięcia oczekiwanego zwrotu z inwestycji w Jednostki Uczestnictwa Subfunduszu pozostaje również w związku z horyzontem inwestycyjnym Uczestnika – określonym indywidualnie dla każdego Subfunduszu w opisie Profilu Inwestora. Skrócenie sugerowanego czasu trwania inwestycji zwiększa ryzyko wpływu krótkoterminowych zmian koniunktury rynkowej na osiągniętą stopę zwrotu. Zakończenie inwestycji przed upływem zaplanowanego horyzontu inwestycyjnego, może spowodować, iż zrealizowana stopa zwrotu z inwestycji w Jednostki Uczestnictwa Subfunduszu będzie różnić się od oczekiwanego zwrotu z inwestycji (w tym może być od niego niższa).

Uczestnik Funduszu powinien mieć na uwadze, że pomimo dokładania najwyższej zawodowej staranności Subfundusz może nie osiągnąć zakładanego zwrotu z inwestycji. Należy mieć również na uwadze następujące ryzyka mogące mieć wpływ na wartość Jednostek Uczestnictwa Subfunduszu:

Ryzyko związane z zawarciem określonych umów

Uczestnik powinien brać pod uwagę możliwość wpływu na wartość Jednostki Uczestnictwa umów związanych z zabezpieczaniem inwestycji Funduszu, w tym dotyczących Subfunduszu, lub umów dotyczących Jednostek Uczestnictwa, oraz umów o obsługę Funduszu i Uczestników, w szczególności umów z Agentem Transferowym i Dystrybutorami, polegające na możliwości nieprawidłowej realizacji powierzonych obowiązków.

Ryzyko związane ze szczególnymi warunkami zawartych przez Fundusz transakcji

Uczestnik powinien brać pod uwagę możliwość wpływu na wartość Jednostki Uczestnictwa transakcji związanych z nabywaniem i zbywaniem aktywów Subfunduszu, w szczególności transakcji wynikających ze specyfiki niektórych umów zawieranych przez Fundusz w tym umów mających za przedmiot prawa pochodne (ryzyko wynikające z kształtowania się wartości instrumentu bazowego w sposób odmienny od oczekiwań zarządzającego), pożyczek papierów wartościowych (ryzyko braku możliwości wywiązania się z umowy pożyczki na warunkach oczekiwanych przez zarządzającego) a także możliwość zawarcia transakcji na warunkach niestandardowych, jak również możliwość opóźnień w ich realizacji bądź rozliczeniu, spowodowanych czynnikami niezależnymi od Towarzystwa.

Ryzyko związane z udzielonymi gwarancjami

Fundusz nie udziela gwarancji innym podmiotom.

Ryzyko niewypłacalności gwaranta

Fundusz, ani jakikolwiek inny podmiot nie gwarantuje osiągnięcia ani utrzymania Wartości Aktywów Netto Subfunduszu ani wartości Jednostki Uczestnictwa Subfunduszu na jakimkolwiek poziomie. W przypadku niewypłacalności emitenta papierów wartościowych lub kontrahenta, z którym Fundusz zawiera umowy na instrumentach finansowych, objętych gwarancją przez podmioty trzecie, niewypłacalność któregokolwiek z gwarantów, może w istotny sposób negatywnie wpłynąć na wartość aktywów netto Subfunduszu.

33.2.2. Ryzyko wystąpienia szczególnych okoliczności, na wystąpienie których Uczestnik Funduszu nie ma wpływu lub ma ograniczony wpływ

Towarzystwo jako organ Funduszu jest uprawnione do podejmowania w imieniu Funduszu działań określonych w Statucie Funduszu, przy czym Uczestnik nie ma wpływu na fakt podjęcia bądź niepodjęcia tych działań. Ponadto mogą wystąpić inne okoliczności, na które Uczestnik nie będzie miał wpływu, a które w znaczący sposób mogą wpływać na opłacalność dokonanej inwestycji. Należy również zwrócić uwagę na możliwość wystąpienia innych zdarzeń, na które Uczestnik nie ma wpływu, a które mogą zaistnieć w związku z prowadzoną przez Fundusz i Towarzystwo działalnością, takich jak:

Ryzyko połączenia Funduszu z innym funduszem inwestycyjnym, w tym połączenie Subfunduszu z innym Subfunduszem

Za zgodą Komisji i pod warunkiem wyrażenia zgody przez Zgromadzenie Uczestników może nastąpić połączenie dwóch funduszy inwestycyjnych otwartych, zarządzanych przez Towarzystwo. Połączenie Funduszu z innym funduszem inwestycyjnym oraz połączenie Subfunduszu z innym Subfunduszem może mieć wpływ na wartość Jednostek Uczestnictwa Subfunduszu. Połączone mogą zostać również Subfundusze.

Ryzyko zmiany polityki inwestycyjnej

Zmiany w zakresie polityki inwestycyjnej Subfunduszu mogą skutkować zmianą profilu ryzyka Subfunduszu oraz mieć wpływ na wahania oraz spadki wartości Jednostek Uczestnictwa Subfunduszu. Zmiana polityki inwestycyjnej Subfunduszu nie wymaga zgody Uczestników ani, co do zasady, zezwolenia KNF. Zmiany polityki inwestycyjnej Subfunduszu wchodzi w życie w terminie 3 miesięcy od dnia dokonania przez Towarzystwo ogłoszenia o zmianach w Statucie.

Ryzyko związane z zawieszeniem odkupywania Jednostek Uczestnictwa

Co do zasady Uczestnik może złożyć żądanie odkupienia Jednostek Uczestnictwa w każdym Dniu Wyceny. Niemniej jednak Prospekt przewiduje, że w przypadku zajścia określonych przesłanek, Towarzystwo może zawiesić odkupywanie Jednostek Uczestnictwa. Oznacza to, iż Jednostki Uczestnictwa, co do których Uczestnik złożył żądanie odkupienia w określonych sytuacjach mogą zostać odkupione w innym terminie, co wiąże się z ryzykiem, że odkupienie Jednostek Uczestnictwa Subfunduszu nastąpi po cenie mniej korzystnej niż oczekiwał tego Uczestnik składający zlecenie odkupienia.

Ryzyko regulacji prawnych dotyczących Subfunduszu w szczególności w zakresie prawa podatkowego.

Zmiany w regulacjach prawnych mogą wpłynąć na zmianę wartości składników Aktywów Subfunduszu. Jednym z najważniejszych czynników prowadzenia działalności gospodarczej jest otoczenie prawne. Niekorzystne zmiany w regulacjach prawnych (m.in. w systemie podatkowym, w systemie obrotu gospodarczego, w systemie obrotu papierami wartościowymi) mogą negatywnie wpływać na atrakcyjność inwestycyjną instrumentów finansowych, w tym dłużnych papierów wartościowych oraz akcji, a tym samym na ich ceny, co może mieć bezpośrednie oddziaływanie na wahania (w tym spadek) wartości Jednostek Uczestnictwa Subfunduszu. Należy przy tym podkreślić, że zmiany w systemie prawnym mogą mieć charakter nagłego i znaczącego pogorszenia parametrów gospodarczych przyczyniając się do gwałtownych ruchów cen instrumentów finansowych na rynku.

Dodatkowo należy podkreślić, że zmiany w systemie prawnym, w tym w systemie obrotu gospodarczego oraz w systemie podatkowym mogą niekorzystnie wpływać na inwestycje Uczestników Funduszu. W takim wypadku Uczestnik Funduszu narażony jest na możliwość ponoszenia dodatkowych obciążeń, które w sposób znaczący mogą negatywnie wpływać na realizowane przez Uczestnika Funduszu stopy zwrotu z inwestycji w Jednostki Uczestnictwa Subfunduszu.

Ryzyko otwarcia likwidacji Funduszu i Subfunduszu

Zgodnie ze Statutem zarówno Fundusz, jak i Subfundusz mogą ulec likwidacji w przypadkach określonych w Statucie.

Ryzyko przejęcia zarządzania Funduszem przez inne towarzystwo funduszy inwestycyjnych

Zgodnie z polskim prawem dopuszczalne jest przejęcie zarządzania Funduszem przez inne towarzystwo funduszy inwestycyjnych bez zgody Uczestników Funduszu.

Ryzyko przejęcia zarządzania Funduszem przez spółkę zarządzającą

Zgodnie z polskim prawem Towarzystwo może w drodze umowy przekazać spółce zarządzającej prowadzącej działalność na terytorium Rzeczypospolitej Polskiej zarządzanie Funduszem i prowadzenie jego spraw.

Ryzyko zmiany Depozytariusza lub innych podmiotów obsługujących Subfundusz

Zgodnie z polskim prawem dopuszczalna jest zmiana Depozytariusza i innych podmiotów obsługujących Fundusz w czasie działalności Funduszu bez zgody Uczestników Funduszu.

Ryzyko inflacji

Nawet w przypadku uzyskania dodatniej stopy zwrotu przez Subfundusz, powwzględnieniu inflacji może się okazać, że realnie Subfundusz przyniósł stratę, ponieważ inflacja będzie wyższa od zysków Subfunduszu.

Ryzyko nieosiągnięcia celu inwestycyjnego

Fundusz nie gwarantuje osiągnięcia celu inwestycyjnego Subfunduszu, a także dodatnich stóp zwrotu z Jednostki Uczestnictwa.

Ryzyko niewypłacalności banków

Istnieje ryzyko niespłacenia w terminie przez bank należności z tytułu lokaty oraz ryzyko, że banki, w których zostaną ulokowane środki, okażą się niewypłacalne.

33.3. Informacja ujawniana zgodnie z art. 6 Rozporządzenia Parlamentu Europejskiego i Rady (UE) 2019/2088 z dnia 27 listopada 2019 r. w sprawie ujawniania informacji związanych ze zrównoważonym rozwojem w sektorze usług finansowych

33.3.1. Sposób, w jaki ryzyka dla zrównoważonego rozwoju są wprowadzane w podejmowanych decyzjach inwestycyjnych dotyczących rodzajów głównych instrumentów finansowych Subfunduszu:

W zakresie instrumentów skarbowych:

Tradycyjnie dług skarbowy jest uważany za klasę instrumentów finansowych pozbawioną ryzyka kredytowego. W przypadku tej grupy aktywów, ryzyka dla zrównoważonego rozwoju są wprowadzane w podejmowanych decyzjach inwestycyjnych głównie poprzez analizę związaną z ładem korporacyjnym (G – Governance), gdyż ten właśnie czynnik uważany jest za najważniejszy w ocenie długu rządowego. Co ważne, jest on szeroko uwzględniany w modelach stosowanych przez agencje ratingowe i w konsekwencji odzwierciedlany w samych ratingach. Głównym przedmiotem przeprowadzanej analizy w tym zakresie jest ocena stabilności politycznej, efektywność sprawowanych rządów i systemu regulacji a także poziomu korupcji i praworządności oraz wpływu tych aspektów na ryzyko kredytowe emitenta. W wyniku powyższej analizy podejmowane są decyzje inwestycyjne skutkujące odpowiednią selekcją emitentów do portfela inwestycyjnego oraz decyzje w zakresie, zwiększania, utrzymywania, redukcji zaangażowania lub całkowitej dezinvestycji w papiery wartościowe emitowane lub gwarantowane przez dane państwo lub jego instytucje, które mogą wpływać na osiąganą stopę zwrotu.

W zakresie instrumentów udziałowych:

Ryzyka dla zrównoważonego rozwoju są wprowadzane w podejmowanych decyzjach inwestycyjnych w procesie analizy fundamentalnej, zarówno w ujęciu bottom-up, czyli na podstawie analizy emitentów papierów wartościowych o charakterze udziałowym, gdzie znaczącym składnikiem tej oceny jest ocena standardów zarządzania daną spółką, jak i w ujęciu top-down, czyli na podstawie analizy makroekonomicznej i sektorowej, a także analizy poszczególnych papierów wartościowych. Rezultatem tej analizy są adekwatne z jej wynikami decyzje inwestycyjne skutkujące odpowiednią selekcją emitentów do portfela inwestycyjnego oraz decyzje w zakresie, zwiększania, utrzymywania, redukcji zaangażowania lub całkowitej dezinvestycji w papiery wartościowe emitowane przez danego emitenta, które mogą wpływać na osiąganą stopę zwrotu.

W zakresie obligacji korporacyjnych:

Ryzyka dla zrównoważonego rozwoju są wprowadzane w podejmowanych decyzjach inwestycyjnych w procesie analizy ryzyka kredytowego emitentów i poszczególnych emisji papierów wartościowych. Stosuje się analizę fundamentalną w podejściu bottom-up, w szczególności w zakresie oceny jakości zarządzania i przestrzegania standardów korporacyjnych (corporate governance) lub gdy emitent znajduje się w procesie transformacji, dokonuje się oceny prawdopodobieństwa wdrożenia standardów ładu korporacyjnego w przyszłości i dokłada starań w celu zachęcania emitentów do wdrażania tych standardów. Analiza ta jest uzupełniana przez uwzględnienie wpływu pozostałych czynników ryzyka dla zrównoważonego rozwoju w

ocenie ryzyka operacyjnego. Dodatkowo zastosowanie ma analiza top-down, głównie makroekonomiczna i sektorowa. Ponadto do oceny ryzyka kredytowego wykorzystywane są ratingi tworzone i publikowane przez uznane agencje ratingowe, które to w swojej metodologii wykazują tendencje do co raz szerszego uwzględniania czynników ryzyka dla zrównoważonego rozwoju. Rezultatem tych działań są adekwatne z jej wynikami decyzje inwestycyjne skutkujące odpowiednią selekcją emitentów do portfela inwestycyjnego oraz decyzje w zakresie, zwiększania, utrzymywania, redukcji zaangażowania lub całkowitej dezinwestycji w papiery wartościowe emitowane przez danego emitenta, które mogą wpływać na osiąganą stopę zwrotu.

33.3.2. Wyniki oceny prawdopodobnego wpływu ryzyk dla zrównoważonego rozwoju na zwrot z tytułu produktów finansowych:

W wyniku przeprowadzonej analizy, Towarzystwo stwierdza, że następujące ryzyka mogą być znaczące dla wartości inwestycji w dany subfundusz:

Ryzyko związane z brakiem danych dotyczących zrównoważonego rozwoju

Ryzyko poniesienia przez fundusz straty wynikającej z utraty wartości inwestycji subfunduszu w instrumenty finansowe emitowane przez emitentów, dla których ze względu na brak danych lub brak istotnej części danych niemożliwe jest oszacowanie ryzyka związanego ze zrównoważonym rozwojem.

W wyniku analizy ryzyka dla zrównoważonego rozwoju na zwrot z Subfunduszu, w opinii TFI, dokładne ujęcie ilościowego wpływu tych czynników jest aktualnie utrudnione. W opinii TFI zarówno, w krótkim horyzoncie, jak i długim horyzoncie istnieją czynniki mogące wpływać zarówno pozytywnie jak i negatywnie na stopę zwrotu, przy czym największy prawdopodobny wpływ będą miały czynniki związane z jakością zarządzania i przestrzeganiem standardów korporacyjnych.

33.3.3. Uwzględnianie unijnych kryteriów dotyczących zrównoważonej środowiskowo działalności gospodarczej

Inwestycje w ramach tego produktu finansowego nie uwzględniają unijnych kryteriów dotyczących zrównoważonej środowiskowo działalności gospodarczej.

34. Określenie profilu inwestora, z uwzględnieniem zakresu czasowego inwestycji oraz poziomu ryzyka inwestycyjnego związanego z przyjętą polityką inwestycyjną Subfunduszu

Subfundusz skierowany jest do inwestorów, którzy:

- chcą lokować środki w Subfundusz zrównoważony inwestujący zarówno w instrumenty udziałowe jak i dłużne,
- są zainteresowani alternatywą wobec bezpośredniej inwestycji w akcje i dłużne papiery wartościowe,
- akceptują umiarkowane ryzyko inwestycyjne,
- mają co najmniej 3-letni horyzont inwestycyjny.

35. Wysokość minimalnych wpłat tytułem nabycia Jednostek Uczestnictwa, informacje o wysokości opłat i prowizji związanych z uczestnictwem w Subfunduszu, sposobie ich naliczania i pobierania, kosztów obciążających Subfundusz oraz szczegółowe terminy realizacji zleceń przez Agenta Transferowego

35.1. Wskazanie wysokości minimalnych wpłat tytułem nabycia Jednostek Uczestnictwa Subfunduszu

1. Pierwsza i każda następna wpłata środków pieniężnych na nabycie Jednostek Uczestnictwa kategorii A, B, C, D, E, F, G, H, I, J, K, L, M oraz N Subfunduszu powinna wynosić nie mniej niż 100 złotych, każda następna wpłata Uczestnika Funduszu – nie mniej niż 100 złotych. Fundusz może określić niższą pierwszą i kolejną minimalną wpłatę na nabycie Jednostek Uczestnictwa kategorii A, B, C, D, E, F, G, H, I, J, K, L, M oraz N Subfunduszu, nie niższą jednak niż 20 złotych, a osoby uczestniczące w pracowniczych programach emerytalnych, Uczestników IKE lub Uczestników IKZE lub Specjalistycznych Planach Inwestycyjnych Fundusz może zwolnić z obowiązku dokonania minimalnej wpłaty na nabycie Jednostek Uczestnictwa Subfunduszu.
2. (skreślono).
3. W przypadku gromadzenia oszczędności na IKE minimalna wysokość pierwszej wpłaty na nabycie Jednostek Uczestnictwa kategorii A, B i C Subfunduszu wynosi 3.000 złotych, przy czym Umowa o prowadzenie IKE może przewidywać niższą minimalną wysokość pierwszej wpłaty na nabycie Jednostek Uczestnictwa kategorii A, B i C Subfunduszu. W przypadku zawierania Umowy o prowadzenie IKE za pośrednictwem Towarzystwa minimalna wysokość wpłaty wynosi 100 zł. W przypadku gromadzenia oszczędności na IKZE minimalna wysokość pierwszej wpłaty na nabycie Jednostek Uczestnictwa kategorii

A, B i C Subfunduszu wynosi 3.000 złotych, przy czym Umowa o prowadzenie IKZE może przewidywać niższą minimalną wysokość pierwszej wpłaty na nabycie Jednostek Uczestnictwa kategorii A, B i C Subfunduszu. W przypadku zawierania Umowy o prowadzenie IKZE za pośrednictwem Towarzystwa minimalna wysokość wpłaty wynosi 100 zł.

4. Wpłaty i wypłaty środków pieniężnych w związku ze zbywaniem i odkupywaniem Jednostek Uczestnictwa dokonywane są w złotych.

35.2. Wskazanie przepisów Statutu określających rodzaje, maksymalną wysokość, sposób kalkulacji i naliczania kosztów obciążających Subfundusz, w tym w szczególności wynagrodzenie Towarzystwa, oraz terminy, w których najwcześniej może nastąpić pokrycie poszczególnych rodzajów kosztów

Rodzaje, maksymalną wysokość, sposób kalkulacji i naliczania kosztów obciążających Subfundusz, w tym w szczególności wynagrodzenie Towarzystwa, oraz terminy, w których najwcześniej może nastąpić pokrycie poszczególnych rodzajów kosztów, określają art. 87 i 88 Statutu.

35.3. Wskazanie wartości Współczynnika Kosztów Całkowitych (WKC) wraz z informacją, że odzwierciedla on udział kosztów niezwiązanych bezpośrednio z działalnością inwestycyjną Funduszu na rzecz Subfunduszu w średniej Wartości Aktywów Netto Subfunduszu za dany rok, a także wskazanie kategorii kosztów Subfunduszu niewłączonych do wskaźnika WKC, w tym opłat transakcyjnych

Współczynnik Kosztów Całkowitych (wskaźnik WKC) za rok 2023 wynosi:

dla jednostki uczestnictwa kategorii A: 3,12%

dla jednostki uczestnictwa kategorii B: 0,81%

dla jednostki uczestnictwa kategorii C: 0,62%

dla jednostki uczestnictwa kategorii D: 0,54%

dla jednostki uczestnictwa kategorii E: 0,60%

Wskaźnik WKC odzwierciedla udział kosztów niezwiązanych bezpośrednio z działalnością inwestycyjną Generali Korona Zrównoważony w średniej Wartości Aktywów Netto Generali Korona Zrównoważony przypadający na daną kategorię Jednostek Uczestnictwa za 2023 rok.

Koszty niewłączone do Współczynnika Kosztów Całkowitych:

- a) koszty transakcyjne, w tym prowizje i opłaty maklerskie, podatki związane z nabyciem lub zbyciem składników portfela,
- b) odsetki z tytułu zaciągniętych pożyczek lub kredytów,
- c) świadczenia wynikające z realizacji umów, których przedmiotem są Instrumenty Pochodne,
- d) opłaty związane z nabyciem lub odkupieniem Jednostek Uczestnictwa lub inne opłaty ponoszone bezpośrednio przez Uczestnika,
- e) wartości usług dodatkowych.

35.4. Wskazanie szczegółowych terminów realizacji zleceń przez Agenta Transferowego

35.4.1. Nabycie Jednostek Uczestnictwa

W przypadku gdy Agent Transferowy otrzyma prawidłowo wypełnione zlecenie nabycia Jednostek Uczestnictwa w Dniu Wyceny oraz potwierdzi, na podstawie wyciągu bankowego udostępnionego Agentowi Transferowemu przez Depozytariusza, że środki na pokrycie zlecenia wpłynęły na rachunek bankowy Subfunduszu w Dniu Wyceny, realizacja zlecenia nabycia Jednostek Uczestnictwa następuje według ceny z następnego Dnia Wyceny.

Towarzystwo dąży do realizacji nabycia Jednostek Uczestnictwa w terminach wskazanych powyżej. Realizacja zlecenia nabycia nie może nastąpić później niż w terminie 5 (pięciu) dni od dnia złożenia zlecenia nabycia, chyba że opóźnienie jest następstwem zdarzeń, za które Towarzystwo nie ponosi odpowiedzialności.

Zlecenie złożone w dniu niebędącym Dniem Wyceny, uznaje się za złożone w najbliższym Dniu Wyceny następującym po tym dniu.

35.4.2. Odkupienie Jednostek Uczestnictwa

W przypadku gdy Agent Transferowy otrzyma prawidłowo wypełnione zlecenie odkupienia Jednostek Uczestnictwa w Dniu Wyceny, Uczestnik Funduszu otrzymuje środki z tytułu odkupienia Jednostek Uczestnictwa według ceny odkupienia, równej Wartości Aktywów Netto Subfunduszu na Jednostkę Uczestnictwa danej kategorii z następnego Dnia Wyceny.

Towarzystwo dąży do realizacji odkupienia Jednostek Uczestnictwa w terminach wskazanych powyżej. Realizacja zlecenia odkupienia nie może nastąpić później niż w terminie 5 (pięciu) dni od dnia złożenia zlecenia

odkupienia, chyba że opóźnienie jest następstwem zdarzeń, za które Towarzystwo nie ponosi odpowiedzialności.

Zlecenie złożone w dniu niebędącym Dniem Wyceny, uznaje się za złożone w najbliższym Dniu Wyceny następującym po tym dniu.

W przypadku gdy przepisy prawa przewidują inne terminy realizacji zlecenia odkupienia, realizacja następuje w tych terminach.

35.4.3. Konwersja Jednostek Uczestnictwa

W przypadku gdy Agent Transferowy otrzyma prawidłowo wypełnione zlecenie konwersji Jednostek Uczestnictwa związanych z Subfunduszem na Jednostki Uczestnictwa związane z innym Subfunduszem w Dniu Wyceny, realizacja zlecenia konwersji następuje według ceny z następnego Dnia Wyceny.

Towarzystwo dąży do realizacji konwersji Jednostek Uczestnictwa Funduszu w terminach wskazanych powyżej. Realizacja zlecenia konwersji nie może nastąpić później niż w terminie 5 (pięciu) dni od dnia złożenia zlecenia konwersji, chyba że opóźnienie jest następstwem zdarzeń, za które Towarzystwo nie ponosi odpowiedzialności.

W przypadku gdy subfundusz docelowy posiada dłuższe terminy realizacji zleceń, realizacja konwersji następuje w terminie i na zasadach określonych dla subfunduszu docelowego.

Zlecenie złożone w dniu niebędącym Dniem Wyceny, uznaje się za złożone w najbliższym Dniu Wyceny następującym po tym dniu.

35.4.4. Zamiana Jednostek Uczestnictwa

W przypadku gdy Agent Transferowy otrzyma prawidłowo wypełnione zlecenie zamiany Jednostek Uczestnictwa związanych z Subfunduszem na Jednostki Uczestnictwa związane z innym Subfunduszem w Dniu Wyceny, realizacja zlecenia zamiany następuje według ceny z następnego Dnia Wyceny.

Towarzystwo dąży do realizacji zamiany Jednostek Uczestnictwa Funduszu w terminach wskazanych powyżej. Realizacja zlecenia zamiany nie może nastąpić później niż w terminie 5 (pięciu) dni od dnia złożenia zlecenia zamiany, chyba że opóźnienie jest następstwem zdarzeń, za które Towarzystwo nie ponosi odpowiedzialności.

W przypadku gdy subfundusz docelowy posiada dłuższe terminy realizacji zleceń, realizacja zamiany następuje w terminie i na zasadach określonych dla subfunduszu docelowego.

Zlecenie złożone w dniu niebędącym Dniem Wyceny, uznaje się za złożone w najbliższym Dniu Wyceny następującym po tym dniu.

35.5. Wskazanie opłat manipulacyjnych z tytułu zbycia lub odkupienia Jednostek Uczestnictwa oraz innych opłat uiszczanych bezpośrednio przez Uczestnika

W przypadku nieprawidłowego pobrania opłaty manipulacyjnej (tj. w wysokości niższej lub wyższej niż należna), Fundusz ma prawo do dokonania stosownych korekt Jednostek Uczestnictwa na odpowiednim Subrejestrze Uczestnika, z zastrzeżeniem posiadania przez Uczestnika takiej liczby Jednostek Uczestnictwa, która będzie umożliwiała dokonanie przedmiotowej korekty.

35.5.1. Opłata za otwarcie Subrejestru

1. Towarzystwo lub Dystrybutor przy zbywaniu Jednostek Uczestnictwa pobiera opłatę za otwarcie Subrejestru.
2. Opłata za otwarcie Subrejestru będzie pobierana osobno dla każdego z Subrejestrów. Opłata za otwarcie Subrejestru, która może być pobierana przez Towarzystwo lub Dystrybutora tylko przy nabyciu Jednostek Uczestnictwa, w wyniku którego następuje otwarcie Subrejestru, określona jest w Tabelach Opłat. Opłata, o której mowa w niniejszym ustępie, jest opłatą ustanowioną na podstawie przepisu art. 86, ust. 2 Ustawy i jest należna podmiotowi, o którym mowa w art. 32 ust. 1 pkt 1-3 i ust. 2 Ustawy, od Uczestnika Funduszu.
3. Z zastrzeżeniem pkt 35.5.6., opłata za otwarcie Subrejestru ustalana jest przez Towarzystwo i nie może być wyższa niż 1000 zł.
4. Wysokość opłaty za otwarcie Subrejestru ustalana jest przez Towarzystwo w Tabelach Opłat.
5. Towarzystwo może obniżyć wysokość opłaty za otwarcie Subrejestru lub zwolnić nabywcę Jednostek Uczestnictwa, wszystkich nabywców bądź określoną grupę nabywców z obowiązku jej ponoszenia w sytuacjach określonych w punkcie poniższym.
6. Zwolnienie z opłaty manipulacyjnej lub obniżenie jej stawki może nastąpić w następujących przypadkach:
 - a) w okresie kampanii promocyjnej Towarzystwa lub Funduszu, lub Subfunduszu,
 - b) na uzasadniony wniosek Dystrybutora,
 - c) w ramach uczestnictwa w specjalistycznych planach inwestycyjnych, prowadzonych z Funduszem pracowniczych programach emerytalnych lub gromadzenia oszczędności na IKE lub IKZE,

- d) w stosunku do Towarzystwa, akcjonariuszy Towarzystwa oraz podmiotów zależnych od akcjonariuszy i w stosunku do nich dominujących, pracowników Towarzystwa, pracowników Agenta Transferowego, pracowników Depozytariusza, pracowników akcjonariuszy Towarzystwa oraz pracowników Dystrybutorów i podmiotów współpracujących z Towarzystwem na podstawie zawartych z nim umów o świadczenie usług,
 - e) dokonywania przez Uczestnika reinwestycji,
 - f) w przypadku nabywania Jednostek Uczestnictwa za pośrednictwem Towarzystwa.
7. Nabywca, któremu Towarzystwo obniżyło wysokość opłaty za otwarcie Subrejstru lub zwolniło z obowiązku jej ponoszenia, z wyjątkiem przypadków, o których mowa w punkcie powyższym, lit. a) i c), ma obowiązek przy nabyciu lub konwersji Jednostek Uczestnictwa podać tytuł obniżenia lub zwolnienia.

35.5.2. Opłata manipulacyjna za zbywanie Jednostek Uczestnictwa

1. Przy zbywaniu Jednostek Uczestnictwa w tym zbywania w ramach IKE, IKZE oraz Specjalistycznych Planów Inwestycyjnych, pobierane są opłaty za ich zbywanie – opłata manipulacyjna oraz opłata za otwarcie Subrejstru. Opłaty, o których mowa w zdaniu poprzednim należne są podmiotowi, o którym mowa w art. 32 ust. 1 pkt 1-3 i ust. 2 Ustawy, od Uczestnika Funduszu.
2. Wysokość opłaty manipulacyjnej pobieranej przy zbywaniu Jednostek Uczestnictwa Subfunduszu nie może przekroczyć:
 - 1) w przypadku Jednostek Uczestnictwa kategorii A: 5%,
 - 2) w przypadku Jednostek Uczestnictwa kategorii B: 5%,
 - 3) w przypadku Jednostek Uczestnictwa kategorii C: 5%,
 - 4) w przypadku Jednostek Uczestnictwa kategorii D: 0%,
 - 5) w przypadku Jednostek Uczestnictwa kategorii E: 5%,
 - 6) w przypadku Jednostek Uczestnictwa kategorii F: 5%,
 - 7) w przypadku Jednostek Uczestnictwa kategorii G: 5%,
 - 8) w przypadku Jednostek Uczestnictwa kategorii I: 5%,
 - 9) w przypadku Jednostek Uczestnictwa kategorii J: 4%,
 - 10) w przypadku Jednostek Uczestnictwa kategorii K: 3%,
 - 11) w przypadku Jednostek Uczestnictwa kategorii L: 2%,
 - 12) w przypadku Jednostek Uczestnictwa kategorii M: 1%,

środków wpłacanych na nabycie Jednostek Uczestnictwa. Wysokość stawki opłaty manipulacyjnej może być zależna od wartości środków wpłacanych w celu nabycia Jednostek Uczestnictwa i wartości Jednostek Uczestnictwa należących już do Uczestnika oraz od sposobu dokonania wpłaty na nabycie Jednostek Uczestnictwa. Przy zbywaniu Jednostek Uczestnictwa Subfunduszu kategorii innych niż wskazane powyżej nie są pobierane opłaty manipulacyjne.
3. Skala i wysokość stawek opłat manipulacyjnych ustalana jest przez Towarzystwo w Tabelach Opłat.
4. Towarzystwo może obniżyć wysokość stawki opłaty manipulacyjnej lub zwolnić nabywcę Jednostek Uczestnictwa, wszystkich nabywców bądź określoną grupę nabywców z obowiązku jej ponoszenia w sytuacjach określonych w punkcie poniższym.
5. Zwolnienie z opłaty manipulacyjnej lub obniżenie jej stawki może nastąpić w następujących przypadkach:
 - a) w okresie kampanii promocyjnej Towarzystwa lub Funduszu, lub Subfunduszu,
 - b) na uzasadniony wniosek Dystrybutora,
 - c) w ramach uczestnictwa w specjalistycznych planach inwestycyjnych, prowadzonych z Funduszem pracowniczych programach emerytalnych lub gromadzenia oszczędności na IKE lub IKZE,
 - d) w stosunku do Towarzystwa, akcjonariuszy Towarzystwa oraz podmiotów zależnych od akcjonariuszy i w stosunku do nich dominujących, pracowników Towarzystwa, pracowników Agenta Transferowego, pracowników Depozytariusza, pracowników akcjonariuszy Towarzystwa oraz pracowników Dystrybutorów i podmiotów współpracujących z Towarzystwem na podstawie zawartych z nim umów o świadczenie usług,
 - e) dokonywania przez Uczestnika reinwestycji,
 - f) w przypadku nabywania Jednostek Uczestnictwa za pośrednictwem Towarzystwa.
6. Zwolnienie z opłaty manipulacyjnej lub obniżenie jej stawki może nastąpić, na zasadach określonych w punkcie powyższym, przy nabyciu Jednostek Uczestnictwa Subfunduszu w ramach zamiany, a także w

ramach dokonywania konwersji. Nabywca, któremu Towarzystwo obniżyło wysokość stawki opłaty manipulacyjnej lub zwolniło z obowiązku jej ponoszenia, z wyjątkiem przypadków, o których mowa w punkcie powyższym, lit. 1) i 3), ma obowiązek przy nabyciu lub konwersji Jednostek Uczestnictwa podać tytuł obniżenia lub zwolnienia.

35.5.3. Opłata manipulacyjna za odkupywanie Jednostek Uczestnictwa

1. Przy odkupywaniu Jednostek Uczestnictwa w tym odkupywania w ramach IKE, IKZE oraz Specjalistycznych Planów Inwestycyjnych, o których mowa w art. 27 Statutu pobierane są opłaty manipulacyjne. Opłaty manipulacyjne należne są podmiotowi, o którym mowa w art. 32 ust. 1 pkt 1-3 i ust. 2 Ustawy, od Uczestnika Funduszu.
2. Wysokość opłaty manipulacyjnej pobieranej przy odkupywaniu Jednostek Uczestnictwa Subfunduszu nie może przekroczyć:
 - a) w przypadku Jednostek Uczestnictwa kategorii A: 5%,
 - b) w przypadku Jednostek Uczestnictwa kategorii D: 0%,
 - c) w przypadku Jednostek Uczestnictwa kategorii E: 4%,
 - d) w przypadku Jednostek Uczestnictwa kategorii F: 3%,
 - e) w przypadku Jednostek Uczestnictwa kategorii G: 2%,

wypłacanych środków przez Uczestnika w wyniku odkupienia Jednostek Uczestnictwa. Przy odkupywaniu Jednostek Uczestnictwa Subfunduszu kategorii innych niż wskazane powyżej nie są pobierane opłaty manipulacyjne.
3. W przypadku pobrania opłaty manipulacyjnej przy odkupywaniu Jednostek Uczestnictwa wartość środków z tytułu odkupienia ulega pomniejszeniu o wartość opłaty manipulacyjnej.
4. Stawka i wysokość stawek opłaty manipulacyjnej ustalana jest przez Towarzystwo w Tabelach Opłat.
5. Zwolnienie z opłaty manipulacyjnej lub obniżenie jej stawki może nastąpić w następujących przypadkach:
 - a) w okresie kampanii promocyjnej Towarzystwa lub Funduszu, lub Subfunduszu,
 - b) w ramach uczestnictwa w specjalistycznych planach inwestycyjnych, prowadzonych z Funduszem pracowniczych programach emerytalnych lub gromadzenia oszczędności na IKE lub IKZE,
 - c) w stosunku do Towarzystwa, akcjonariuszy Towarzystwa oraz podmiotów zależnych od akcjonariuszy i w stosunku do nich dominujących, pracowników Towarzystwa, pracowników Agenta Transferowego, pracowników Depozytariusza, pracowników akcjonariuszy Towarzystwa oraz pracowników Dystrybutorów i podmiotów współpracujących z Towarzystwem na podstawie zawartych z nim umów o świadczenie usług.
6. W przypadku, o którym mowa w punkcie powyższym, lit. c), Uczestnik, który uzyskał zwolnienie z opłaty manipulacyjnej lub obniżenie jej stawki, ma obowiązek przy odkupieniu Jednostek Uczestnictwa podać tytuł obniżenia lub zwolnienia.

35.5.4. Opłata manipulacyjna za zamianę Jednostek Uczestnictwa

1. Zamiana podlega opłacie za zamianę. Opłata za zamianę należna jest podmiotowi, o którym mowa w art. 32 ust. 1 pkt 1-3 i ust. 2 Ustawy, od Uczestnika Funduszu. Opłata składa się z dwóch elementów: opłaty ruchomej i opłaty stałej, ustalanych w sposób następujący:
 - a) wysokość opłaty ruchomej za zamianę jest ustalana w oparciu o stawkę opłaty ruchomej za zamianę i podstawę ustalenia ostatecznej wysokości tej stawki. Maksymalna stawka opłaty ruchomej za zamianę stanowi różnicę pomiędzy stawką opłaty manipulacyjnej za nabycie Jednostek Uczestnictwa danego Subfunduszu wg Tabeli Opłat (Subfundusz docelowy) a stawką opłaty manipulacyjnej za nabycie Jednostek Uczestnictwa w Subfunduszu, w którym odkupywane są Jednostki Uczestnictwa (Subfundusz źródłowy), z zastrzeżeniem, że stawka ta jest nieujemna. Opłata ruchoma pobierana jest przez Towarzystwo lub Dystrybutora w Subfunduszu docelowym, w którym nabywane są Jednostki Uczestnictwa, od kwoty środków podlegających zamianie. Podstawą ustalenia ostatecznej wysokości stawki opłaty ruchomej za zamianę jest wartość Jednostek Uczestnictwa posiadanych przez Uczestnika w Subfunduszu źródłowym w Dniu Wyceny. Zasady ustalenia opłaty ruchomej przy zamianie określone są w Tabelach Opłat;
 - b) opłata stała może wynosić maksymalnie 5% wartości środków podlegających zamianie, pomniejszonych o opłatę ruchomą za zamianę. Aktualna wartość opłaty stałej za zamianę podawana jest w Tabelach Opłat.

35.5.5. Opłata manipulacyjna za konwersję Jednostek Uczestnictwa

1. Konwersja podlega opłacie za konwersję. Opłata za konwersję należna jest podmiotowi, o którym mowa w art. 32 ust. 1 pkt 1-3 i ust. 2 Ustawy, od Uczestnika Funduszu. Opłata składa się z dwóch elementów: opłaty ruchomej i opłaty stałej, ustalanych w sposób następujący:

- a) wysokość opłaty ruchomej za konwersję jest ustalana w oparciu o stawkę opłaty ruchomej za konwersję i podstawę ustalenia ostatecznej wysokości tej stawki. Maksymalna stawka opłaty ruchomej za konwersję stanowi różnicę pomiędzy stawką opłaty manipulacyjnej za nabycie jednostek uczestnictwa wg Tabeli Opłat dla funduszu (Subfunduszu), w którym nabywane są jednostki uczestnictwa (fundusz docelowy), a stawką opłaty manipulacyjnej za nabycie Jednostek Uczestnictwa w Subfunduszu, w którym odkupywane są Jednostki Uczestnictwa (Subfundusz źródłowy), z zastrzeżeniem, że stawka ta jest nieujemna. Opłata ruchoma pobierana jest przez Towarzystwo lub Dystrybutora w funduszu docelowym, w którym nabywane są Jednostki, od kwoty konwertowanych środków. Podstawą ustalenia ostatecznej wysokości stawki opłaty ruchomej za konwersję jest wartość Jednostek Uczestnictwa posiadanych przez Uczestnika w Subfunduszu źródłowym w Dniu Wyceny. Zasady ustalenia opłaty ruchomej przy konwersji określone są w Tabelach Opłat;
- b) opłata stała może wynosić maksymalnie 5% wartości konwertowanych środków, pomniejszonych o opłatę ruchomą za konwersję. Aktualna wartość opłaty stałej za konwersję podawana jest w Tabelach Opłat.

35.5.6. Opłaty pobierane w związku z uczestnictwem w specjalistycznym planie inwestycyjnym

1. Od Uczestników będących uczestnikami Planów są pobierane opłaty: za otwarcie Subrejestrów, za zbywanie i za odkupywanie Jednostek Uczestnictwa, a także opłata wyrównawcza, przy czym opłata za otwarcie Subrejestrów może być pobrana w wyższej wysokości niż wskazana w pkt 35.5.1. Towarzystwo lub Dystrybutor może pobrać wyższą opłatę za otwarcie Subrejestrów niż przewidziana w tym punkcie, nie wyższą jednak niż 20000 zł, w przypadku gdy warunki planu nie przewidują w trakcie trwania planu obciążania Uczestnika, który przystąpił do planu, opłatami, o których mowa w pkt 35.5.2. Wysokość opłaty za otwarcie Subrejestrów w ramach planu zależy między innymi od długości deklarowanego okresu oszczędzania oraz wysokości deklarowanych wpłat do Funduszu. Opłata wyrównawcza pobierana jest w razie niewywiązania się przez uczestnika planu z jego obowiązków wynikających z uczestnictwa w planie i nie może przekraczać wartości zniżek w opłatach za otwarcie Subrejestrów i za zbywanie Jednostek Uczestnictwa udzielonych uczestnikowi planu w związku z jego uczestnictwem w planie.
2. Opłata wyrównawcza, o której mowa powyżej, nie jest pobierana w przypadku, w którym uczestnik planu nie wywiązał się z jego obowiązków wynikających z uczestnictwa w planie w przeciągu 30 dni od wejścia w życie zmian z przyczyn dotyczących Funduszu, takich jak:
 - a) zmiany Statutu modyfikujące w istotnym stopniu zasady realizowanej przez Subfundusz polityki inwestycyjnej lub zwiększające koszty obciążające Subfundusz,
 - b) wprowadzenie w trakcie trwania planu innych opłat manipulacyjnych obciążających uczestnika planu niż przewidziane w umowie o uczestnictwo w planie w momencie jej podpisywania,
 - c) zmiana czasu trwania Funduszu.

35.5.7. Opłaty związane z uczestnictwem w IKE oraz IKZE

1. W związku z prowadzeniem przez Fundusz IKE oraz IKZE są pobierane opłaty przewidziane postanowieniami Statutu oraz postanowieniami punktów powyższych, zgodnie z Tabelą Opłat objętą Regulaminem prowadzenia indywidualnych kont emerytalnych (IKE) oraz indywidualnych kont zabezpieczenia emerytalnego (IKZE). Ponadto opłaty, o których mowa w zdaniu pierwszym, Towarzystwo może pobrać opłatę przy wypłacie transferowej oraz zwrocie, jeżeli od dnia zawarcia umowy o prowadzenie IKE albo IKZE nie upłynęło jeszcze 12 miesięcy. Opłata powyższa nie może być wyższa niż 5% środków podlegających wypłacie i ustalana jest w Tabeli Opłat objętej Regulaminem prowadzenia indywidualnych kont emerytalnych (IKE) oraz indywidualnych kont zabezpieczenia emerytalnego (IKZE), z zastrzeżeniem że nie jest ona pobierana w przypadku konwersji lub zamiany w ramach odpowiednio IKE albo IKZE. Towarzystwo może postanowić o odroczeniu w czasie pobrania opłat, o których mowa w zdaniach poprzedzających, przy czym odroczenie może dotyczyć wyłącznie opłat za otwarcie Subrejestrów, a także za zbywanie, konwersję lub zamianę Jednostek Uczestnictwa pod warunkiem spełnienia przez odpowiednio Uczestnika IKE albo Uczestnika IKZE warunków dotyczących minimalnego okresu uczestnictwa w odpowiednio IKE albo IKZE lub minimalnej wysokości dokonanych wpłat na odpowiednio IKE albo IKZE w zdefiniowanym okresie.

35.6. Wskazanie opłaty zmiennej, będącej częścią wynagrodzenia za zarządzanie, której wysokość jest uzależniona od wyników Subfunduszu, prezentowanej w ujęciu procentowym w stosunku do średniej Wartości Aktywów Netto Subfunduszu

1. Towarzystwo jest uprawnione do pobierania wynagrodzenia zmiennego za zarządzanie w odniesieniu do Jednostek Uczestnictwa kategorii A, E, F, G, H, K i L. Wynagrodzenie zmienne może zostać pobrane po spełnieniu warunków, o których mowa w pkt. 11a.1 ppkt 6 i będzie obliczane i wypłacane Towarzystwu w wartości i terminach, o których mowa w pkt. 11a.1 ppkt 8.
2. Wskaźnik referencyjny, o którym mowa w pkt. 11a.1 ppkt 3 pkt 1) oparty jest w 50% o indeks Bloomberg Series-E Poland Govt 1-5 Yr Bond Index oraz w 50% o indeks WIG. Wskaźnik referencyjny wyliczany jest wobec kategorii Jednostek Uczestnictwa Subfunduszu w odniesieniu do których, zgodnie z decyzją Towarzystwa, pobierane jest wynagrodzenie zmienne. Wartość wskaźnika referencyjnego obliczana jest

dla każdego Dnia Wyceny Okresu Odniesienia z dokładnością wyniku do części setnych według następującego wzoru:

$$BV(i) = BV(t_1) \times \left[50\% \times \frac{IDX1(i)}{IDX1(t_1)} + 50\% \times \frac{IDX2(i)}{IDX2(t_1)} \right]$$

gdzie:

BV(x) – wartość Wskaźnika referencyjnego w dniu „x”, gdzie „x” to zdefiniowany Dzień Wyceny; przy czym wartość wskaźnika referencyjnego w pierwszym dniu pierwszego Okresu Odniesienia wynosi 100;

gdzie zdefiniowany Dzień Wyceny „x” przyjmuje następujące wartości;

i – Dzień Wyceny;

t1 – dzień ostatniego dostosowania proporcji składników wskaźnika referencyjnego (rebalancingu), przypadający każdorazowo na ostatni Dzień Wyceny miesiąca kalendarzowego poprzedzającego miesiąc, do którego należy dzień „i”, z zastrzeżeniem że w celu obliczenia wartości wskaźnika referencyjnego za okres od pierwszego dnia pierwszego Okresu Odniesienia do ostatniego Dnia Wyceny miesiąca w którym przypadł ten dzień za t1 przyjmuje się pierwszy dzień pierwszego Okresu Odniesienia.

IDX1(x) - wartość indeksu Bloomberg Series-E Poland Govt 1-5 Yr Bond Index (TICKER: BEPD15 Index) w dniu „x”, gdzie „x” to zdefiniowany Dzień Wyceny. Wartość indeksu, o którym mowa w zdaniu poprzednim, jest obliczana przez Bloomberg Index Services Limited. Wartość indeksu jest publikowana przez serwis Bloomberg. Administratorem indeksu, jest Bloomberg Index Services Limited.

IDX2(x) - wartość indeksu WIG (Ticker: WIG Index) w dniu „x”, gdzie „x” to zdefiniowany Dzień Wyceny. Administratorem indeksu, o którym mowa w zdaniu poprzednim, jest GPW Benchmark. Wartość indeksu jest publikowana przez serwis Bloomberg oraz na stronie internetowej gpwbenchmark.pl.

Wartość każdego indeksu ustalana jest na podstawie wartości indeksu z zamknięcia notowań tego indeksu danego Dnia Wyceny lub jego ostatniej dostępnej wartości.

Jeżeli serwis Bloomberg oraz administrator nie opublikują danego dnia wysokości indeksu, do kalkulacji wskaźnika referencyjnego przyjmuje się ostatnią znaną wartość indeksu.

35.7. Maksymalna wysokość wynagrodzenia za zarządzanie Subfunduszem; w przypadku, o którym mowa w art. 101 ust. 5 Ustawy o funduszach, maksymalny poziom wynagrodzenia za zarządzanie Subfunduszem, jeżeli Fundusz lokuje powyżej 50% Aktywów Subfunduszu w jednostki uczestnictwa, certyfikaty inwestycyjne lub tytuły uczestnictwa funduszy lub instytucji wspólnego inwestowania

1. Towarzystwo jest uprawnione do pobierania wynagrodzenia za zarządzanie Subfunduszem, na które to wynagrodzenie składa się:
 - 1) wynagrodzenie stałe za zarządzanie w wysokości do:
 - a) w przypadku Jednostek Uczestnictwa kategorii A: 2% rocznie, z którego nie więcej niż 2% przeznaczane jest na pokrycie kosztów działalności Subfunduszu, o których mowa w art. 87 ust. 1 Statutu. W przypadku jeżeli koszty działalności Subfunduszu, o których mowa w art. 87 ust. 1 Statutu przekroczą 2%, Towarzystwo pokrywa je ze środków własnych;
 - b) w przypadku Jednostek Uczestnictwa kategorii B: 0,6% rocznie,
 - c) w przypadku Jednostek Uczestnictwa kategorii C: 0,6% rocznie,
 - d) w przypadku Jednostek Uczestnictwa kategorii D: 2% rocznie,
 - e) w przypadku Jednostek Uczestnictwa kategorii E: 2% rocznie,
 - f) w przypadku Jednostek Uczestnictwa kategorii F: 2% rocznie,
 - g) w przypadku Jednostek Uczestnictwa kategorii G: 2% rocznie,
 - h) w przypadku Jednostek Uczestnictwa kategorii H: 2% rocznie,
 - i) w przypadku Jednostek Uczestnictwa kategorii I: 0,6% rocznie,
 - j) w przypadku Jednostek Uczestnictwa kategorii J: 0,6% rocznie,
 - k) w przypadku Jednostek Uczestnictwa kategorii K: 0,6% rocznie,
 - l) w przypadku Jednostek Uczestnictwa kategorii L: 0,6% rocznie,
 - m) w przypadku Jednostek Uczestnictwa kategorii M: 0,6% rocznie,
 - n) w przypadku Jednostek Uczestnictwa kategorii N: 0,6% rocznie.
2. Wynagrodzenie stałe naliczane jest w każdym Dniu Wyceny i za każdy dzień roku liczonego jako 365 lub 366 dni w przypadku gdy rok kalendarzowy ma 366 dni, od średniej Wartości Aktywów Netto Subfunduszu z poprzedniego Dnia Wyceny, przypadającej na Jednostki Uczestnictwa danej kategorii.

3. Wynagrodzenie stałe pobierane jest miesięcznie i przekazywane ze środków Subfunduszu, w terminie do 15 dnia następnego miesiąca.

35.8. Wskazanie istniejących umów lub porozumień, na podstawie których koszty działalności Subfunduszu bezpośrednio lub pośrednio są rozdzielane między Subfundusz a Towarzystwo lub inny podmiot, w tym wskazanie usług dodatkowych oraz wskazanie wpływu tych usług na wysokość prowizji pobieranych przez podmiot prowadzący działalność maklerską oraz na wysokość wynagrodzenia Towarzystwa za zarządzanie Subfunduszem

Istnieją umowy zawarte przez Fundusz/Towarzystwo, z których wynikają koszty stanowiące koszty Subfunduszu, które są pokrywane przez Towarzystwo na podstawie uchwał zarządu Towarzystwa (zgodnie ze Statutem). Takie koszty wynikają m.in. z umów zawartych z Depozytariuszem o prowadzenie rejestru Aktywów Funduszu.

36. Podstawowe dane finansowe Subfunduszu w ujęciu historycznym

36.1. Wartość Aktywów Netto Subfunduszu na koniec ostatniego roku obrotowego zgodna z wartością zaprezentowaną w zbadanym przez biegłego rewidenta sprawozdaniu finansowym Subfunduszu, odrębnie dla każdej kategorii Jednostek Uczestnictwa

Wartość Aktywów Netto Subfunduszu na Dzień Wyceny 31 grudnia 2023 r. wyniosła 334 335 tys. zł.

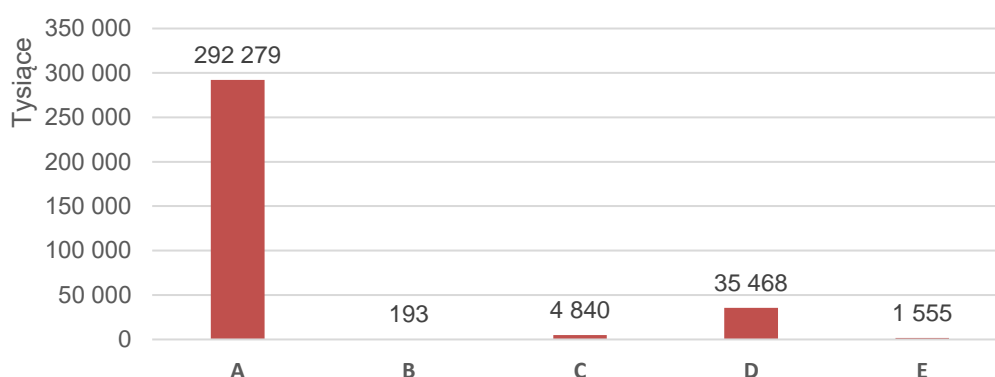

Jednostki Uczestnictwa innych kategorii, niż zaprezentowane powyżej, do dnia 31.12.2023 r. nie zostały nabyte.

36.2. Wartość średniej stopy zwrotu z inwestycji w Jednostki Uczestnictwa Subfunduszu odpowiednio za ostatnie 2 lata lub za ostatnie 3, 5, 10 lat

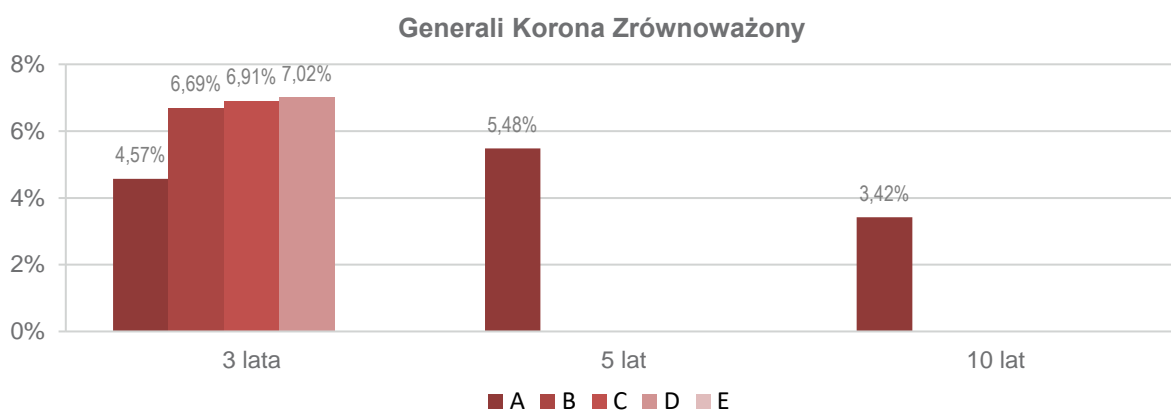
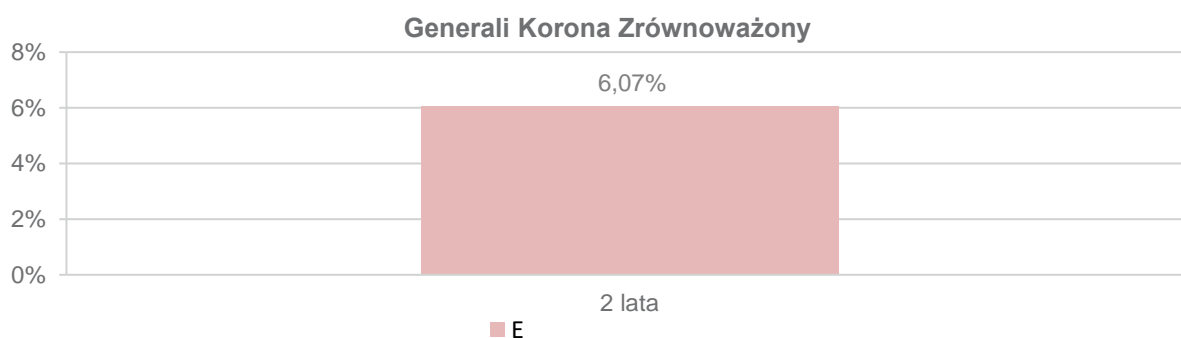

Kategorie jednostek uczestnictwa Subfunduszu, dla których nie podano danych, są zbywane krócej niż odpowiednio 2, 3, 5 lub 10 lat lub Fundusz nie wyodrębnił aktywów przypadających na daną kategorię jednostek uczestnictwa w sposób ciągły w całym okresie, za który informacja jest sporządzana.

36.3. Wskazanie wzorca służącego do oceny efektywności inwestycji w Jednostki Uczestnictwa Subfunduszu odzwierciedlającego zachowanie się zmiennych rynkowych najlepiej oddających cel i politykę inwestycyjną Subfunduszu, a także informacja o dokonanych zmianach wzorca, jeżeli miały miejsce

Od początku działalności do 9 marca 2001 r.: 50% WIG, 50% rentowność 52-tygodniowych bonów skarbowych. Od 9 marca 2001 r. do 1 stycznia 2006 r.: 50% WIG, 50% Merrill Lynch Polish Government Bond Index (w zł). Od 1 stycznia 2006 r. do 31 grudnia 2016 r.: 50% WIG, 50% Bloomberg/EFFAS Bond Indices POLAND TRACKER 1-5 lat (w zł). Od 1 stycznia 2017r. do 30 listopada 2017 r.: 50% WIG, 50% Bloomberg BPOL15. Od 1 grudnia 2017r.: 50% WIG + 50% Bloomberg Series-E Poland Govt 1-5 Yr Bond Index.

36.4. Informacja o średnich stopach zwrotu z przyjętego przez Subfundusz wzorca za ostatnie 3, 5 i 10 lat

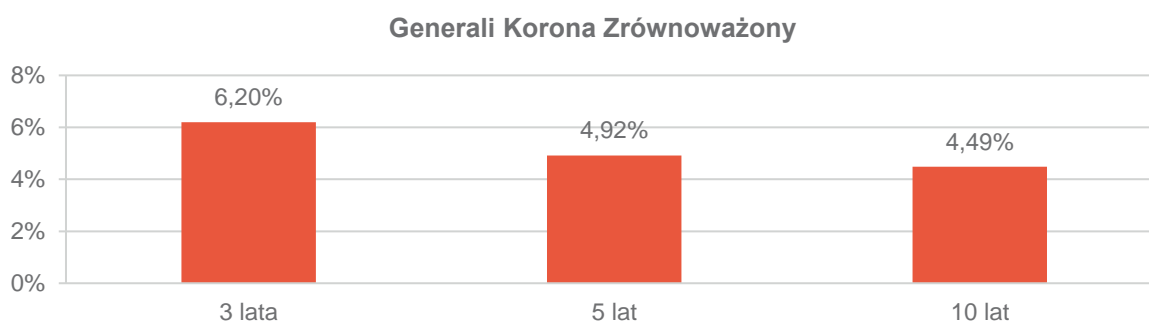

36.5. Zastrzeżenie, że indywidualna stopa zwrotu Uczestnika z inwestycji jest uzależniona od wartości Jednostki Uczestnictwa w momencie jej zbycia i odkupienia przez Fundusz na rzecz Subfunduszu oraz wysokości pobranych opłat manipulacyjnych oraz że wyniki osiągnięte przez Subfundusz w przeszłości nie gwarantują uzyskania podobnych w przyszłości

Towarzystwo zastrzega niniejszym, że indywidualna stopa zwrotu Uczestnika z inwestycji jest uzależniona od wartości Jednostki Uczestnictwa w momencie jej zbycia i odkupienia przez Fundusz oraz wysokości pobranych przez Fundusz opłat manipulacyjnych oraz że wyniki historyczne nie gwarantują uzyskania podobnych wyników w przyszłości.

36a. Informacja o stosowanej metodzie pomiaru całkowitej ekspozycji Subfunduszu.

1. Subfundusz, jako metodę pomiaru całkowitej ekspozycji stosuje metodę zaangażowania.
2. Całkowita ekspozycja Subfunduszu wyliczona przy zastosowaniu metody zaangażowania nie będzie przekraczała Wartości Aktywów Netto Subfunduszu.

Dotyczy Subfunduszu Generali Korona Akcje

37. Opis polityki inwestycyjnej Subfunduszu

37.1. Wskazanie głównych kategorii lokat Subfunduszu i ich dywersyfikacji charakteryzujących specyfikę Subfunduszu oraz, jeżeli Fundusz lokuje Aktywa Subfunduszu głównie w lokaty inne niż papiery wartościowe lub instrumenty rynku pieniężnego – wyraźne wskazanie tej cechy

1. Głównymi kategoriami lokat Subfunduszu są akcje, certyfikaty inwestycyjne, dłużne papiery wartościowe i Instrumenty Rynku Pieniężnego.
2. Subfundusz jest Subfunduszem typu akcyjnego, w którym środki pieniężne Uczestników będą lokowane przede wszystkim w akcje, warranty subskrypcyjne, prawa do akcji, prawa poboru, kwity depozytowe oraz certyfikaty inwestycyjne, przy czym udział tych lokat w Aktywach Subfunduszu nie będzie niższy niż 60%. W pozostałej części Fundusz, działając na rachunek Subfunduszu, może inwestować Aktywa Subfunduszu w inne kategorie lokat wymienione w art. 90 ust. 2 Statutu.

37.2. Opis kryteriów doboru lokat do portfela inwestycyjnego Subfunduszu

1. Podstawowym kryterium doboru lokat jest dążenie do osiągnięcia celu inwestycyjnego Subfunduszu poprzez uzyskanie odpowiedniej stopy zwrotu z Aktywów Subfunduszu przy zachowaniu założonej płynności.
2. Lokaty Subfunduszu w akcje i inne papiery wartościowe są dokonywane przede wszystkim na podstawie analizy fundamentalnej, w szczególności w przypadku papierów o charakterze udziałowym podstawowymi kryteriami będzie określenie rynkowych i technologicznych przewag firm oraz jakości zarządzania przedsiębiorstwem.
3. W celu zapewnienia płynności środki Subfunduszu są utrzymywane na rachunkach bankowych, o niskim ryzyku niewypłacalności, oraz są lokowane w krótkoterminowe papiery wartościowe emitowane przez emitentów o minimalnym ryzyku niewypłacalności.

37.3. Jeżeli Subfundusz odzwierciedla skład uznanego indeksu akcji lub dłużnych papierów wartościowych – wskazanie tego indeksu, rynku, którego indeks dotyczy, oraz stopnia odzwierciedlenia indeksu przez Subfundusz

Nie dotyczy. Subfundusz nie odzwierciedla składu uznanego indeksu.

37.4. Jeżeli Wartość Aktywów Netto portfela inwestycyjnego Subfunduszu może się charakteryzować dużą zmiennością wynikającą ze składu portfela lub z przyjętej techniki zarządzania portfelem – wyraźne wskazanie tej cechy

W związku z faktem, iż w skład portfela Subfunduszu wchodzi akcje, Wartość Aktywów Netto portfela inwestycyjnego Subfunduszu będzie się charakteryzować wysoką zmiennością.

37.5. Jeżeli Fundusz może zawierać na rzecz Subfunduszu umowy, których przedmiotem są instrumenty pochodne, w tym niewystandaryzowane instrumenty pochodne – wskazanie tej informacji wraz z określeniem wpływu zawarcia takich umów, w tym umów, których przedmiotem są niewystandaryzowane instrumenty pochodne, na ryzyko związane z przyjętą polityką inwestycyjną

Umowy, których przedmiotem są Instrumenty Pochodne, w tym Niewystandaryzowane Instrumenty Pochodne, mogą być zawierane zarówno w celu ograniczenia ryzyka inwestycyjnego, jak i w celu zapewnienia sprawnego zarządzania portfelem inwestycyjnym Subfunduszu.

Umowy, których przedmiotem są Niewystandaryzowane Instrumenty Pochodne, mające za zadanie ograniczać ryzyko inwestycyjne związane z niekorzystną zmianą cen instrumentów finansowych, kursów walutowych lub stóp procentowych oraz umowy mające na celu sprawne zarządzanie portfelem inwestycyjnym Subfunduszu mogą zwiększać ryzyko inwestycyjne w związku z istniejącymi następującymi czynnikami ryzyka:

- 1) ryzyko kontrahenta – ryzyko niewywiązania się z warunków umowy przez kontrpartnera;
- 2) ryzyko niedopasowania Instrumentu Pochodnego do celu inwestycyjnego mającego za przedmiot Instrument Pochodny – w przypadku strategii zabezpieczającej: ryzyko związane z wyborem przez zarządzającego niewłaściwego zabezpieczenia Aktywów Subfunduszu, polegające na niewłaściwym doborze bazy kontraktu, terminu, waluty lub braku dokładnego dopasowania wartości płatności, co może spowodować stratę na zabezpieczonej transakcji;
- 3) w przypadku Instrumentów Pochodnych, w których instrumentem bazowym jest stopa procentowa (np. transakcje typu swap, cap/floor, transakcje forward i futures) – ryzyko zmienności stopy procentowej;
- 4) w przypadku Instrumentów Pochodnych, w których instrumentem bazowym jest waluta (np. opcje walutowe, transakcje forward, futures i CIRS) – ryzyko kursów walut i stopy procentowej;
- 5) w przypadku Instrumentów Pochodnych opartych na ryzyku kredytowym emitentów – ryzyko zmienności stopy procentowej oraz tzw. ryzyko zmienności spreadu, tj. ryzyko zmienności stosunku oprocentowania obligacji emitowanych przez państwa do oprocentowania obligacji emitowanych przez podmioty prywatne;
- 6) ryzyko związane ze stosowaniem Instrumentów Pochodnych opartych na papierach wartościowych, indeksach giełdowych – może to powodować odchylenie zwrotów z Jednostek Uczestnictwa w porównaniu ze stopą zwrotu stopy odniesienia;

- 7) ryzyko operacyjne - ryzyko bezpośredniej lub pośredniej straty wynikającej z niewłaściwych lub zawodnych procesów wewnętrznych systemów kontrolnych, ludzi i systemów informatycznych lub też ze zdarzeń zewnętrznych.

Powyższe ryzyka związane z zawieraniem przez Fundusz na rachunek Subfunduszu umów mających za przedmiot Instrumenty Pochodne, w tym Niewystandaryzowane Instrumenty pochodne mogą wpływać na wahania (w tym spadki) wartości Jednostek Uczestnictwa Subfunduszu.

37.6. Jeżeli udzielono gwarancji wypłaty określonej kwoty z tytułu odkupienia Jednostek Uczestnictwa Subfunduszu – wskazanie gwaranta oraz warunków gwarancji

Nie dotyczy. Nie udzielono gwarancji wypłaty określonej kwoty z tytułu odkupienia Jednostek Uczestnictwa.

37.7. Opis sposobu w jaki Subfundusz bierze pod uwagę główne niekorzystne skutki dla czynników zrównoważonego rozwoju

Subfundusz bierze pod uwagę główne niekorzystne skutki dla czynników zrównoważonego rozwoju. Sposób uwzględniania głównych niekorzystnych skutków dla zrównoważonego rozwoju został opisany poniżej.

Generali Investments TFI, w zakresie głównych niekorzystnych skutków dla zrównoważonego dąży do minimalizacji ekspozycji na podmioty, których działalność wywiera istotne niekorzystne skutki dla zrównoważonego rozwoju, kierując się przy tym najlepszym interesem Klientów i uczestników funduszy, kryteriami doboru i rodzajem dokonywanych lokat, szczególnymi zasadami dywersyfikacji lokat i innymi ograniczeniami inwestycyjnymi, przyjętymi benchmarkami i stopami odniesienia, zgodnością ze strategią i celem inwestycyjnym, dostępnością i płynnością instrumentów finansowych, konkurencyjnością i rentownością w porównaniu do alternatywnych instrumentów finansowych dostępnych na rynku.

W celu całościowego zarządzania zagadnieniami związanymi ze zrównoważonym rozwojem, w tym głównymi niekorzystnymi skutkami dla zrównoważonego rozwoju, w Generali Investments TFI został powołany Komitet ESG i Zaangażowania.

Generali Investments TFI w procesie zarządzania ryzykiem dla zrównoważonego rozwoju wyodrębnia kontrowersje związane z niekorzystnymi skutkami dla zrównoważonego rozwoju, takie jak na przykład: zaangażowanie w kontrowersyjną broń, zaangażowanie w produkcję amunicji kasetowej, zaangażowanie w produkcję broni atomowej, zaangażowanie w produkcję broni biologicznej lub chemicznej, zaangażowanie w produkcję min przeciwpiechotnych, działalność w sektorze węglowym, działalność w sektorze piasków bitumicznych, działalność w sektorze tytoniowym, wyrządzaniem szkód środowiskowych, działalność związana z odpadami radioaktywnymi, przypadki korupcji, przypadki łamania praw człowieka, przypadki praktyk antykonkurencyjnych, przypadki manipulacji rynkowej, przypadki oszustw, przypadki łamania praw pracowniczych, przypadki bezpieczeństwa związanego z produktami, inne.

W celu oceny emitentów Towarzystwo pozyskuje dane dotyczące emitentów w sposób pośredni z wykorzystaniem usług i informacji udostępnianych przez podmioty trzecie. Towarzystwo zwraca uwagę, że obecnie utrudnione jest pozyskiwanie danych od wielu emitentów, szczególnie z regionu Europy Środkowo-Wschodniej oraz spoza grupy rynków rozwiniętych.

Towarzystwo, w przypadkach, gdzie dostęp do danych udostępnianych przez podmioty trzecie takich jak na przykład MSCI Inc. na to pozwala, bada zaangażowanie potencjalnych emitentów papierów wartościowych mogących wchodzić w skład portfeli inwestycyjnych w w/w kontrowersje pod kątem ich natężenia (bardzo poważne, poważne, umiarkowane, niskie) oraz rodzaju zaangażowania emitenta (bezpośrednie, pośrednie) na podstawie metodologii stosowanej przez te podmioty trzecie. Na tej podstawie Towarzystwo tworzy listy restrykcyjną, obserwacyjną i węglową oraz limity inwestycyjne, czyli maksymalne całościowe poziomy zaangażowania w portfelu inwestycyjnym w podmioty z w/w list. Towarzystwo kontroluje limity poprzez sprawdzanie wpływu potencjalnych transakcji przed ich zawarciem oraz na bazie dziennej poziomy wykorzystania tych limitów. Podejście, polegające na badaniu ekspozycji na kontrowersje skutkuje wyższym poziomem zarządzania ryzykiem w przypadkach braku szczegółowych danych dotyczących poszczególnych wskaźników głównych niekorzystnych skutków dla zrównoważonego rozwoju.

Towarzystwo poprzez redukcję i zarządzanie ekspozycją związaną z poszczególnymi kontrowersjami wpływa na wysokość wskaźników niekorzystnych skutków dla zrównoważonego rozwoju. Przy czym najważniejszymi badanymi kontrowersjami w podejściu Towarzystwa, mającymi wprost wpływ na poziom głównych niekorzystnych skutków dla zrównoważonego są: zaangażowanie w sektor węglowy w ramach ekspozycji z tytułu przedsiębiorstwa działających w sektorze paliw kopalnych, kontrowersyjne rodzaje broni (miny przeciwpiechotne, amunicja kasetowa, broń chemiczna i broń biologiczna), szkody środowiskowe (działania mające niekorzystny wpływ na obszary wrażliwe pod względem bioróżnorodności, emisje do wody, odpady).

Oprócz oceny emitentów pod kątem kontrowersji, Towarzystwo bada emitentów pod kątem całościowej charakterystyki związanej ze zrównoważonym rozwojem wykorzystując w tym celu ratingi ESG obliczane i nadawane przez MSCI Inc.

W zakresie związanym z ekspozycją na działalność związaną z wydobyciem węgla oraz produkcją energii ze źródeł nieodnawialnych Generali Investments TFI, oprócz aspektu związanego ze środowiskiem i klimatem, bierze również pod uwagę aspekt społecznych w duchu „Just Transition”, czyli zważając na to by ewentualne decyzje inwestycyjne w podmioty głównie z Europy Środkowo-Wschodniej nie wpływały na redukcję ich

potencjału transformacji w kierunku działalności klimatycznie neutralnej oraz nie wpływały negatywnie na lokalne społeczności.

Informacje na temat głównych niekorzystnych skutków dla czynników zrównoważonego rozwoju są dostępne w ramach sprawozdań finansowych.

38. Opis ryzyka związanego z inwestowaniem w Jednostki Uczestnictwa Subfunduszu, w tym ryzyka związanego z przyjętą polityką inwestycyjną Subfunduszu

38.1. Opis ryzyka inwestycyjnego związanego z polityką inwestycyjną Subfunduszu z uwzględnieniem strategii zarządzania i szczególnych strategii inwestycyjnych, stosowanych w odniesieniu do inwestycji na określonym obszarze geograficznym, w określonej branży lub sektorze gospodarczym albo w odniesieniu do określonej kategorii lokat, albo w celu odzwierciedlenia indeksu

Z inwestowaniem w jednostki uczestnictwa Subfunduszu wiąże się wysokie ryzyko inwestycyjne. Wynika ono z przyjętej przez Subfundusz polityki inwestycyjnej, w tym przede wszystkim inwestycji środków Subfunduszu w udziałowe instrumenty finansowe. Ogólny wskaźnik ryzyka Subfunduszu wskazany w Kluczowych informacjach może się różnić od poziomu ryzyka Subfunduszu określonego w Prospekcie.

Ryzyko wyniku inwestycji

Subfundusz nie gwarantuje osiągnięcia celu inwestycyjnego Subfunduszu, a także dodatnich stóp zwrotu z Jednostki Uczestnictwa. Wynik z lokat w instrumenty finansowe, uzależniony jest od wielu parametrów takich jak m.in. tempo wzrostu gospodarczego, poziom inflacji, poziom deficytu budżetowego, poziom deficytu na rachunku bieżącym, poziom bezrobocia czy poziom kursów walutowych. Należy przy tym zaznaczyć, że rynki akcji są narażone na stosunkowo wysoką zmienność cen. Zmiany poszczególnych parametrów makroekonomicznych mogą negatywnie wpływać na ceny poszczególnych składników portfela inwestycyjnego Subfunduszu co może powodować wahania oraz spadki wartości Jednostek Uczestnictwa Subfunduszu. Istnieje również możliwość, że podjęte w najlepszej wierze i zgodnie z najlepszą wiedzą decyzje inwestycyjne nie przyniosą oczekiwanych rezultatów i wartość posiadanych instrumentów finansowych ulegnie zmniejszeniu, a tym samym wartość Jednostek Uczestnictwa Subfunduszu ulegnie zmniejszeniu.

Ryzyko rynkowe

Rozumie się przez to ryzyko poniesienia przez Subfundusz straty wynikającej z wahań wartości rynkowych pozycji wchodzących w skład aktywów Subfunduszu inwestycyjnego otwartego na skutek fluktuacji zmiennych rynkowych. Ze względu na rodzaj zmiennych rynkowych które mogą ulegać fluktuacji, na ryzyko rynkowe dla Subfunduszu składa się **ryzyko stopy procentowej, ryzyko zmienności stopy procentowej, ryzyko cen akcji, ryzyko zmienności cen akcji, ryzyko walutowe i ryzyko koncentracji.**

- ***Ryzyko stopy procentowej i ryzyko zmienności stopy procentowej***

To ryzyko poniesienia przez Subfundusz straty wynikającej z zmian lub wahań rynkowych stóp procentowych. Spadek ceny papieru wartościowego wchodzącego w skład Aktywów Subfunduszu może negatywnie wpływać na wartość Jednostek Uczestnictwa Subfunduszu. Bezpośrednią wrażliwość na ryzyko stopy procentowej wykazują dłużne papiery wartościowe oraz Instrumenty Pochodne.

- ***Ryzyko cen akcji i ryzyko zmienności cen akcji***

To ryzyko poniesienia przez Subfundusz straty wynikającej ze zmian lub wahań zmienności rynkowych cen akcji. Wrażliwości na te ryzyko wykazują akcje oraz Instrumenty Pochodne oparte na tego typu papierach wartościowych lub indeksach giełdowych w których skład wchodzi tego typu papiery wartościowe.

- ***Ryzyko walutowe***

To ryzyko poniesienia przez Subfundusz straty wynikającej ze zmian lub wahań zmienności kursów wymiany walut. Wrażliwości na te ryzyko mają pozycje Subfunduszu w walucie innej niż PLN.

- ***Ryzyko koncentracji***

To dodatkowe ryzyko, na które narażony jest Subfundusz, wynikające z braku dywersyfikacji portfela aktywów lub zbyt dużej ekspozycji na ryzyko niewykonania zobowiązania przez pojedynczego emitenta papierów wartościowych lub grupę powiązanych emitentów (poprzez powiązanie branżowe, rynkowe lub właścicielskie).

Ryzyko kredytowe

- **Ryzyko kontrahenta**

To ryzyko poniesienia przez fundusz straty w związku niewywiązaniem się kontrahenta z zobowiązania finansowego wobec Subfunduszu. W szczególności jest to ryzyko:

- Niewypłacalności banku wobec którego Subfundusz ma ekspozycję z tytułu środków na rachunku lub depozytu
- Niewypłacalności kontrahenta transakcji dotyczącej niewystandaryzowanych instrumentów pochodnych w sytuacji występowania niezrealizowanego zysku Subfunduszu na takiej transakcji

Ryzyko płynności

Ryzyko płynności to ryzyko polegające na braku możliwości sprzedaży, likwidacji lub zamknięcia pozycji w aktywach Subfunduszu przy ograniczonych kosztach i w odpowiednio krótkim czasie, na skutek czego jest zagrożona zdolność Subfunduszu do spełniania swoich zobowiązań w tym związanych z umorzeniami tytułów uczestnictwa Subfunduszu przez jego uczestników. Jest to ryzyko braku możliwości upłynnienia aktywów bez wpływu na ich aktualną cenę. Niskie obroty na dostępnych rynkach oraz ryzyko niewprowadzenia do obrotu papierów nabytych w emisjach publicznych mogą spowodować konieczność sprzedaży papierów po cenach nieodzwierciedlających ich rzeczywistej wartości, a także doprowadzić do sytuacji, w której zbycie papierów będzie niemożliwe. Na ryzyko płynności Subfunduszu składa się **ryzyko premii za płynność, ryzyko terminu upłynnienia aktywa** oraz **ryzyko niedopasowania aktywów i zobowiązań**.

- **Ryzyko premii za płynność**

Ryzyko to związane jest z występującą na rynku premią za płynność mającą wpływ na cenę aktywów. Może wystąpić sytuacja, w której Subfundusz nie będzie miał możliwości sprzedaży, likwidacji lub zamknięcia pozycji w danym aktywie przy ograniczonych kosztach i bez wpływu na jego aktualną cenę, co z kolei może skutkować brakiem wystarczającej ilości środków do spełnienia zobowiązań Subfunduszu w tym związanych z umorzeniami tytułów uczestnictwa Subfunduszu przez jego uczestników.

- **Ryzyko terminu upłynnienia aktywa**

Ryzyko to związane jest z brakiem możliwości sprzedaży, likwidacji lub zamknięcia pozycji w danym aktywie Subfunduszu w odpowiednio krótkim czasie w związku ze zbyt niskimi obrotami występującymi na dostępnych rynkach lub brakiem możliwości znalezienia kontrpartnera do zawarcia transakcji w wyniku czego Subfundusz nie będzie w stanie uzyskać wystarczającej ilości środków do spełnienia swoich zobowiązań.

- **Ryzyko niedopasowania aktywów i zobowiązań**

Ryzyko to związane jest z niedopasowaniem co do wartości lub terminów rozliczenia upłynnianych aktywów Subfunduszu do zobowiązań wynikających zarówno z zawieranych transakcji jak i z umorzeń jednostek uczestnictwa przez uczestników Subfunduszu.

W celu ograniczanie ryzyka płynności Subfunduszu Towarzystwo wprowadziło system miar i limitów tego ryzyka. Miary ryzyka obejmują wskaźniki powstałe z porównania dodatnich i ujemnych przepływów pieniężnych z aktywów i zobowiązań Subfunduszu dla różnych horyzontów czasowych. Zarówno po stronie zobowiązań jak i aktywów miary te uwzględniają historyczne oraz hipotetyczne kształtowanie się przepływów pieniężnych Subfunduszu w scenariuszu oczekiwanym oraz skrajnie niekorzystnym. Limity ryzyka płynności zostały ustalone na etapie tworzenia Subfunduszu i są przedmiotem cyklicznych weryfikacji.

Kontrola ryzyka płynności wykonana jest przez odrębną i niezależną, w szczególności pod względem podległości służbowej i pełnionych funkcji, od jednostek operacyjnych Towarzystwa odpowiedzialnych za podejmowanie decyzji inwestycyjnych funduszy inwestycyjnych otwartych, komórkę do spraw zarządzania ryzykiem. W przypadku zbliżenia się do wartości granicznej wartości któregoś ze wskaźników miar płynności uruchamiana jest procedura poprawy płynności Subfunduszu.

Ryzyko operacyjne

Ryzyko operacyjne to ryzyko poniesienia przez Subfundusz straty wynikającej z nieodpowiednich procesów wewnętrznych i nieprawidłowości dotyczących systemów Towarzystwa, zasobów ludzkich lub wynikającej ze zdarzeń zewnętrznych, obejmujące ryzyko prawne i dokumentacyjne oraz ryzyko wynikające ze stosowanych w imieniu Subfunduszu procedur zawierania transakcji, rozliczania i wyceny. Szczególnie istotnymi rodzajami ryzyka operacyjnego Subfunduszu są **ryzyko wyceny, ryzyko rozliczenia i ryzyko związane z przechowywaniem aktywów**

- **Ryzyko wyceny**

Ryzyko to wynika z faktu stosowania do wyceny lokat Subfunduszu danych zewnętrznych oraz modeli wyceny dedykowanych do poszczególnych kategorii lokat. W przypadku danych zewnętrznych możliwe jest wystąpienie utrudnień lub braku dostępu do źródła danych lub opóźnienia lub braku dostawy danych wykorzystywanych do wyceny. W przypadku modeli wyceny poza zdarzeniami opisanymi w poprzednim zdaniu może się zdarzyć, że z uwagi na konstrukcję modeli oraz rodzaj zastosowanych do modeli danych wejściowych rzeczywista cena możliwa do osiągnięcia na rynku w przypadku sprzedaży takich papierów wartościowych będzie niższa niż wycena modelowa. W konsekwencji opisanych zdarzeń mogą wystąpić wahania lub spadek wartości Jednostek Uczestnictwa Subfunduszu.

- ***Ryzyko związane z przechowywaniem aktywów***

Aktywa Subfunduszu przechowywane są u Depozytariusza i w bankach, które na mocy umów subdepozytowych mają prawo do przechowywania instrumentów finansowych. Nienależyta kontrola nad Aktywami może doprowadzić do wahaniami ceny Jednostki Uczestnictwa Subfunduszu.

- ***Ryzyko rozliczenia***

To ryzyko nieterminowych rozliczeń transakcji zawieranych na rachunek Subfunduszu i realizacji przekazów pieniężnych. Nieterminowe rozliczenie lub brak rozliczenia transakcji może w przypadku negatywnego zachowania się cen papierów wartościowych wpływać na wahania oraz spadki wartości Jednostek Uczestnictwa Subfunduszu m.in. ze względu na ewentualną konieczność poniesienia przez Subfundusz działający na rzecz Subfunduszu kar umownych wynikających z zawartych przez Subfundusz na rzecz Subfunduszu umów

Ryzyko związane ze szczególnymi rodzajami instrumentów w które inwestuje Subfundusz lub transakcji zawieranych przez Subfundusz

- ***Ryzyko dzwigni finansowej***

W przypadku gdy Subfundusz zawiera transakcję typu repo lub sell-buy-back albo w ramach transakcji na instrument pochodny wnosi depozyt zabezpieczający w wysokości niższej niż wartość bazy instrumentu pochodnego lub nie wnosi takiego depozytu, może dojść do istotnego zwiększenia ryzyka rynkowego, kredytowego, płynności i operacyjne charakterystyczne dla rodzaju zawieranej transakcji.

- ***Ryzyko związane z inwestycjami w inne Subfundusze***

Z uwagi na możliwość dokonywania na rachunek Subfunduszu lokat w jednostki uczestnictwa innych Subfunduszy inwestycyjnych otwartych mających siedzibę na terytorium Rzeczypospolitej Polskiej oraz tytuły uczestnictwa emitowane przez Subfundusze zagraniczne lub instytucje wspólnego inwestowania mające siedzibę za granicą, z inwestycjami tymi wiążą się określone kategorie ryzyka rynkowego, kredytowego, płynności i operacyjne charakterystyczne dla danego Subfunduszu lub instytucji wspólnego inwestowania.

Ponadto Towarzystwo oraz Subfundusz nie mają wpływu na sposób zarządzania oraz nie mają dostępu do aktualnego składu portfela inwestycyjnego w tym do informacji na temat aktualnego poziomu ryzyka inwestycyjnego tych podmiotów. Może się więc zdarzyć, że decyzje inwestycyjne Subfunduszy lub instytucji wspólnego inwestowania będą oddziaływać na Subfundusz bezpośrednio, co w rezultacie może powodować wahania (w tym spadki) wartości Jednostek Uczestnictwa Subfunduszu

- ***Ryzyko związane z inwestycjami w Instrumenty Pochodne***

Ryzyko związane z inwestycjami Subfunduszu w Instrumenty Pochodne obejmuje ryzyko operacyjne dotyczące zawarcia takiej transakcji oraz określone kategorie ryzyka rynkowego, kredytowego, płynności i operacyjnego charakterystyczne dla danego Instrumentu Pochodnego opisanego w pkt 37.5 Prospektu. Co istotne zawieranie transakcji w Instrumenty Pochodne może skutkować istotnym zwielokrotnieniem ryzyka rynkowego, kredytowego i płynności a w szczególnych przypadkach powstaniem ekspozycji z potencjalnie nieograniczoną stratą.

38.2. Opis ryzyka inwestycyjnego związanego z uczestnictwem w Subfunduszu

38.2.1. Ryzyko nieosiągnięcia oczekiwanego zwrotu z inwestycji w Jednostki Uczestnictwa, z uwzględnieniem czynników mających wpływ na poziom ryzyka związanego z inwestycją

Subfundusz poprzez proces inwestycyjny i lokowanie Aktywów w określone w Statucie rodzaje lokat będzie dążył do zrealizowania celu inwestycyjnego określonego w Statucie, przy czym jednak Fundusz nie gwarantuje

osiągnięcia tego celu, a także dodatnich stóp zwrotu z inwestycji w Jednostki Uczestnictwa. Inwestycje na rynku kapitałowym obarczone są ryzykiem, które może doprowadzić do wahan (w tym spadku) wartości Jednostek Uczestnictwa Subfunduszu. Ryzyko nieosiągnięcia oczekiwanego zwrotu z inwestycji w Jednostki Uczestnictwa Subfunduszu pozostaje również w związku z horyzontem inwestycyjnym Uczestnika – określonym indywidualnie dla każdego Subfunduszu w opisie Profilu Inwestora. Skrócenie sugerowanego czasu trwania inwestycji zwiększa ryzyko wpływu krótkoterminowych zmian koniunktury rynkowej na osiągniętą stopę zwrotu. Zakończenie inwestycji przed upływem zaplanowanego horyzontu inwestycyjnego, może spowodować, iż zrealizowana stopa zwrotu z inwestycji w Jednostki Uczestnictwa Subfunduszu będzie różnić się od oczekiwanego zwrotu z inwestycji (w tym może być od niego niższa).

Uczestnik Funduszu powinien mieć na uwadze, że pomimo dokładania najwyższej zawodowej staranności Subfundusz może nie osiągnąć zakładanego zwrotu z inwestycji. Należy mieć również na uwadze następujące ryzyka mogące mieć wpływ na wartość Jednostek Uczestnictwa Subfunduszu:

Ryzyko związane z zawarciem określonych umów

Uczestnik powinien brać pod uwagę możliwość wpływu na wartość Jednostki Uczestnictwa umów związanych z zabezpieczaniem inwestycji Funduszu, w tym dotyczących Subfunduszu, lub umów dotyczących Jednostek Uczestnictwa, oraz umów o obsługę Funduszu i Uczestników, w szczególności umów z Agentem Transferowym i Dystrybutorami, polegające na możliwości nieprawidłowej realizacji powierzonych obowiązków.

Ryzyko związane ze szczególnymi warunkami zawartymi przez Fundusz transakcji

Uczestnik powinien brać pod uwagę możliwość wpływu na wartość Jednostki Uczestnictwa transakcji związanych z nabywaniem i zbywaniem aktywów Subfunduszu, w szczególności transakcji wynikających ze specyfiki niektórych umów zawieranych przez Fundusz w tym umów mających za przedmiot prawa pochodne (ryzyko wynikające z kształtowania się wartości instrumentu bazowego w sposób odmienny od oczekiwań zarządzającego), pożyczek papierów wartościowych (ryzyko braku możliwości wywiązania się z umowy pożyczki na warunkach oczekiwanych przez zarządzającego) a także możliwość zawarcia transakcji na warunkach niestandardowych, jak również możliwość opóźnień w ich realizacji bądź rozliczeniu, spowodowanych czynnikami niezależnymi od Towarzystwa.

Ryzyko związane z udzielonymi gwarancjami

Fundusz nie udziela gwarancji innym podmiotom.

Ryzyko niewypłacalności gwaranta

Fundusz, ani jakikolwiek inny podmiot nie gwarantuje osiągnięcia ani utrzymania Wartości Aktywów Netto Subfunduszu ani wartości Jednostki Uczestnictwa Subfunduszu na jakimkolwiek poziomie. W przypadku niewypłacalności emitenta papierów wartościowych lub kontrahenta, z którym Fundusz zawiera umowy na instrumentach finansowych, objętych gwarancją przez podmioty trzecie, niewypłacalność któregośkolwiek z gwarantów, może w istotny sposób negatywnie wpłynąć na wartość aktywów netto Subfunduszu.

38.2.2. Ryzyko wystąpienia szczególnych okoliczności, na wystąpienie których Uczestnik Funduszu nie ma wpływu lub ma ograniczony wpływ

Towarzystwo jako organ Funduszu jest uprawnione do podejmowania w imieniu Funduszu działań określonych w Statucie Funduszu, przy czym Uczestnik nie ma wpływu na fakt podjęcia bądź niepodjęcia tych działań. Ponadto mogą wystąpić inne okoliczności, na które Uczestnik nie będzie miał wpływu, a które w znaczący sposób mogą wpływać na opłacalność dokonanej inwestycji. Należy również zwrócić uwagę na możliwość wystąpienia innych zdarzeń, na które Uczestnik nie ma wpływu, a które mogą zaistnieć w związku z prowadzoną przez Fundusz i Towarzystwo działalnością, takich jak:

Ryzyko połączenia Funduszu z innym funduszem inwestycyjnym, w tym połączenie Subfunduszu z innym Subfunduszem

Za zgodą Komisji i pod warunkiem wyrażenia zgody przez Zgromadzenie Uczestników może nastąpić połączenie dwóch funduszy inwestycyjnych otwartych, zarządzanych przez Towarzystwo. Połączenie Funduszu z innym funduszem inwestycyjnym oraz połączenie Subfunduszu z innym Subfunduszem może mieć wpływ na wartość Jednostek Uczestnictwa Subfunduszu.

Ryzyko zmiany polityki inwestycyjnej

Zmiany w zakresie polityki inwestycyjnej Subfunduszu mogą skutkować zmianą profilu ryzyka Subfunduszu oraz mieć wpływ na wahan (w tym spadki) wartości Jednostek Uczestnictwa Subfunduszu. Zmiana polityki inwestycyjnej Subfunduszu nie wymaga zgody Uczestników ani, co do zasady, zezwolenia KNF. Zmiany polityki inwestycyjnej Subfunduszu wchodzi w życie w terminie 3 miesięcy od dnia dokonania przez Towarzystwo ogłoszenia o zmianach w Statucie.

Ryzyko związane z zawieszeniem odkupywania Jednostek Uczestnictwa

Co do zasady Uczestnik może złożyć żądanie odkupienia Jednostek Uczestnictwa w każdym Dniu Wyceny. Niemniej jednak Prospekt przewiduje, że w przypadku zajęcia określonych przesłanek, Towarzystwo może zawiesić odkupywanie Jednostek Uczestnictwa. Oznacza to, iż Jednostki Uczestnictwa, co do których Uczestnik złożył żądanie odkupienia w określonych sytuacjach mogą zostać odkupione w innym terminie, co wiąże się z

ryzykiem, że odkupienie Jednostek Uczestnictwa Subfunduszu nastąpi po cenie mniej korzystnej niż oczekiwał tego Uczestnik składający zlecenie odkupienia.

Ryzyko regulacji prawnych dotyczących Subfunduszu w szczególności w zakresie prawa podatkowego.

Zmiany w regulacjach prawnych mogą wpłynąć na zmianę wartości składników Aktywów Subfunduszu. Jednym z najważniejszych czynników prowadzenia działalności gospodarczej jest otoczenie prawne. Niekorzystne zmiany w regulacjach prawnych (m.in. w systemie podatkowym, w systemie obrotu gospodarczego, w systemie obrotu papierami wartościowymi) mogą negatywnie wpływać na atrakcyjność inwestycyjną instrumentów finansowych, w tym dłużnych papierów wartościowych oraz akcji, a tym samym na ich ceny, co może mieć bezpośrednie oddziaływanie na wahania (w tym spadek) wartości Jednostek Uczestnictwa Subfunduszu. Należy przy tym podkreślić, że zmiany w systemie prawnym mogą mieć charakter nagłego i znaczącego pogorszenia parametrów gospodarczych przyczyniając się do gwałtownych ruchów cen instrumentów finansowych na rynku.

Dodatkowo należy podkreślić, że zmiany w systemie prawnym, w tym w systemie obrotu gospodarczego oraz w systemie podatkowym mogą niekorzystnie wpływać na inwestycje Uczestników Funduszu. W takim wypadku Uczestnik Funduszu narażony jest na możliwość ponoszenia dodatkowych obciążeń, które w sposób znaczący mogą negatywnie wpływać na realizowane przez Uczestnika Funduszu stopy zwrotu z inwestycji w Jednostki Uczestnictwa Subfunduszu.

Ryzyko otwarcia likwidacji Funduszu i Subfunduszu

Zgodnie ze Statutem zarówno Fundusz, jak i Subfundusz mogą ulec likwidacji w przypadkach określonych w Statucie.

Ryzyko przejścia zarządzania Funduszem przez inne towarzystwo funduszy inwestycyjnych

Zgodnie z polskim prawem dopuszczalne jest przejęcie zarządzania Funduszem przez inne towarzystwo funduszy inwestycyjnych bez zgody Uczestników Funduszu.

Ryzyko przejścia zarządzania Funduszem przez spółkę zarządzającą

Zgodnie z polskim prawem Towarzystwo może w drodze umowy przekazać spółce zarządzającej prowadzącej działalność na terytorium Rzeczypospolitej Polskiej zarządzanie Funduszem i prowadzenie jego spraw.

Ryzyko zmiany Depozytariusza lub innych podmiotów obsługujących Subfundusz

Zgodnie z polskim prawem dopuszczalna jest zmiana Depozytariusza i innych podmiotów obsługujących Fundusz w czasie działalności Funduszu bez zgody Uczestników Funduszu.

Ryzyko inflacji

Nawet w przypadku uzyskania dodatniej stopy zwrotu przez Subfundusz, po uwzględnieniu inflacji może się okazać, że realnie Subfundusz przyniósł stratę, ponieważ inflacja będzie wyższa od zysków Subfunduszu.

Ryzyko nieosiągnięcia celu inwestycyjnego

Fundusz nie gwarantuje osiągnięcia celu inwestycyjnego Subfunduszu, a także dodatnich stóp zwrotu z Jednostki Uczestnictwa.

Ryzyko niewypłacalności banków

Istnieje ryzyko niespłacenia w terminie przez bank należności z tytułu lokaty oraz ryzyko, że banki, w których zostaną ulokowane środki, okażą się niewypłacalne.

38.3. Informacja ujawniana zgodnie z art. 6 Rozporządzenia Parlamentu Europejskiego i Rady (UE) 2019/2088 z dnia 27 listopada 2019 r. w sprawie ujawniania informacji związanych ze zrównoważonym rozwojem w sektorze usług finansowych

38.3.1. Sposób, w jaki ryzyka dla zrównoważonego rozwoju są wprowadzane w podejmowanych decyzjach inwestycyjnych dotyczących rodzajów głównych instrumentów finansowych Subfunduszu:

Ryzyka dla zrównoważonego rozwoju są wprowadzane w podejmowanych decyzjach inwestycyjnych w procesie analizy fundamentalnej, zarówno w ujęciu bottom-up, czyli na podstawie analizy emitentów papierów wartościowych o charakterze udziałowym, gdzie znaczącym składnikiem tej oceny jest ocena standardów zarządzania daną spółką, jak i w ujęciu top-down, czyli na podstawie analizy makroekonomicznej i sektorowej, a także analizy poszczególnych papierów wartościowych. Rezultatem tej analizy są adekwatne z jej wynikami decyzje inwestycyjne skutkujące odpowiednią selekcją emitentów do portfela inwestycyjnego oraz decyzje w zakresie, zwiększania, utrzymywania, redukcji zaangażowania lub całkowitej dezinvestycji w papiery wartościowe emitowane przez danego emitenta, które mogą wpływać na osiąganą stopę zwrotu.

38.3.2. Wyniki oceny prawdopodobnego wpływu ryzyk dla zrównoważonego rozwoju na zwrot z tytułu produktów finansowych:

W wyniku przeprowadzonej analizy, Towarzystwo stwierdza, że następujące ryzyka mogą być znaczące dla wartości inwestycji w dany subfundusz:

Ryzyko związane z brakiem danych dotyczących zrównoważonego rozwoju

Ryzyko poniesienia przez fundusz straty wynikającej z utraty wartości inwestycji subfunduszu w instrumenty finansowe emitowane przez emitentów, dla których ze względu na brak danych lub brak istotnej części danych niemożliwe jest oszacowanie ryzyka związanego ze zrównoważonym rozwojem.

W wyniku analizy ryzyka dla zrównoważonego rozwoju na zwrot z Subfunduszu, w opinii TFI, dokładne ujęcie ilościowego wpływu tych czynników jest aktualnie utrudnione. W opinii TFI zarówno, w krótkim horyzoncie, jak i długim horyzoncie istnieją czynniki mogące wpływać zarówno pozytywnie jak i negatywnie na stopę zwrotu.

38.3.3. Uwzględnianie unijnych kryteriów dotyczących zrównoważonej środowiskowo działalności gospodarczej

Inwestycje w ramach tego produktu finansowego nie uwzględniają unijnych kryteriów dotyczących zrównoważonej środowiskowo działalności gospodarczej.

39. Określenie profilu inwestora, z uwzględnieniem zakresu czasowego inwestycji oraz poziomu ryzyka inwestycyjnego związanego z przyjętą polityką inwestycyjną Subfunduszu

Subfundusz skierowany jest do inwestorów, którzy:

- chcą lokować środki w Subfundusz inwestujący w akcje spółek notowanych głównie w Polsce,
- akceptują wysokie ryzyko inwestycyjne,
- mają co najmniej 5-letni horyzont inwestycyjny.

40. Wysokość minimalnych wpłat tytułem nabycia Jednostek Uczestnictwa, informacje o wysokości opłat i prowizji związanych z uczestnictwem w Subfunduszu, sposobie ich naliczania i pobierania, kosztów obciążających Subfundusz oraz szczegółowe terminy realizacji zleceń przez Agenta Transferowego

40.1. Wskazanie wysokości minimalnych wpłat tytułem nabycia Jednostek Uczestnictwa Subfunduszu

1. Pierwsza i każda następna wpłata środków pieniężnych na nabycie Jednostek Uczestnictwa kategorii A, B, C, D, E, F, G, H, I, J, K, L, M oraz N Subfunduszu powinna wynosić nie mniej niż 100 złotych, każda następna wpłata Uczestnika Funduszu – nie mniej niż 100 złotych. Fundusz może określić niższą pierwszą i kolejną minimalną wpłatę na nabycie Jednostek Uczestnictwa kategorii A, B, C, D, E, F, G, H, I, J, K, L, M oraz N Subfunduszu, nie niższą jednak niż 20 złotych, a osoby uczestniczące w pracowniczych programach emerytalnych, Uczestników IKE lub Uczestników IKZE lub Specjalistycznych Planach Inwestycyjnych Fundusz może zwolnić z obowiązku dokonania minimalnej wpłaty na nabycie Jednostek Uczestnictwa Subfunduszu.

1a. (skreślono).

2. W przypadku gromadzenia oszczędności na IKE minimalna wysokość pierwszej wpłaty na nabycie Jednostek Uczestnictwa kategorii A, B i C Subfunduszu wynosi 3.000 złotych, przy czym Umowa o prowadzenie IKE może przewidywać niższą minimalną wysokość pierwszej wpłaty na nabycie Jednostek Uczestnictwa kategorii A, B i C Subfunduszu. W przypadku zawierania Umowy o prowadzenie IKE za pośrednictwem Towarzystwa minimalna wysokość wpłaty wynosi 100 zł. W przypadku gromadzenia oszczędności na IKZE minimalna wysokość pierwszej wpłaty na nabycie Jednostek Uczestnictwa kategorii A, B i C Subfunduszu wynosi 3.000 złotych, przy czym Umowa o prowadzenie IKZE może przewidywać niższą minimalną wysokość pierwszej wpłaty na nabycie Jednostek Uczestnictwa kategorii A, B i C Subfunduszu. W przypadku zawierania Umowy o prowadzenie IKZE za pośrednictwem Towarzystwa minimalna wysokość wpłaty wynosi 100 zł.
3. Wpłaty i wypłaty środków pieniężnych w związku ze zbywaniem i odkupywaniem Jednostek Uczestnictwa dokonywane są w złotych.

40.2. Wskazanie przepisów Statutu określających rodzaje, maksymalną wysokość, sposób kalkulacji i naliczania kosztów obciążających Subfundusz, w tym w szczególności wynagrodzenie Towarzystwa, oraz terminy, w których najwcześniej może nastąpić pokrycie poszczególnych rodzajów kosztów

Rodzaje, maksymalną wysokość, sposób kalkulacji i naliczania kosztów obciążających Subfundusz, w tym w szczególności wynagrodzenie Towarzystwa, oraz terminy, w których najwcześniej może nastąpić pokrycie poszczególnych rodzajów kosztów, określają art. 96 i 97 Statutu.

40.3. Wskazanie wartości Współczynnika Kosztów Całkowitych (WKC) wraz z informacją, że odzwierciedla on udział kosztów niezwiązanych bezpośrednio z działalnością inwestycyjną Funduszu na rzecz Subfunduszu w średniej Wartości Aktywów Netto Subfunduszu za dany rok, a także wskazanie kategorii kosztów Subfunduszu niewłączonych do wskaźnika WKC, w tym opłat transakcyjnych

Współczynnik Kosztów Całkowitych (wskaźnik WKC) za rok 2023 wynosi:

dla jednostki uczestnictwa kategorii A: 2,67%

dla jednostki uczestnictwa kategorii B: 0,79%

dla jednostki uczestnictwa kategorii C: 0,71%

dla jednostki uczestnictwa kategorii D: 0,66%

dla jednostki uczestnictwa kategorii E: 0,65%

Wskaźnik WKC odzwierciedla udział kosztów niezwiązanych bezpośrednio z działalnością inwestycyjną Generali Korona Akcje w średniej Wartości Aktywów Netto Generali Korona Akcje przypadający na daną kategorię Jednostek Uczestnictwa za 2023 rok.

Koszty niewłączone do Współczynnika Kosztów Całkowitych:

- a) koszty transakcyjne, w tym prowizje i opłaty maklerskie, podatki związane z nabyciem lub zbyciem składników portfela,
- b) odsetki z tytułu zaciągniętych pożyczek lub kredytów,
- c) świadczenia wynikające z realizacji umów, których przedmiotem są Instrumenty Pochodne,
- d) opłaty związane z nabyciem lub odkupieniem Jednostek Uczestnictwa lub inne opłaty ponoszone bezpośrednio przez Uczestnika,
- e) wartości usług dodatkowych.

40.4. Wskazanie szczegółowych terminów realizacji zleceń przez Agenta Transferowego

40.4.1. Nabycie Jednostek Uczestnictwa

W przypadku gdy Agent Transferowy otrzyma prawidłowo wypełnione zlecenie nabycia Jednostek Uczestnictwa w Dniu Wyceny oraz potwierdzi, na podstawie wyciągu bankowego udostępnionego Agentowi Transferowemu przez Depozytariusza, że środki na pokrycie zlecenia wpłynęły na rachunek bankowy Subfunduszu w Dniu Wyceny, realizacja zlecenia nabycia Jednostek Uczestnictwa następuje według ceny z następnego Dnia Wyceny.

Towarzystwo dąży do realizacji nabycia Jednostek Uczestnictwa w terminach wskazanych powyżej. Realizacja zlecenia nabycia nie może nastąpić później niż w terminie 5 (pięciu) dni od dnia złożenia zlecenia nabycia, chyba że opóźnienie jest następstwem zdarzeń, za które Towarzystwo nie ponosi odpowiedzialności.

Zlecenie złożone w dniu niebędącym Dniem Wyceny, uznaje się za złożone w najbliższym Dniu Wyceny następującym po tym dniu.

40.4.2. Odkupienie Jednostek Uczestnictwa

W przypadku gdy Agent Transferowy otrzyma prawidłowo wypełnione zlecenie odkupienia Jednostek Uczestnictwa w Dniu Wyceny, Uczestnik Funduszu otrzymuje środki z tytułu odkupienia Jednostek Uczestnictwa według ceny odkupienia, równej Wartości Aktywów Netto Subfunduszu na Jednostkę Uczestnictwa danej kategorii z następnego Dnia Wyceny.

Towarzystwo dąży do realizacji odkupienia Jednostek Uczestnictwa w terminach wskazanych powyżej. Realizacja zlecenia odkupienia nie może nastąpić później niż w terminie 5 (pięciu) dni od dnia złożenia zlecenia odkupienia, chyba że opóźnienie jest następstwem zdarzeń, za które Towarzystwo nie ponosi odpowiedzialności.

Zlecenie złożone w dniu niebędącym Dniem Wyceny, uznaje się za złożone w najbliższym Dniu Wyceny następującym po tym dniu.

W przypadku gdy przepisy prawa przewidują inne terminy realizacji zlecenia odkupienia, realizacja następuje w tych terminach.

40.4.3. Konwersja Jednostek Uczestnictwa

W przypadku gdy Agent Transferowy otrzyma prawidłowo wypełnione zlecenie konwersji Jednostek Uczestnictwa związanych z Subfunduszem na Jednostki Uczestnictwa związane z innym Subfunduszem w Dniu Wyceny, realizacja zlecenia konwersji następuje według ceny z następnego Dnia Wyceny.

Towarzystwo dąży do realizacji konwersji Jednostek Uczestnictwa Funduszu w terminach wskazanych powyżej. Realizacja zlecenia konwersji nie może nastąpić później niż w terminie 5 (pięciu) dni od dnia złożenia zlecenia konwersji, chyba że opóźnienie jest następstwem zdarzeń, za które Towarzystwo nie ponosi odpowiedzialności.

W przypadku gdy subfundusz docelowy posiada dłuższe terminy realizacji zleceń, realizacja konwersji następuje w terminie i na zasadach określonych dla subfunduszu docelowego.

Zlecenie złożone w dniu niebędącym Dniem Wyceny, uznaje się za złożone w najbliższym Dniu Wyceny następującym po tym dniu.

40.4.4. Zamiana Jednostek Uczestnictwa

W przypadku gdy Agent Transferowy otrzyma prawidłowo wypełnione zlecenie zamiany Jednostek Uczestnictwa związanych z Subfunduszem na Jednostki Uczestnictwa związane z innym Subfunduszem w Dniu Wyceny, realizacja zlecenia zamiany następuje według ceny z następnego Dnia Wyceny.

Towarzystwo dąży do realizacji zamiany Jednostek Uczestnictwa Funduszu w terminach wskazanych powyżej. Realizacja zlecenia zamiany nie może nastąpić później niż w terminie 5 (pięciu) dni od dnia złożenia zlecenia zamiany, chyba że opóźnienie jest następstwem zdarzeń, za które Towarzystwo nie ponosi odpowiedzialności.

W przypadku gdy subfundusz docelowy posiada dłuższe terminy realizacji zleceń, realizacja zamiany następuje w terminie i na zasadach określonych dla subfunduszu docelowego.

Zlecenie złożone w dniu niebędącym Dniem Wyceny, uznaje się za złożone w najbliższym Dniu Wyceny następującym po tym dniu.

40.5. Wskazanie opłat manipulacyjnych z tytułu zbycia lub odkupienia Jednostek Uczestnictwa oraz innych opłat uiszczanych bezpośrednio przez Uczestnika

W przypadku nieprawidłowego pobrania opłaty manipulacyjnej (tj. w wysokości niższej lub wyższej niż należna), Fundusz ma prawo do dokonania stosownych korekt Jednostek Uczestnictwa na odpowiednim Subrejestrze Uczestnika, z zastrzeżeniem posiadania przez Uczestnika takiej liczby Jednostek Uczestnictwa, która będzie umożliwiawała dokonanie przedmiotowej korekty.

40.5.1. Opłata za otwarcie Subrejestru

1. Towarzystwo lub Dystrybutor przy zbywaniu Jednostek Uczestnictwa pobiera opłatę za otwarcie Subrejestru.
2. Opłata za otwarcie Subrejestru będzie pobierana osobno dla każdego z Subrejestrów. Opłata za otwarcie Subrejestru, która może być pobierana przez Towarzystwo lub Dystrybutora tylko przy nabyciu Jednostek Uczestnictwa, w wyniku którego następuje otwarcie Subrejestru, określona jest w Tabelach Opłat. Opłata, o której mowa w niniejszym ustępie, jest opłatą ustanowioną na podstawie przepisu art. 86, ust. 2 Ustawy i jest należna podmiotowi, o którym mowa w art. 32 ust. 1 pkt 1-3 i ust. 2 Ustawy, od Uczestnika Funduszu.
3. Z zastrzeżeniem pkt 40.5.6., opłata za otwarcie Subrejestru ustalana jest przez Towarzystwo i nie może być wyższa niż 1000 zł.
4. Wysokość opłaty za otwarcie Subrejestru ustalana jest przez Towarzystwo w Tabelach Opłat.
5. Towarzystwo może obniżyć wysokość opłaty za otwarcie Subrejestru lub zwolnić nabywcę Jednostek Uczestnictwa, wszystkich nabywców bądź określoną grupę nabywców z obowiązku jej ponoszenia w sytuacjach określonych w punkcie poniższym.
6. Zwolnienie z opłaty manipulacyjnej lub obniżenie jej stawki może nastąpić w następujących przypadkach:
 - a) w okresie kampanii promocyjnej Towarzystwa lub Funduszu, lub Subfunduszu,
 - b) na uzasadniony wniosek Dystrybutora,
 - c) w ramach uczestnictwa w specjalistycznych planach inwestycyjnych, prowadzonych z Funduszem pracowniczych programach emerytalnych lub gromadzenia oszczędności na IKE lub IKZE,
 - d) w stosunku do Towarzystwa, akcjonariuszy Towarzystwa oraz podmiotów zależnych od akcjonariuszy i w stosunku do nich dominujących, pracowników Towarzystwa, pracowników Agenta Transferowego, pracowników Depozytariusza, pracowników akcjonariuszy Towarzystwa oraz pracowników Dystrybutorów i podmiotów współpracujących z Towarzystwem na podstawie zawartych z nim umów o świadczenie usług,
 - e) dokonywania przez Uczestnika reinwestycji,
 - f) w przypadku nabywania Jednostek Uczestnictwa za pośrednictwem Towarzystwa.
7. Nabywca, któremu Towarzystwo obniżyło wysokość opłaty za otwarcie Subrejestru lub zwolniło z obowiązku jej ponoszenia, z wyjątkiem przypadków, o których mowa w punkcie powyższym, lit. a) i c), ma

obowiązek przy nabyciu lub konwersji Jednostek Uczestnictwa podać tytuł obniżenia lub zwolnienia.

40.5.2. Opłata manipulacyjna za zbywanie Jednostek Uczestnictwa

1. Przy zbywaniu Jednostek Uczestnictwa w tym zbywania w ramach IKE, IKZE oraz Specjalistycznych Planów Inwestycyjnych pobierane są opłaty za ich zbywanie – opłata manipulacyjna oraz opłata za otwarcie Subrejestr. Opłaty, o których mowa w zdaniu poprzednim należne są podmiotowi, o którym mowa w art. 32 ust. 1 pkt 1-3 i ust. 2 Ustawy, od Uczestnika Funduszu.
2. Wysokość opłaty manipulacyjnej pobieranej przy zbywaniu Jednostek Uczestnictwa Subfunduszu nie może przekroczyć:
 - a) w przypadku Jednostek Uczestnictwa kategorii A: 5%,
 - b) w przypadku Jednostek Uczestnictwa kategorii B: 5%,
 - c) w przypadku Jednostek Uczestnictwa kategorii C: 5%,
 - d) w przypadku Jednostek Uczestnictwa kategorii D: 0%,
 - e) w przypadku Jednostek Uczestnictwa kategorii E: 5%,
 - f) w przypadku Jednostek Uczestnictwa kategorii F: 5%,
 - g) w przypadku Jednostek Uczestnictwa kategorii G: 5%,
 - h) w przypadku Jednostek Uczestnictwa kategorii I: 5%,
 - i) w przypadku Jednostek Uczestnictwa kategorii J: 4%,
 - j) w przypadku Jednostek Uczestnictwa kategorii K: 3%,
 - k) w przypadku Jednostek Uczestnictwa kategorii L: 2%,
 - l) w przypadku Jednostek Uczestnictwa kategorii M: 1%

- środków wpłacanych na nabycie Jednostek Uczestnictwa danej kategorii. Wysokość stawki opłaty manipulacyjnej może być zależna od wartości środków wpłacanych w celu nabycia Jednostek Uczestnictwa i wartości Jednostek Uczestnictwa należących już do Uczestnika oraz od sposobu dokonania wpłaty na nabycie Jednostek Uczestnictwa. Przy zbywaniu Jednostek Uczestnictwa Subfunduszu kategorii innych niż wskazane powyżej nie są pobierane opłaty manipulacyjne.
3. Skala i wysokość stawek opłat manipulacyjnych ustalana jest przez Towarzystwo w Tabelach Opłat.
4. Towarzystwo może obniżyć wysokość stawki opłaty manipulacyjnej lub zwolnić nabywcę Jednostek Uczestnictwa, wszystkich nabywców bądź określoną grupę nabywców z obowiązku jej ponoszenia w sytuacjach określonych w punkcie poniższym.
5. Zwolnienie z opłaty manipulacyjnej lub obniżenie jej stawki może nastąpić w następujących przypadkach:
 - a) w okresie kampanii promocyjnej Towarzystwa lub Funduszu, lub Subfunduszu,
 - b) na uzasadniony wniosek Dystrybutora,
 - c) w ramach uczestnictwa w specjalistycznych planach inwestycyjnych, prowadzonych z Funduszem pracowniczych programach emerytalnych lub gromadzenia oszczędności na IKE lub IKZE,
 - d) w stosunku do Towarzystwa, akcjonariuszy Towarzystwa oraz podmiotów zależnych od akcjonariuszy i w stosunku do nich dominujących, pracowników Towarzystwa, pracowników Agenta Transferowego, pracowników Depozytariusza, pracowników akcjonariuszy Towarzystwa oraz pracowników Dystrybutorów i podmiotów współpracujących z Towarzystwem na podstawie zawartych z nim umów o świadczenie usług,
 - e) dokonywania przez Uczestnika reinwestycji,
 - f) w przypadku nabywania Jednostek Uczestnictwa za pośrednictwem Towarzystwa.
6. Zwolnienie z opłaty manipulacyjnej lub obniżenie jej stawki może nastąpić, na zasadach określonych w punkcie powyższym, przy nabywaniu Jednostek Uczestnictwa Subfunduszu w ramach zamiany, a także w ramach dokonywania konwersji. Nabywca, któremu Towarzystwo obniżyło wysokość stawki opłaty manipulacyjnej lub zwolniło z obowiązku jej ponoszenia, z wyjątkiem przypadków, o których mowa w punkcie powyższym, lit. 1) i 3), ma obowiązek przy nabyciu lub konwersji Jednostek Uczestnictwa podać tytuł obniżenia lub zwolnienia.

40.5.3. Opłata manipulacyjna za odkupywanie Jednostek Uczestnictwa

1. Przy odkupywaniu Jednostek Uczestnictwa w tym odkupywania w ramach IKE, IKZE oraz Specjalistycznych Planów Inwestycyjnych, o których mowa w art. 27 Statutu pobierane są opłaty manipulacyjne. Opłaty manipulacyjne należne są podmiotowi, o którym mowa w art. 32 ust. 1 pkt 1-3 i ust. 2 Ustawy, od Uczestnika Funduszu.

2. Wysokość opłaty manipulacyjnej pobieranej przy odkupywaniu Jednostek Uczestnictwa Subfunduszu nie może przekroczyć:
 - a) w przypadku Jednostek Uczestnictwa kategorii A: 5%,
 - b) w przypadku Jednostek Uczestnictwa kategorii D: 0%,
 - c) w przypadku Jednostek Uczestnictwa kategorii E: 4%,
 - d) w przypadku Jednostek Uczestnictwa kategorii F: 3%,
 - e) w przypadku Jednostek Uczestnictwa kategorii G: 2%,wypłacanych środków przez Uczestnika w wyniku odkupienia Jednostek Uczestnictwa. Przy odkupywaniu Jednostek Uczestnictwa Subfunduszu kategorii innych niż wskazane powyżej nie są pobierane opłaty manipulacyjne.
3. W przypadku pobrania opłaty manipulacyjnej przy odkupywaniu Jednostek Uczestnictwa wartość środków z tytułu odkupienia ulega pomniejszeniu o wartość opłaty manipulacyjnej.
4. Stawka i wysokość stawek opłaty manipulacyjnej ustalana jest przez Towarzystwo w Tabelach Opłat.
5. Zwolnienie z opłaty manipulacyjnej lub obniżenie jej stawki może nastąpić w następujących przypadkach:
 - a) w okresie kampanii promocyjnej Towarzystwa lub Funduszu, lub Subfunduszu,
 - b) w ramach uczestnictwa w specjalistycznych planach inwestycyjnych, prowadzonych z Funduszem pracowniczych programach emerytalnych lub gromadzenia oszczędności na IKE lub IKZE,
 - c) w stosunku do Towarzystwa, akcjonariuszy Towarzystwa oraz podmiotów zależnych od akcjonariuszy i w stosunku do nich dominujących, pracowników Towarzystwa, pracowników Agenta Transferowego, pracowników Depozytariusza, pracowników akcjonariuszy Towarzystwa oraz pracowników Dystrybutorów i podmiotów współpracujących z Towarzystwem na podstawie zawartych z nim umów o świadczenie usług.
6. W przypadku, o którym mowa w punkcie powyższym, lit. c), Uczestnik, który uzyskał zwolnienie z opłaty manipulacyjnej lub obniżenie jej stawki, ma obowiązek przy odkupieniu Jednostek Uczestnictwa podać tytuł obniżenia lub zwolnienia.

40.5.4. Opłata manipulacyjna za zamianę Jednostek Uczestnictwa

1. Zamiana podlega opłacie za zamianę. Opłata za zamianę należna jest podmiotowi, o którym mowa w art. 32 ust. 1 pkt 1-3 i ust. 2 Ustawy, od Uczestnika Funduszu. Opłata składa się z dwóch elementów: opłaty ruchomej i opłaty stałej, ustalanych w sposób następujący:
 - a) wysokość opłaty ruchomej za zamianę jest ustalana w oparciu o stawkę opłaty ruchomej za zamianę i podstawę ustalenia ostatecznej wysokości tej stawki. Maksymalna stawka opłaty ruchomej za zamianę stanowi różnicę pomiędzy stawką opłaty manipulacyjnej za nabycie Jednostek Uczestnictwa danego Subfunduszu wg Tabeli Opłat (Subfundusz docelowy) a stawką opłaty manipulacyjnej za nabycie Jednostek Uczestnictwa w Subfunduszu, w którym odkupywane są Jednostki Uczestnictwa (Subfundusz źródłowy), z zastrzeżeniem że stawka ta jest nieujemna. Opłata ruchoma pobierana jest przez Towarzystwo lub Dystrybutora w Subfunduszu docelowym, w którym nabywane są Jednostki Uczestnictwa, od kwoty środków podlegających zamianie. Podstawą ustalenia ostatecznej wysokości stawki opłaty ruchomej za zamianę jest wartość Jednostek Uczestnictwa posiadanych przez Uczestnika w Subfunduszu źródłowym w Dniu Wyceny. Zasady ustalenia opłaty ruchomej przy zamianie określone są w Tabelach Opłat;
 - b) opłata stała może wynosić maksymalnie 5% wartości środków podlegających zamianie, pomniejszonych o opłatę ruchomą za zamianę. Aktualna wartość opłaty stałej za zamianę podawana jest w Tabelach Opłat.

40.5.5. Opłata manipulacyjna za konwersję Jednostek Uczestnictwa

1. Konwersja podlega opłacie za konwersję. Opłata za konwersję należna jest podmiotowi, o którym mowa w art. 32 ust. 1 pkt 1-3 i ust. 2 Ustawy, od Uczestnika Funduszu. Opłata składa się z dwóch elementów: opłaty ruchomej i opłaty stałej, ustalanych w sposób następujący:
 - a) wysokość opłaty ruchomej za konwersję jest ustalana w oparciu o stawkę opłaty ruchomej za konwersję i podstawę ustalenia ostatecznej wysokości tej stawki. Maksymalna stawka opłaty ruchomej za konwersję stanowi różnicę pomiędzy stawką opłaty manipulacyjnej za nabycie jednostek uczestnictwa wg Tabeli Opłat dla funduszu (Subfunduszu), w którym nabywane są jednostki uczestnictwa (fundusz docelowy), a stawką opłaty manipulacyjnej za nabycie Jednostek Uczestnictwa w Subfunduszu, w którym odkupywane są Jednostki Uczestnictwa (Subfundusz źródłowy), z zastrzeżeniem że stawka ta jest nieujemna. Opłata ruchoma pobierana jest przez Towarzystwo lub Dystrybutora w funduszu docelowym, w którym nabywane są Jednostki, od kwoty konwertowanych środków. Podstawą ustalenia ostatecznej wysokości stawki opłaty ruchomej za konwersję jest wartość Jednostek Uczestnictwa posiadanych przez Uczestnika w Subfunduszu

źródłowym w Dniu Wyceny. Zasady ustalenia opłaty ruchomej przy konwersji określone są w Tabelach Opłat;

- b) opłata stała może wynosić maksymalnie 5% wartości konwertowanych środków, pomniejszonych o opłatę ruchomą za konwersję. Aktualna wartość opłaty stałej za konwersję podawana jest w Tabelach Opłat.

40.5.6. Opłaty pobierane w związku z uczestnictwem w specjalistycznym planie inwestycyjnym

1. Od Uczestników będących uczestnikami Planów są pobierane opłaty: za otwarcie Subrejestrów, za zbywanie i za odkupywanie Jednostek Uczestnictwa, a także opłata wyrównawcza, przy czym opłata za otwarcie Subrejestrów może być pobrana w wyższej wysokości niż wskazana w pkt 40.5.1. Towarzystwo może pobrać wyższą opłatę za otwarcie Subrejestrów niż przewidziana w tym punkcie, nie wyższą jednak niż 20000 zł, w przypadku gdy warunki planu nie przewidują w trakcie trwania planu obciążania Uczestnika, który przystąpił do planu, opłatami, o których mowa w pkt 40.5.2. Wysokość opłaty za otwarcie Subrejestrów w ramach planu zależna jest między innymi od długości deklarowanego okresu oszczędzania oraz wysokości deklarowanych wpłat do Funduszu. Opłata wyrównawcza pobierana jest w razie niewywiązania się przez uczestnika planu z jego obowiązków wynikających z uczestnictwa w planie i nie może przekraczać wartości zniżek w opłatach za otwarcie Subrejestrów i za zbywanie Jednostek Uczestnictwa udzielonych uczestnikowi planu w związku z jego uczestnictwem w planie.
2. Opłata wyrównawcza, o której mowa powyżej, nie jest pobierana w przypadku, w którym uczestnik planu nie wywiązał się z jego obowiązków wynikających z uczestnictwa w planie w przeciągu 30 dni od wejścia w życie zmian z przyczyn dotyczących Funduszu, takich jak:
 - a) zmiany Statutu modyfikujące w istotnym stopniu zasady realizowanej przez Subfundusz polityki inwestycyjnej lub zwiększające koszty obciążające Subfundusz,
 - b) wprowadzenie w trakcie trwania planu innych opłat manipulacyjnych obciążających uczestnika planu niż przewidziane w umowie o uczestnictwo w planie w momencie jej podpisywania,
 - c) zmiana czasu trwania Funduszu.

40.5.7. Opłaty związane z uczestnictwem w IKE oraz IKZE

1. W związku z prowadzeniem przez Fundusz IKE oraz IKZE opłaty przewidziane postanowieniami Statutu oraz postanowieniami punktów powyższych, zgodnie z Tabelą Opłat objętą Regulaminem prowadzenia indywidualnych kont emerytalnych (IKE) oraz indywidualnych kont zabezpieczenia emerytalnego (IKZE). Ponad opłaty, o których mowa w zdaniu pierwszym, Towarzystwo może pobrać opłatę przy wypłacie transferowej oraz zwrocie, jeżeli od dnia zawarcia umowy o prowadzenie IKE albo IKZE nie upłynęło jeszcze 12 miesięcy. Opłata powyższa nie może być wyższa niż 5% środków podlegających wypłacie i ustalana jest w Tabeli Opłat objętej Regulaminem prowadzenia indywidualnych kont emerytalnych (IKE) oraz indywidualnych kont zabezpieczenia emerytalnego (IKZE), z zastrzeżeniem że nie jest ona pobierana w przypadku konwersji lub zamiany w ramach odpowiednio IKE albo IKZE. Towarzystwo może postanowić o odroczeniu w czasie pobrania opłat, o których mowa w zdaniach poprzedzających, przy czym odroczenie może dotyczyć wyłącznie opłat za otwarcie Subrejestrów, a także za zbywanie, konwersję lub zamianę Jednostek Uczestnictwa pod warunkiem spełnienia przez odpowiednio Uczestnika IKE albo Uczestnika IKZE warunków dotyczących minimalnego okresu uczestnictwa w odpowiednio IKE albo IKZE lub minimalnej wysokości dokonanych wpłat na odpowiednio IKE albo IKZE w zdefiniowanym okresie.

40.6. Wskazanie opłaty zmiennej, będącej częścią wynagrodzenia za zarządzanie, której wysokość jest uzależniona od wyników Subfunduszu, prezentowanej w ujęciu procentowym w stosunku do średniej Wartości Aktywów Netto Subfunduszu

1. Towarzystwo jest uprawnione do pobierania wynagrodzenia zmiennego za zarządzanie w odniesieniu do Jednostek Uczestnictwa kategorii A, E, F, G, H, K i L. Wynagrodzenie zmienne może zostać pobrane po spełnieniu warunków, o których mowa w pkt. 11a.1 ppkt 6 i będzie obliczane i wypłacane Towarzystwu w wartości i terminach, o których mowa w pkt. 11a.1 ppkt 8.
2. Wskaźnik referencyjny, o którym mowa w pkt. 11a.1 ppkt 3 pkt 1) oparty jest w 90% o indeks WIG20 Total Return oraz w 10% o stawkę WIBID1M. Wskaźnik referencyjny wyliczany jest wobec kategorii Jednostek Uczestnictwa Subfunduszu w odniesieniu do których, zgodnie z decyzją Towarzystwa, pobierane jest wynagrodzenie zmienne. Wartość wskaźnika referencyjnego obliczana jest dla każdego Dnia Wyceny Okresu Odniesienia z dokładnością wyniku do części setnych według następującego wzoru:

$$BV(i) = BV(t_1) \times \left[90\% \times \frac{IDX(i)}{IDX(t_1)} + 10\% \times \left(1 + \frac{WIBID1M(t_1-2)+D}{365} \right) \right]$$

gdzie:

BV(x) – wartość Wskaźnika referencyjnego w dniu „x”, gdzie „x” to zdefiniowany Dzień Wyceny; przy czym wartość wskaźnika referencyjnego w pierwszym dniu pierwszego Okresu Odniesienia wynosi 100;

gdzie zdefiniowany Dzień Wyceny „x” przyjmuje następujące wartości:

i – Dzień Wyceny;

t1 – pierwszy dzień Okresu odsetkowego; Okres odsetkowy (okres czasu dla którego ustalana jest stawka WIBID) rozpoczyna się w ostatnim Dniu Wyceny miesiąca kalendarzowego poprzedzającego miesiąc kalendarzowy, do którego należy dzień „i”, a kończy się w ostatnim Dniu Wyceny miesiąca kalendarzowego do którego należy dzień „i”, z zastrzeżeniem że pierwszy Okres odsetkowy rozpoczyna się w pierwszym Dniu Wyceny pierwszego Okresu Odniesienia.

t1-2 – Dzień Wyceny przypadający na 2 dni robocze przed pierwszym dniem Okresu odsetkowego;

IDX(x) – wartość indeksu WIG20 Total Return (TICKER: WIG20TR Index) w dniu „x”, gdzie „x” to zdefiniowany Dzień Wyceny. Wartość indeksu, o którym mowa w zdaniu poprzednim, jest obliczana przez Administratora GPW Benchmark. Wartość indeksu jest publikowana przez serwis Bloomberg oraz na stronie internetowej gpwbenchmark.pl. Wartość indeksu ustalana jest na podstawie wartości indeksu z zamknięcia notowań tego indeksu danego Dnia Wyceny lub jego ostatniej dostępnej wartości.

WIBID1M(x) – stawka WIBID dla depozytów 1-miesięcznych na rynku międzybankowym (ISIN: PL9999999128) w dniu „x”, gdzie „x” to zdefiniowany Dzień Wyceny, z zastrzeżeniem, że w odniesieniu do pierwszego Okresu odsetkowego w przypadku, gdy dzień rozpoczęcia obliczania wskaźnika referencyjnego przypadnie w trakcie trwania miesiąca kalendarzowego wartość Wskaźnika referencyjnego zostanie ustalona w oparciu o stawkę ustaloną na podstawie stawek WIBID, której długość będzie proporcjonalna do długości Okresu odsetkowego. Administratorem stawki, o której mowa w zdaniu poprzednim, jest GPW Benchmark. Wartość stawki jest publikowana przez serwis Bloomberg oraz na stronie internetowej gpwbenchmark.pl.

D - liczba dni kalendarzowych od dnia „t1”, do dnia „i”

Dostosowanie proporcji składników wskaźnika referencyjnego (rebalancing) przypada każdorazowo na dzień t1 (częstotliwość miesięczna).

Jeżeli serwis Bloomberg oraz administrator nie opublikują danego dnia wysokości indeksu lub stawki, do kalkulacji wskaźnika referencyjnego przyjmuje się ostatnią znaną wartość indeksu lub stawki.

40.7. Maksymalna wysokość wynagrodzenia za zarządzanie Subfunduszem; w przypadku, o którym mowa w art. 101 ust. 5 Ustawy o funduszach, maksymalny poziom wynagrodzenia za zarządzanie Subfunduszem, jeżeli Fundusz lokuje powyżej 50% Aktywów Subfunduszu w Jednostki Uczestnictwa, certyfikaty inwestycyjne lub tytuły uczestnictwa funduszy lub instytucji wspólnego inwestowania

Towarzystwo jest uprawnione do pobierania wynagrodzenia stałego za zarządzanie Subfunduszem w wysokości do:

- a) w przypadku Jednostek Uczestnictwa kategorii A: 2% rocznie, z którego nie więcej niż 2% przeznaczane jest na pokrycie kosztów działalności Subfunduszu, o których mowa w art. 96 ust. 1 Statutu. W przypadku jeżeli koszty działalności Subfunduszu, o których mowa w art. 96 ust. 1 Statutu przekroczą 2%, Towarzystwo pokrywa je ze środków własnych;
- b) w przypadku Jednostek Uczestnictwa kategorii B: 0,6% rocznie,
- c) przypadku Jednostek Uczestnictwa kategorii C: 0,6% rocznie,
- d) przypadku Jednostek Uczestnictwa kategorii D: 2% rocznie,
- e) przypadku Jednostek Uczestnictwa kategorii E: 2% rocznie,
- f) przypadku Jednostek Uczestnictwa kategorii F: 2% rocznie,
- g) przypadku Jednostek Uczestnictwa kategorii G: 2% rocznie,
- h) przypadku Jednostek Uczestnictwa kategorii H: 2% rocznie,
- i) przypadku Jednostek Uczestnictwa kategorii I: 0,6% rocznie,
- j) przypadku Jednostek Uczestnictwa kategorii J: 0,6% rocznie,
- k) przypadku Jednostek Uczestnictwa kategorii K: 0,6% rocznie,
- l) przypadku Jednostek Uczestnictwa kategorii L: 0,6% rocznie,
- m) przypadku Jednostek Uczestnictwa kategorii M: 0,6% rocznie,
- n) w przypadku Jednostek Uczestnictwa kategorii N: 0,6% rocznie.

40.8. Wskazanie istniejących umów lub porozumień, na podstawie których koszty działalności Subfunduszu bezpośrednio lub pośrednio są rozdzielane między Subfundusz a Towarzystwo lub inny podmiot, w tym wskazanie usług dodatkowych oraz wskazanie wpływu tych usług na wysokość prowizji pobieranych przez podmiot prowadzący działalność maklerską oraz na wysokość wynagrodzenia Towarzystwa za zarządzanie Subfunduszem

Istnieją umowy zawarte przez Fundusz/Towarzystwo, z których wynikają koszty stanowiące koszty

Subfunduszu, które są pokrywane przez Towarzystwo na podstawie uchwał zarządu Towarzystwa (zgodnie ze Statutem). Takie koszty wynikają m.in. z umów zawartych z Depozytariuszem o prowadzenie rejestru Aktywów Funduszu.

41. Podstawowe dane finansowe Subfunduszu w ujęciu historycznym

41.1. Wartość Aktywów Netto Subfunduszu na koniec ostatniego roku obrotowego zgodna z wartością zaprezentowaną w zbadanym przez biegłego rewidenta sprawozdaniu finansowym Subfunduszu, odrębnie dla każdej kategorii Jednostek Uczestnictwa

Wartość Aktywów Netto Subfunduszu na Dzień Wyceny 31 grudnia 2023 r. wyniosła 553 767 tys. zł.

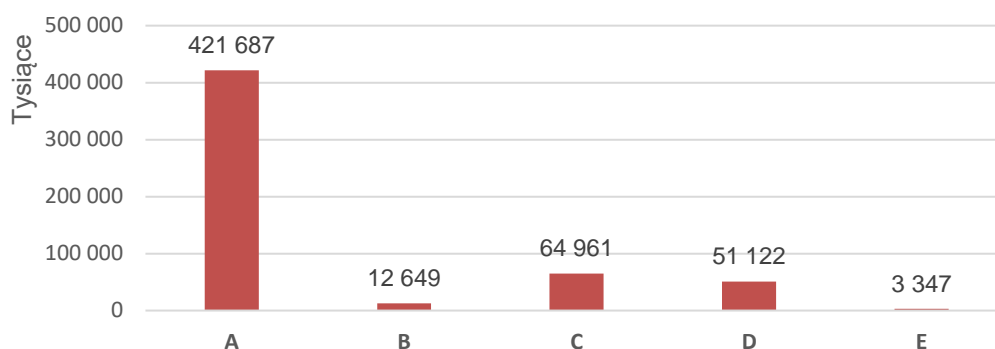

Jednostki Uczestnictwa innych kategorii, niż zaprezentowane powyżej, do dnia 31.12.2023 r. nie zostały nabyte.

41.2. Wartość średniej stopy zwrotu z inwestycji w Jednostki Uczestnictwa Subfunduszu odpowiednio za ostatnie 2 lata lub za ostatnie 3, 5 i 10 lat

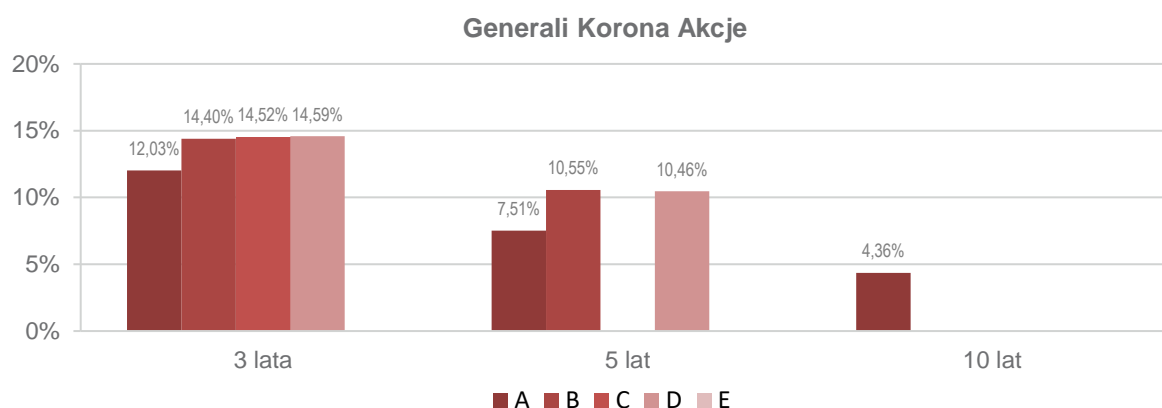

Kategorie jednostek uczestnictwa Subfunduszu, dla których nie podano danych, są zbywane krócej niż odpowiednio 2, 3, 5 lub 10 lat lub Fundusz nie wyodrębnił aktywów przypadających na daną kategorię jednostek uczestnictwa w sposób ciągły w całym okresie, za który informacja jest sporządzana.

41.3. Wskazanie wzorca służącego do oceny efektywności inwestycji w Jednostki Uczestnictwa Subfunduszu odzwierciedlającego zachowanie się zmiennych rynkowych najlepiej oddających cel i politykę inwestycyjną Subfunduszu, a także informacja o dokonanych zmianach wzorca, jeżeli miały miejsce

Od uruchomienia Subfunduszu do 31 grudnia 2016 r.: WIG. Od 1 stycznia 2017 r. do 30 czerwca 2022 r.: 90% WIG, 10% stawka WIBID dla depozytów 1-roczych.

Od 1 lipca 2022 r.: 90% indeks WIG20 Total Return, 10% stawka WIBID 1M ustalona 2 dni robocze przed ostatnim dniem roboczym poprzedniego miesiąca.

41.4. Informacja o średnich stopach zwrotu z przyjętego przez Subfundusz wzorca za ostatnie 3, 5 i 10 lat

Generali Korona Akcje

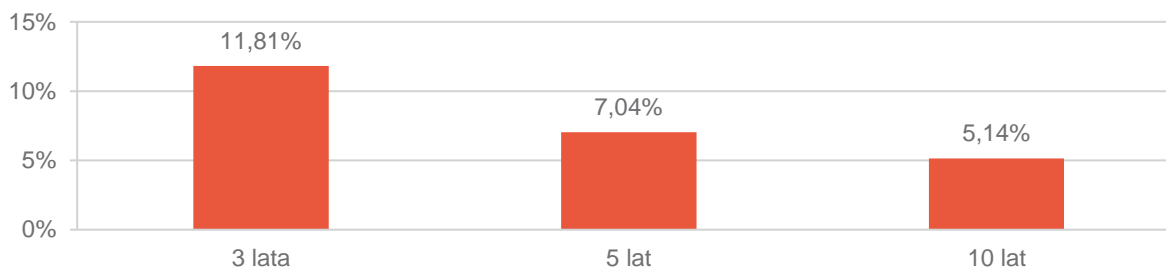

41.5. Zastrzeżenie, że indywidualna stopa zwrotu Uczestnika z inwestycji jest uzależniona od wartości Jednostki Uczestnictwa w momencie jej zbycia i odkupienia przez Fundusz na rzecz Subfunduszu oraz wysokości pobranych opłat manipulacyjnych oraz że wyniki osiągnięte przez Subfundusz w przeszłości nie gwarantują uzyskania podobnych w przyszłości

Towarzystwo zastrzega niniejszym, że indywidualna stopa zwrotu Uczestnika z inwestycji jest uzależniona od wartości Jednostki Uczestnictwa w momencie jej zbycia i odkupienia przez Fundusz oraz wysokości pobranych przez Fundusz opłat manipulacyjnych oraz że wyniki historyczne nie gwarantują uzyskania podobnych wyników w przyszłości.

41a. Informacja o stosowanej metodzie pomiaru całkowitej ekspozycji Subfunduszu.

1. Subfundusz, jako metodę pomiaru całkowitej ekspozycji stosuje metodę zaangażowania.
2. Całkowita ekspozycja Subfunduszu wyliczona przy zastosowaniu metody zaangażowania nie będzie przekraczała Wartości Aktywów Netto Subfunduszu.

Pkt 42.-56. (skreślono)

Dotyczy Subfunduszu Generali Akcji Rynków Wschodzących

57. Opis polityki inwestycyjnej Subfunduszu

57.1. Wskazanie głównych kategorii lokat Subfunduszu i ich dywersyfikacji charakteryzujących specyfikę Subfunduszu oraz, jeżeli Fundusz lokuje Aktywa Subfunduszu głównie w lokaty inne niż papiery wartościowe lub instrumenty rynku pieniężnego – wyraźne wskazanie tej cechy

1. Głównymi kategoriami lokat Subfunduszu są jednostki uczestnictwa innych funduszy inwestycyjnych otwartych mających siedzibę na terytorium Rzeczypospolitej Polskiej, tytuły uczestnictwa emitowane przez fundusze zagraniczne, tytuły uczestnictwa emitowane przez instytucje wspólnego inwestowania mające siedzibę za granicą oraz akcje.
2. Fundusz lokuje Aktywa Subfunduszu na rynkach wschodzących, obejmujących państwa zaliczane w skład indeksu MSCI Emerging Markets. Głównymi kategoriami lokat są jednostki uczestnictwa innych funduszy inwestycyjnych lub tytuły uczestnictwa funduszy zagranicznych lub instytucji wspólnego inwestowania mających siedzibę za granicą, których polityka inwestycyjna zakłada: lokowanie powyżej 50% aktywów w akcje spółek, które mają siedzibę lub ich główny przedmiot działalności koncentruje się w państwach zaliczanych do rynków wschodzących lub zapewnienie ekspozycji na akcje takich spółek lub odzwierciedlenie indeksów akcji rynków wschodzących, a także akcje emitowane przez spółki, które mają siedzibę lub ich główny przedmiot działalności koncentruje się w państwach zaliczanych do rynków wschodzących. Udział lokat, o których mowa powyżej w Aktywach Subfunduszu nie będzie niższy niż 70%.
3. Fundusz, działając na rachunek Subfunduszu, z uwzględnieniem pkt 2 powyżej może inwestować Aktywa Subfunduszu w inne kategorie lokat, w tym obligacje i inne instrumenty finansowe.

57.2. Opis kryteriów doboru lokat do portfela inwestycyjnego Subfunduszu

1. Podstawowym kryterium doboru lokat jest dążenie do osiągnięcia celu inwestycyjnego Subfunduszu poprzez uzyskanie odpowiedniej stopy zwrotu z Aktywów Subfunduszu przy zachowaniu założonej płynności.
2. Lokaty Subfunduszu w akcje i inne papiery wartościowe są dokonywane przede wszystkim na podstawie analizy fundamentalnej, w szczególności w przypadku papierów o charakterze udziałowym podstawowymi kryteriami będzie określenie rynkowych i technologicznych przewag firm oraz jakości zarządzania przedsiębiorstwem.
3. Lokaty Subfunduszu w jednostki uczestnictwa oraz tytuły uczestnictwa emitowane przez fundusze zagraniczne lub instytucje wspólnego inwestowania mające siedzibę za granicą dokonywane będą przy uwzględnieniu kryteriów, o których mowa w pkt 2 powyżej oraz następującymi kryteriami: płynności, ceny, dostępności, zgodności ze strategią i celem inwestycyjnym, ryzykiem kredytowym, wyceny oraz konkurencyjności rentowności w porównaniu do alternatywnych instrumentów finansowych dostępnych na rynku.

57.3. Jeżeli Subfundusz odzwierciedla skład uznanego indeksu akcji lub dłużnych papierów wartościowych – wskazanie tego indeksu, rynku, którego indeks dotyczy, oraz stopnia odzwierciedlenia indeksu przez Subfundusz

Nie dotyczy. Subfundusz nie odzwierciedla składu uznanego indeksu.

57.4. Jeżeli Wartość Aktywów Netto portfela inwestycyjnego Subfunduszu może się charakteryzować dużą zmiennością wynikającą ze składu portfela lub z przyjętej techniki zarządzania portfelem – wyraźne wskazanie tej cechy

W związku z faktem, iż w skład portfela Subfunduszu wchodzi instrumenty finansowe dające pośrednią ekspozycję na akcje oraz akcje, Wartość Aktywów Netto portfela inwestycyjnego Subfunduszu będzie się charakteryzować wysoką zmiennością.

57.5. Jeżeli Fundusz może zawierać na rzecz Subfunduszu umowy, których przedmiotem są instrumenty pochodne, w tym niewystandaryzowane instrumenty pochodne – wskazanie tej informacji wraz z określeniem wpływu zawarcia takich umów, w tym umów, których przedmiotem są niewystandaryzowane instrumenty pochodne, na ryzyko związane z przyjętą polityką inwestycyjną

Umowy, których przedmiotem są Instrumenty Pochodne, w tym Niewystandaryzowane Instrumenty Pochodne, mogą być zawierane zarówno w celu ograniczenia ryzyka inwestycyjnego, jak i w celu zapewnienia sprawnego zarządzania portfelem inwestycyjnym Subfunduszu.

Umowy, których przedmiotem są Niewystandaryzowane Instrumenty Pochodne, mające za zadanie ograniczać ryzyko inwestycyjne związane z niekorzystną zmianą cen instrumentów finansowych, kursów walutowych lub stóp procentowych oraz umowy mające na celu sprawne zarządzanie portfelem inwestycyjnym Subfunduszu mogą zwiększać ryzyko inwestycyjne w związku z istniejącymi następującymi czynnikami ryzyka:

- 1) ryzyko kontrahenta – ryzyko niewywiązania się z warunków umowy przez kontrpartniera;
- 2) ryzyko niedopasowania Instrumentu Pochodnego do celu inwestycyjnego mającego za przedmiot Instrument Pochodny – w przypadku strategii zabezpieczającej: ryzyko związane z wyborem przez

zarządzającego niewłaściwego zabezpieczenia Aktywów Subfunduszu, polegające na niewłaściwym doborze bazy kontraktu, terminu, waluty lub braku dokładnego dopasowania wartości płatności, co może spowodować stratę na zabezpieczonej transakcji;

- 3) w przypadku Instrumentów Pochodnych, w których instrumentem bazowym jest stopa procentowa (np. transakcje typu swap, cap/floor, transakcje forward i futures) – ryzyko zmienności stopy procentowej;
- 4) w przypadku Instrumentów Pochodnych, w których instrumentem bazowym jest waluta (np. opcje walutowe, transakcje forward, futures i CIRS) – ryzyko kursów walut i stopy procentowej;
- 5) w przypadku Instrumentów Pochodnych opartych na ryzyku kredytowym emitentów – ryzyko zmienności stopy procentowej oraz tzw. ryzyko zmienności spreadu, tj. ryzyko zmienności stosunku oprocentowania obligacji emitowanych przez państwa do oprocentowania obligacji emitowanych przez podmioty prywatne;
- 6) ryzyko związane ze stosowaniem Instrumentów Pochodnych opartych na papierach wartościowych, indeksach giełdowych – może to powodować odchylenie zwrotów z Jednostek Uczestnictwa w porównaniu ze stopą zwrotu stopy odniesienia;
- 7) ryzyko operacyjne - ryzyko bezpośredniej lub pośredniej straty wynikającej z niewłaściwych lub zawodnych procesów wewnętrznych systemów kontrolnych, ludzi i systemów informatycznych lub też ze zdarzeń zewnętrznych.

Powyższe ryzyka związane z zawieraniem przez Fundusz na rachunek Subfunduszu umów mających za przedmiot Instrumenty Pochodne, w tym Niewystandaryzowane Instrumenty pochodne mogą wpływać na wahania (w tym spadki) wartości Jednostek Uczestnictwa Subfunduszu.

57.6. Jeżeli udzielono gwarancji wypłaty określonej kwoty z tytułu odkupienia Jednostek Uczestnictwa Subfunduszu – wskazanie gwaranta oraz warunków gwarancji

Nie dotyczy. Nie udzielono gwarancji wypłaty określonej kwoty z tytułu odkupienia Jednostek Uczestnictwa.

57.7. Opis sposobu w jaki Subfundusz bierze pod uwagę główne niekorzystne skutki dla czynników zrównoważonego rozwoju

Subfundusz bierze pod uwagę główne niekorzystne skutki dla czynników zrównoważonego rozwoju. Sposób uwzględniania głównych niekorzystnych skutków dla zrównoważonego rozwoju został opisany poniżej.

Generali Investments TFI, w zakresie głównych niekorzystnych skutków dla zrównoważonego dąży do minimalizacji ekspozycji na podmioty, których działalność wywiera istotne niekorzystne skutki dla zrównoważonego rozwoju, kierując się przy tym najlepszym interesem Klientów i uczestników funduszy, kryteriami doboru i rodzajem dokonywanych lokat, szczególnymi zasadami dywersyfikacji lokat i innymi ograniczeniami inwestycyjnymi, przyjętymi benchmarkami i stopami odniesienia, zgodnością ze strategią i celem inwestycyjnym, dostępnością i płynnością instrumentów finansowych, konkurencyjnością i rentownością w porównaniu do alternatywnych instrumentów finansowych dostępnych na rynku.

Oznacza to, że co do zasady, w przypadku zarządzania subfunduszem Towarzystwo, poprzez badanie emitentów wchodzących w skład indeksu, w przypadkach, gdzie dostęp do danych udostępnianych przez podmioty trzecie takich jak na przykład MSCI Inc. na to pozwala, bada zaangażowanie potencjalnych emitentów papierów wartościowych mogących wchodzić w skład portfela inwestycyjnego w w/w kontrowersje związane z głównymi niekorzystnymi skutkami dla zrównoważonego rozwoju, pod kątem ich natężenia (bardzo poważne, poważne, umiarkowane, niskie) oraz rodzaju zaangażowania emitenta (bezpośrednie, pośrednie) na podstawie metodologii stosowanej przez te podmioty trzecie. Na tej podstawie Towarzystwo tworzy listy restrykcyjną, obserwacyjną i węglową oraz limity inwestycyjne, czyli maksymalne całościowe poziomy zaangażowania w portfelu inwestycyjnym w podmioty z w/w list. Towarzystwo kontroluje limity poprzez sprawdzanie wpływu potencjalnych transakcji przed ich zawarciem oraz na bazie dziennej poziomy wykorzystania tych limitów.

Towarzystwo poprzez redukcję i zarządzanie ekspozycją związaną z poszczególnymi kontrowersjami wpływa na wysokość wskaźników niekorzystnych skutków dla zrównoważonego rozwoju. Przy czym najważniejszymi badanymi kontrowersjami w podejściu Towarzystwa, mającymi wprost wpływ na poziom głównych niekorzystnych skutków dla zrównoważonego są: zaangażowanie w sektor węglowy w ramach ekspozycji z tytułu przedsięwzięcia działających w sektorze paliw kopalnych, kontrowersyjne rodzaje broni (miny przeciwpiechotne, amunicja kasetowa, broń chemiczna i broń biologiczna), szkody środowiskowe (działania mające niekorzystny wpływ na obszary wrażliwe pod względem bioróżnorodności, emisje do wody, odpady).

W przypadku subfunduszu Generali Akcji Rynków Wschodzących, ze względu na fakt, że subfundusz, ze względu na limity inwestycyjne osiąga ekspozycję poprzez inwestycje w tytuły uczestnictwa mające na celu odwzorowanie benchmarku MSCI Emerging Markets Index, Towarzystwo posiada ograniczony wpływ na skład portfeli inwestycyjnych ETF oraz skład benchmarku MSCI Emerging Markets Index.

Oznacza to, że Towarzystwo, poprzez badanie emitentów wchodzących w skład indeksu MSCI Emerging Markets Index, bada ekspozycję na przypadki związane z głównymi niekorzystnymi skutkami dla zrównoważonego rozwoju, takimi jak: zaangażowanie w kontrowersyjną broń, zaangażowanie w produkcję amunicji kasetowej, zaangażowanie w produkcję broni atomowej, zaangażowanie w produkcję broni biologicznej lub chemicznej, zaangażowanie w produkcję min przeciwpiechotnych, działalność w sektorze węglowym, działalność w sektorze piasków bitumicznych, działalność w sektorze tytoniowym, wyrządzeniem szkód środowiskowych, działalność związaną z odpadami radioaktywnymi, przypadki korupcji, przypadki łamania praw człowieka, przypadki praktyk antykonkurencyjnych, przypadki manipulacji rynkowej, przypadki oszustw, przypadki łamania praw pracowniczych, przypadki bezpieczeństwa związanego z produktami, inne,

jednakże, nie może w sposób aktywny wpływać na poziom głównych niekorzystnych skutków dla czynników zrównoważonego rozwoju, bowiem nie ma wpływu na skład benchmarku/indeksu MSCI Emerging Markets Index oraz skład poszczególnych ETF. Oznacza to, że poziom wskaźników określających głównie niekorzystne skutki dla zrównoważonego rozwoju może się zmieniać bez wpływu Towarzystwa.

Informacje na temat głównych niekorzystnych skutków dla czynników zrównoważonego rozwoju są dostępne w ramach sprawozdań okresowych.

58. Opis ryzyka związanego z inwestowaniem w Jednostki Uczestnictwa Subfunduszu, w tym ryzyka związanego z przyjętą polityką inwestycyjną Subfunduszu

58.1. Opis ryzyka inwestycyjnego związanego z polityką inwestycyjną Subfunduszu z uwzględnieniem strategii zarządzania i szczególnych strategii inwestycyjnych, stosowanych w odniesieniu do inwestycji na określonym obszarze geograficznym, w określonej branży lub sektorze gospodarczym albo w odniesieniu do określonej kategorii lokat, albo w celu odzwierciedlenia indeksu

Z inwestowaniem w jednostki uczestnictwa Subfunduszu wiąże się wysokie ryzyko inwestycyjne. Wynika ono z przyjętej przez Subfundusz polityki inwestycyjnej, w tym przede wszystkim inwestycji środków Subfunduszu w udziałowe instrumenty finansowe. Ogólny wskaźnik ryzyka Subfunduszu wskazany w Kluczowych informacjach może się różnić od poziomu ryzyka Subfunduszu określonego w Prospekcie.

Ryzyko wyniku inwestycji

Subfundusz nie gwarantuje osiągnięcia celu inwestycyjnego Subfunduszu, a także dodatnich stóp zwrotu z Jednostki Uczestnictwa. Wynik z lokat w instrumenty finansowe, uzależniony jest od wielu parametrów takich jak m.in. tempo wzrostu gospodarczego, poziom inflacji, poziom deficytu budżetowego, poziom deficytu na rachunku bieżącym, poziom bezrobocia czy poziom kursów walutowych. Należy przy tym zaznaczyć, że rynek instrumentów z ekspozycją na ceny akcji jest narażony na stosunkowo wysoką zmienność cen. Dodatkowo rynki wschodzące (emerging markets) są narażone na ryzyko zahamowania wzrostu bądź spadku wzrostu gospodarczego oraz związane z tym gwałtowne zmiany stóp procentowych. Ponadto rynki wschodzące, są dodatkowo narażone na występowanie ryzyka wahań poziomu inwestycji krótkoterminowych kapitału zagranicznego. Zmiany poszczególnych parametrów makroekonomicznych mogą negatywnie wpływać na ceny poszczególnych składników portfela inwestycyjnego Subfunduszu co może powodować wahań oraz spadki wartości Jednostek Uczestnictwa Subfunduszu. Istnieje również możliwość, że podjęte w najlepszej wierze i zgodnie z najlepszą wiedzą decyzje inwestycyjne nie przyniosą oczekiwanych rezultatów i wartość posiadanych instrumentów finansowych ulegnie zmniejszeniu, a tym samym wartość Jednostek Uczestnictwa Subfunduszu ulegnie zmniejszeniu.

Ryzyko rynkowe

Rozumie się przez to ryzyko poniesienia przez Subfundusz straty wynikającej z wahań wartości rynkowych pozycji wchodzących w skład aktywów Subfunduszu inwestycyjnego otwartego na skutek fluktuacji zmiennych rynkowych. Ze względu na rodzaj zmiennych rynkowych które mogą ulegać fluktuacji, na ryzyko rynkowe dla Subfunduszu składa się **ryzyko stopy procentowej, ryzyko zmienności stopy procentowej, ryzyko cen akcji, ryzyko zmienności cen akcji, ryzyko walutowe i ryzyko koncentracji.**

- ***Ryzyko stopy procentowej i ryzyko zmienności stopy procentowej***

To ryzyko poniesienia przez Subfundusz straty wynikającej z zmian lub wahań rynkowych stóp procentowych. Spadek ceny papieru wartościowego wchodzącego w skład Aktywów Subfunduszu może negatywnie wpływać na wartość Jednostek Uczestnictwa Subfunduszu. Bezpośrednią wrażliwość na ryzyko stopy procentowej wykazują dłużne papiery wartościowe oraz Instrumenty Pochodne.

- ***Ryzyko cen akcji i ryzyko zmienności cen akcji***

To ryzyko poniesienia przez Subfundusz straty wynikającej ze zmian lub wahań zmienności rynkowych cen akcji. Wrażliwości na te ryzyko wykazują akcje oraz Instrumenty Pochodne oparte na tego typu papierach wartościowych lub indeksach giełdowych w których skład wchodzi tego typu papiery wartościowe.

- ***Ryzyko walutowe***

To ryzyko poniesienia przez Subfundusz straty wynikającej ze zmian lub wahań zmienności kursów wymiany walut. Wrażliwości na te ryzyko mają pozycje Subfunduszu w walucie innej niż PLN.

- ***Ryzyko koncentracji***

To dodatkowe ryzyko, na które narażony jest Subfundusz, wynikające z braku dywersyfikacji portfela aktywów lub zbyt dużej ekspozycji na ryzyko niewykonania zobowiązania przez pojedynczego emitenta papierów wartościowych lub grupę powiązanych emitentów (poprzez powiązanie branżowe, rynkowe lub właścicielskie).

Ryzyko kredytowe

- **Ryzyko kontrahenta**

To ryzyko poniesienia przez fundusz straty w związku niewywiązaniem się kontrahenta z zobowiązania finansowego wobec Subfunduszu. W szczególności jest to ryzyko:

- Niewypłacalności banku wobec którego Subfundusz ma ekspozycję z tytułu środków na rachunku lub depozytu
- Niewypłacalności kontrahenta transakcji dotyczącej niewystandaryzowanych instrumentów pochodnych w sytuacji występowania niezrealizowanego zysku Subfunduszu na takiej transakcji

Ryzyko płynności

Ryzyko płynności to ryzyko polegające na braku możliwości sprzedaży, likwidacji lub zamknięcia pozycji w aktywach Subfunduszu przy ograniczonych kosztach i w odpowiednio krótkim czasie, na skutek czego jest zagrożona zdolność Subfunduszu do spełniania swoich zobowiązań w tym związanych z umorzeniami tytułów uczestnictwa Subfunduszu przez jego uczestników. Jest to ryzyko braku możliwości upłynnienia aktywów bez wpływu na ich aktualną cenę. Niskie obroty na dostępnych rynkach oraz ryzyko niewprowadzenia do obrotu papierów nabytych w emisjach publicznych mogą spowodować konieczność sprzedaży papierów po cenach nieodzwierciedlających ich rzeczywistej wartości, a także doprowadzić do sytuacji, w której zbycie papierów będzie niemożliwe. Na ryzyko płynności Subfunduszu składa się **ryzyko premii za płynność, ryzyko terminu upłynnienia aktywa oraz ryzyko niedopasowania aktywów i zobowiązań.**

- **Ryzyko premii za płynność**

Ryzyko to związane jest z występującą na rynku premią za płynność mającą wpływ na cenę aktywów. Może wystąpić sytuacja, w której Subfundusz nie będzie miał możliwości sprzedaży, likwidacji lub zamknięcia pozycji w danym aktywie przy ograniczonych kosztach i bez wpływu na jego aktualną cenę, co z kolei może skutkować brakiem wystarczającej ilości środków do spełnienia zobowiązań Subfunduszu w tym związanych z umorzeniami tytułów uczestnictwa Subfunduszu przez jego uczestników.

- **Ryzyko terminu upłynnienia aktywa**

Ryzyko to związane jest z brakiem możliwości sprzedaży, likwidacji lub zamknięcia pozycji w danym aktywie Subfunduszu w odpowiednio krótkim czasie w związku ze zbyt niskimi obrotami występującymi na dostępnych rynkach lub brakiem możliwości znalezienia kontrpartniera do zawarcia transakcji w wyniku czego Subfundusz nie będzie w stanie uzyskać wystarczającej ilości środków do spełnienia swoich zobowiązań.

- **Ryzyko niedopasowania aktywów i zobowiązań**

Ryzyko to związane jest z niedopasowaniem co do wartości lub terminów rozliczenia upłynnianych aktywów Subfunduszu do zobowiązań wynikających zarówno z zawieranych transakcji jak i z umorzeń jednostek uczestnictwa przez uczestników Subfunduszu.

W celu ograniczenia ryzyka płynności Subfunduszu Towarzystwo wprowadziło system miar i limitów tego ryzyka. Miary ryzyka obejmują wskaźniki powstałe z porównania dodatnich i ujemnych przepływów pieniężnych z aktywów i zobowiązań Subfunduszu dla różnych horyzontów czasowych. Zarówno po stronie zobowiązań jak i aktywów miary te uwzględniają historyczne oraz hipotetyczne kształtowanie się przepływów pieniężnych Subfunduszu w scenariuszu oczekiwanym oraz skrajnie niekorzystnym. Limity ryzyka płynności zostały ustalone na etapie tworzenia Subfunduszu i są przedmiotem cyklicznych weryfikacji.

Kontrola ryzyka płynności wykonana jest przez odrębną i niezależną, w szczególności pod względem podległości służbowej i pełnionych funkcji, od jednostek operacyjnych Towarzystwa odpowiedzialnych za podejmowanie decyzji inwestycyjnych funduszy inwestycyjnych otwartych, komórkę do spraw zarządzania ryzykiem. W przypadku zbliżenia się do wartości granicznej wartości któregoś ze wskaźników miar płynności uruchamiana jest procedura poprawy płynności Subfunduszu.

Ryzyko operacyjne

Ryzyko operacyjne to ryzyko poniesienia przez Subfundusz straty wynikającej z nieodpowiednich procesów wewnętrznych i nieprawidłowości dotyczących systemów Towarzystwa, zasobów ludzkich lub wynikającej ze zdarzeń zewnętrznych, obejmujące ryzyko prawne i dokumentacyjne oraz ryzyko wynikające ze stosowanych w imieniu Subfunduszu procedur zawierania transakcji, rozliczania i wyceny. Szczególnie istotnymi rodzajami ryzyka operacyjnego Subfunduszu są **ryzyko wyceny, ryzyko rozliczenia i ryzyko związane z przechowywaniem aktywów**

- **Ryzyko wyceny**

Ryzyko to wynika z faktu stosowania do wyceny lokat Subfunduszu danych zewnętrznych oraz modeli wyceny dedykowanych do poszczególnych kategorii lokat. W przypadku danych zewnętrznych możliwe jest wystąpienie utrudnień lub braku dostępu do źródła danych lub opóźnienia lub braku dostawy danych wykorzystywanych do wyceny. W przypadku modeli wyceny poza zdarzeniami opisanymi w poprzednim zdaniu może się zdarzyć, że z uwagi na konstrukcję modeli oraz rodzaj zastosowanych do modeli danych wejściowych rzeczywista cena możliwa do osiągnięcia na rynku w przypadku sprzedaży takich papierów wartościowych będzie niższa niż wycena modelowa. W konsekwencji opisanych zdarzeń mogą wystąpić wahania lub spadek wartości Jednostek Uczestnictwa Subfunduszu.

- **Ryzyko związane z przechowywaniem aktywów**

Aktywa Subfunduszu przechowywane są u Depozytariusza i w bankach, które na mocy umów subdepozytowych mają prawo do przechowywania instrumentów finansowych. Nienależyta kontrola nad Aktywami może doprowadzić do wahaniami ceny Jednostki Uczestnictwa Subfunduszu.

- **Ryzyko rozliczenia**

To ryzyko nieterminowych rozliczeń transakcji zawieranych na rachunek Subfunduszu i realizacji przekazów pieniężnych. Nieterminowe rozliczenie lub brak rozliczenia transakcji może w przypadku negatywnego zachowania się cen papierów wartościowych wpływać na wahania oraz spadki wartości Jednostek Uczestnictwa Subfunduszu m.in. ze względu na ewentualną konieczność poniesienia przez Subfundusz działający na rzecz Subfunduszu kar umownych wynikających z zawartych przez Subfundusz na rzecz Subfunduszu umów

Ryzyko związane ze szczególnymi rodzajami instrumentów w które inwestuje Subfundusz lub transakcji zawieranych przez Subfundusz

- **Ryzyko dzwigni finansowej**

W przypadku gdy Subfundusz zawiera transakcję typu repo lub sell-buy-back albo w ramach transakcji na instrument pochodny wnosi depozyt zabezpieczający w wysokości niższej niż wartość bazy instrumentu pochodnego lub nie wnosi takiego depozytu, może dojść do istotnego zwiększenia ryzyka rynkowego, kredytowego, płynności i operacyjne charakterystyczne dla rodzaju zawieranej transakcji.

- **Ryzyko związane z inwestycjami w inne Subfundusze**

Z uwagi na możliwość dokonywania na rachunek Subfunduszu lokat w jednostki uczestnictwa innych Subfunduszy inwestycyjnych otwartych mających siedzibę na terytorium Rzeczypospolitej Polskiej oraz tytuły uczestnictwa emitowane przez Subfundusze zagraniczne lub instytucje wspólnego inwestowania mające siedzibę za granicą, z inwestycjami tymi wiążą się określone kategorie ryzyka rynkowego, kredytowego, płynności i operacyjne charakterystyczne dla danego Subfunduszu lub instytucji wspólnego inwestowania.

Ponadto Towarzystwo oraz Subfundusz nie mają wpływu na sposób zarządzania oraz nie mają dostępu do aktualnego składu portfela inwestycyjnego w tym do informacji na temat aktualnego poziomu ryzyka inwestycyjnego tych podmiotów. Może się więc zdarzyć, że decyzje inwestycyjne Subfunduszy lub instytucji wspólnego inwestowania będą oddziaływać na Subfundusz bezpośrednio, co w rezultacie może powodować wahania (w tym spadki) wartości Jednostek Uczestnictwa Subfunduszu

- **Ryzyko związane z inwestycjami w Instrumenty Pochodne**

Ryzyko związane z inwestycjami Subfunduszu w Instrumenty Pochodne obejmuje ryzyko operacyjne dotyczące zawarcia takiej transakcji oraz określone kategorie ryzyka rynkowego, kredytowego, płynności i operacyjnego charakterystyczne dla danego Instrumentu Pochodnego opisanego w pkt 57.5 Prospektu. Co istotne zawieranie transakcji w Instrumenty Pochodne może skutkować istotnym

zwielokrotnieniem ryzyka rynkowego, kredytowego i płynności a w szczególnych przypadkach powstaniem ekspozycji z potencjalnie nieograniczoną stratą.

58.2. Opis ryzyka inwestycyjnego związanego z uczestnictwem w Subfunduszu

58.2.1. Ryzyko nieosiągnięcia oczekiwanego zwrotu z inwestycji w Jednostki Uczestnictwa, z uwzględnieniem czynników mających wpływ na poziom ryzyka związanego z inwestycją

Subfundusz poprzez proces inwestycyjny i lokowanie Aktywów w określone w Statucie rodzaje lokat będzie dążył do zrealizowania celu inwestycyjnego określonego w Statucie, przy czym jednak Fundusz nie gwarantuje osiągnięcia tego celu, a także dodatnich stóp zwrotu z inwestycji w Jednostki Uczestnictwa. Inwestycje na rynku kapitałowym obarczone są ryzykiem, które może doprowadzić do wahan (w tym spadku) wartości Jednostek Uczestnictwa Subfunduszu. Ryzyko nieosiągnięcia oczekiwanego zwrotu z inwestycji w Jednostki Uczestnictwa Subfunduszu pozostaje również w związku z horyzontem inwestycyjnym Uczestnika – określonym indywidualnie dla każdego Subfunduszu w opisie Profilu Inwestora. Skrócenie sugerowanego czasu trwania inwestycji zwiększa ryzyko wpływu krótkoterminowych zmian koniunktury rynkowej na osiągniętą stopę zwrotu. Zakończenie inwestycji przed upływem zaplanowanego horyzontu inwestycyjnego, może spowodować, iż zrealizowana stopa zwrotu z inwestycji w Jednostki Uczestnictwa Subfunduszu będzie różnić się od oczekiwanego zwrotu z inwestycji (w tym może być od niego niższa).

Uczestnik Funduszu powinien mieć na uwadze, że pomimo dokładania najwyższej zawodowej staranności Subfundusz może nie osiągnąć zakładanego zwrotu z inwestycji. Należy mieć również na uwadze następujące ryzyka mogące mieć wpływ na wartość Jednostek Uczestnictwa Subfunduszu:

Ryzyko związane z zawarciem określonych umów

Uczestnik powinien brać pod uwagę możliwość wpływu na wartość Jednostki Uczestnictwa umów związanych z zabezpieczaniem inwestycji Funduszu, w tym dotyczących Subfunduszu, lub umów dotyczących Jednostek Uczestnictwa, oraz umów o obsługę Funduszu i Uczestników, w szczególności umów z Agentem Transferowym i Dystrybutorami, polegające na możliwości nieprawidłowej realizacji powierzonych obowiązków.

Ryzyko związane ze szczególnymi warunkami zawartych przez Fundusz transakcji

Uczestnik powinien brać pod uwagę możliwość wpływu na wartość Jednostki Uczestnictwa transakcji związanych z nabywaniem i zbywaniem aktywów Subfunduszu, w szczególności transakcji wynikających ze specyfiki niektórych umów zawieranych przez Fundusz w tym umów mających za przedmiot prawa pochodne (ryzyko wynikające z kształtowania się wartości instrumentu bazowego w sposób odmienny od oczekiwań zarządzającego), pożyczek papierów wartościowych (ryzyko braku możliwości wywiązania się z umowy pożyczki na warunkach oczekiwanych przez zarządzającego) a także możliwość zawarcia transakcji na warunkach niestandardowych, jak również możliwość opóźnień w ich realizacji bądź rozliczeniu, spowodowanych czynnikami niezależnymi od Towarzystwa.

Ryzyko związane z udzielonymi gwarancjami

Fundusz nie udziela gwarancji innym podmiotom.

Ryzyko niewypłacalności gwaranta

Fundusz, ani jakkolwiek inny podmiot nie gwarantuje osiągnięcia ani utrzymania Wartości Aktywów Netto Subfunduszu ani wartości Jednostki Uczestnictwa Subfunduszu na jakimkolwiek poziomie. W przypadku niewypłacalności emitenta papierów wartościowych lub kontrahenta, z którym Fundusz zawiera umowy na instrumentach finansowych, objętych gwarancją przez podmioty trzecie, niewypłacalność któregośkolwiek z gwarantów, może w istotny sposób negatywnie wpłynąć na wartość aktywów netto Subfunduszu.

58.2.2. Ryzyko wystąpienia szczególnych okoliczności, na wystąpienie których Uczestnik Funduszu nie ma wpływu lub ma ograniczony wpływ

Towarzystwo jako organ Funduszu jest uprawnione do podejmowania w imieniu Funduszu działań określonych w Statucie Funduszu, przy czym Uczestnik nie ma wpływu na fakt podjęcia bądź niepodjęcia tych działań. Ponadto mogą wystąpić inne okoliczności, na które Uczestnik nie będzie miał wpływu, a które w znaczący sposób mogą wpływać na opłacalność dokonanej inwestycji. Należy również zwrócić uwagę na możliwość wystąpienia innych zdarzeń, na które Uczestnik nie ma wpływu, a które mogą zaistnieć w związku z prowadzoną przez Fundusz i Towarzystwo działalnością, takich jak:

Ryzyko połączenia Funduszu z innym funduszem inwestycyjnym, w tym połączenie Subfunduszu z innym Subfunduszem

Za zgodą Komisji i pod warunkiem wyrażenia zgody przez Zgromadzenie Uczestników może nastąpić połączenie dwóch funduszy inwestycyjnych otwartych, zarządzanych przez Towarzystwo. Połączenie Funduszu z innym funduszem inwestycyjnym oraz połączenie Subfunduszu z innym Subfunduszem może mieć wpływ na wartość Jednostek Uczestnictwa Subfunduszu.

Ryzyko zmiany polityki inwestycyjnej

Zmiany w zakresie polityki inwestycyjnej Subfunduszu mogą skutkować zmianą profilu ryzyka Subfunduszu oraz

mieć wpływ na wahania oraz spadki wartości Jednostek Uczestnictwa Subfunduszu. Zmiana polityki inwestycyjnej Subfunduszu nie wymaga zgody Uczestników ani, co do zasady, zezwolenia KNF. Zmiany polityki inwestycyjnej Subfunduszu wchodzi w życie w terminie 3 miesięcy od dnia dokonania przez Towarzystwo ogłoszenia o zmianach w Statucie.

Ryzyko związane z zawieszeniem odkupywania Jednostek Uczestnictwa

Co do zasady Uczestnik może złożyć żądanie odkupienia Jednostek Uczestnictwa w każdym Dniu Wyceny. Niemniej jednak Prospekt przewiduje, że w przypadku zajścia określonych przesłanek, Towarzystwo może zawiesić odkupywanie Jednostek Uczestnictwa. Oznacza to, iż Jednostki Uczestnictwa, co do których Uczestnik złożył żądanie odkupienia w określonych sytuacjach mogą zostać odkupione w innym terminie, co wiąże się z ryzykiem, że odkupienie Jednostek Uczestnictwa Subfunduszu nastąpi po cenie mniej korzystnej niż oczekiwał tego Uczestnik składający zlecenie odkupienia.

Ryzyko regulacji prawnych dotyczących Subfunduszu w szczególności w zakresie prawa podatkowego.

Zmiany w regulacjach prawnych mogą wpłynąć na zmianę wartości składników Aktywów Subfunduszu. Jednym z najważniejszych czynników prowadzenia działalności gospodarczej jest otoczenie prawne. Niekorzystne zmiany w regulacjach prawnych (m.in. w systemie podatkowym, w systemie obrotu gospodarczego, w systemie obrotu papierami wartościowymi) mogą negatywnie wpływać na atrakcyjność inwestycyjną instrumentów finansowych, w tym dłużnych papierów wartościowych oraz akcji, a tym samym na ich ceny, co może mieć bezpośrednie oddziaływanie na wahania (w tym spadek) wartości Jednostek Uczestnictwa Subfunduszu. Należy przy tym podkreślić, że zmiany w systemie prawnym mogą mieć charakter nagłego i znaczącego pogorszenia parametrów gospodarczych przyczyniając się do gwałtownych ruchów cen instrumentów finansowych na rynku.

Dodatkowo należy podkreślić, że zmiany w systemie prawnym, w tym w systemie obrotu gospodarczego oraz w systemie podatkowym mogą niekorzystnie wpływać na inwestycje Uczestników Funduszu. W takim wypadku Uczestnik Funduszu narażony jest na możliwość ponoszenia dodatkowych obciążeń, które w sposób znaczący mogą negatywnie wpływać na realizowane przez Uczestnika Funduszu stopy zwrotu z inwestycji w Jednostki Uczestnictwa Subfunduszu.

Ryzyko otwarcia likwidacji Funduszu i Subfunduszu

Zgodnie ze Statutem zarówno Fundusz, jak i Subfundusz mogą ulec likwidacji w przypadkach określonych w Statucie.

Ryzyko przejęcia zarządzania Funduszem przez inne towarzystwo funduszy inwestycyjnych

Zgodnie z polskim prawem dopuszczalne jest przejęcie zarządzania Funduszem przez inne towarzystwo funduszy inwestycyjnych bez zgody Uczestników Funduszu.

Ryzyko przejęcia zarządzania Funduszem przez spółkę zarządzającą

Zgodnie z polskim prawem Towarzystwo może w drodze umowy przekazać spółce zarządzającej prowadzącej działalność na terytorium Rzeczypospolitej Polskiej zarządzanie Funduszem i prowadzenie jego spraw.

Ryzyko zmiany Depozytariusza lub innych podmiotów obsługujących Subfundusz

Zgodnie z polskim prawem dopuszczalna jest zmiana Depozytariusza i innych podmiotów obsługujących Fundusz w czasie działalności Funduszu bez zgody Uczestników Funduszu.

Ryzyko inflacji

Nawet w przypadku uzyskania dodatniej stopy zwrotu przez Subfundusz, po uwzględnieniu inflacji może się okazać, że realnie Subfundusz przyniósł stratę, ponieważ inflacja będzie wyższa od zysków Subfunduszu.

Ryzyko nieosiągnięcia celu inwestycyjnego

Fundusz nie gwarantuje osiągnięcia celu inwestycyjnego Subfunduszu, a także dodatnich stóp zwrotu z Jednostki Uczestnictwa.

Ryzyko niewypłacalności banków

Istnieje ryzyko niespłacenia w terminie przez bank należności z tytułu lokaty oraz ryzyko, że banki, w których zostaną ulokowane środki, okażą się niewypłacalne.

58.3. Informacja ujawniana zgodnie z art. 6 Rozporządzenia Parlamentu Europejskiego i Rady (UE) 2019/2088 z dnia 27 listopada 2019 r. w sprawie ujawniania informacji związanych ze zrównoważonym rozwojem w sektorze usług finansowych

58.3.1. Sposób, w jaki ryzyka dla zrównoważonego rozwoju są wprowadzane w podejmowanych decyzjach inwestycyjnych dotyczących rodzajów głównych instrumentów finansowych Subfunduszu:

Ryzyka dla zrównoważonego rozwoju są wprowadzane w podejmowanych decyzjach inwestycyjnych w procesie analizy fundamentalnej, zarówno w ujęciu bottom-up, czyli na podstawie analizy emitentów papierów wartościowych o charakterze udziałowym, gdzie znaczącym składnikiem tej oceny jest ocena standardów zarządzania daną spółką, jak i w ujęciu top-down, czyli na podstawie analizy makroekonomicznej i sektorowej, a także analizy poszczególnych papierów wartościowych. Rezultatem tej analizy są adekwatne z jej wynikami decyzje inwestycyjne skutkujące odpowiednią selekcją emitentów do portfela inwestycyjnego oraz decyzje w zakresie, zwiększania, utrzymywania, redukcji zaangażowania lub całkowitej dezinwestycji w papiery wartościowe emitowane przez danego emitenta, które mogą wpływać na osiąganą stopę zwrotu.

58.3.2. Wyniki oceny prawdopodobnego wpływu ryzyk dla zrównoważonego rozwoju na zwrot z tytułu produktów finansowych:

W wyniku przeprowadzonej analizy, Towarzystwo stwierdza, że następujące ryzyka mogą być znaczące dla wartości inwestycji w dany subfundusz:

Szkody środowiskowe

Ryzyko poniesienia przez subfundusz straty wynikającej z utraty wartości inwestycji subfunduszu w instrumenty finansowe emitowane przez emitenta, przeciwko któremu toczyło się historycznie lub jest obecnie prowadzone postępowanie w sprawie potencjalnego naruszenia lub naruszania zasad United Nations Global Compact w zakresie szkód środowiskowych. Ryzyko nieosiągnięcia zysku w przypadku ograniczania inwestycji w emitentów zaangażowanych w w/w działalność oraz ryzyko wynikające z innych zdarzeń, na które narażone jest Towarzystwo w związku z decyzjami inwestycyjnymi w zakresie pełnienia funkcji zarządzającego subfunduszem.

Ekspozycja subfunduszu związana ze stwierdzonymi przypadkami działalności w sposób pośredni lub bezpośredni związanej z przypadkami szkód środowiskowych jest wynikiem każdorazowej dodatkowej szczegółowej analizy, w tym analizy fundamentalnej, analizy faktycznego zaangażowania w kontrowersyjną działalność oraz analizy czy zostały wprowadzone odpowiednie plany przeciwdziałania takim przypadkom, gdzie zostało stwierdzone, że potencjał wzrostu wartości inwestycji przewyższa negatywne skutki związane z tym ryzykiem.

Standardy ładu korporacyjnego

Ryzyko poniesienia przez fundusz straty wynikającej z utraty wartości inwestycji subfunduszu w instrumenty finansowe emitowane przez emitentów związane z negatywnymi zdarzeniami wynikającymi ze standardów ładu korporacyjnego obowiązujących w krajach siedziby emitentów, wynikające z np. scentralizowanego systemu politycznego, jakości systemu prawnego i egzekwowania prawa. Ryzyko nieosiągnięcia zysku w przypadku ograniczania inwestycji w emitentów podatnych na w/w ryzyko oraz ryzyko wynikające z innych zdarzeń, na które narażone jest Towarzystwo w związku z decyzjami inwestycyjnymi w zakresie pełnienia funkcji zarządzającego subfunduszem. Ekspozycja subfunduszu na ryzyko związane ze standardami ładu korporacyjnego wynika z uniwersum geograficznego subfunduszu.

Standardy ładu społecznego

Ryzyko poniesienia przez fundusz straty wynikającej z utraty wartości inwestycji subfunduszu w instrumenty finansowe emitowane przez emitentów związane z negatywnymi zdarzeniami wynikającymi z ogólnych standardów funkcjonowania społeczeństw, standardów rynku pracy oraz standardów bezpieczeństwa i higieny pracy obowiązujących w krajach siedziby emitentów. Ryzyko nieosiągnięcia zysku w przypadku ograniczania inwestycji w emitentów podatnych na w/w ryzyko oraz ryzyko wynikające z innych zdarzeń, na które narażone jest Towarzystwo w związku z decyzjami inwestycyjnymi w zakresie pełnienia funkcji zarządzającego subfunduszem.

Ryzyko związane z brakiem danych dotyczących zrównoważonego rozwoju

Ryzyko poniesienia przez fundusz straty wynikającej z utraty wartości inwestycji subfunduszu w instrumenty finansowe emitowane przez emitentów, dla których ze względu na brak danych lub brak istotnej części danych niemożliwe jest oszacowanie ryzyka związanego ze zrównoważonym rozwojem.

W wyniku analizy ryzyka dla zrównoważonego rozwoju na zwrot z Subfunduszu, w opinii TFI, dokładne ujęcie ilościowego wpływu tych czynników jest aktualnie utrudnione. W opinii TFI zarówno, w krótkim horyzoncie, jak i długim horyzoncie istnieją czynniki mogące wpływać zarówno pozytywnie jak i negatywnie na stopę zwrotu.

58.3.3. Uwzględnianie unijnych kryteriów dotyczących zrównoważonej środowiskowo działalności gospodarczej

Inwestycje w ramach tego produktu finansowego nie uwzględniają unijnych kryteriów dotyczących zrównoważonej środowiskowo działalności gospodarczej.

59. Określenie profilu inwestora, z uwzględnieniem zakresu czasowego inwestycji oraz poziomu ryzyka inwestycyjnego związanego z przyjętą polityką inwestycyjną Subfunduszu

Subfundusz skierowany jest do inwestorów, którzy:

- chcą lokować środki w subfundusz inwestujący głównie w instrumenty dające ekspozycję na akcje spółek z rynków wschodzących,
- planują zdywersyfikować swój portfel funduszy o subfundusze inwestujące poza Polską,
- akceptują wysokie ryzyko inwestycyjne,
- mają co najmniej 5-letni horyzont inwestycyjny.

60. Wysokość minimalnych wpłat tytułem nabycia Jednostek Uczestnictwa, informacje o wysokości opłat i prowizji związanych z uczestnictwem w Subfunduszu, sposobie ich naliczania i pobierania, kosztów obciążających Subfundusz oraz szczegółowe terminy realizacji zleceń przez Agenta Transferowego

60.1. Wskazanie wysokości minimalnych wpłat tytułem nabycia Jednostek Uczestnictwa Subfunduszu

1. Pierwsza i każda następna wpłata środków pieniężnych na nabycie Jednostek Uczestnictwa kategorii A, B, C, D, E, F, G, H, I, J, K, L, M oraz N Subfunduszu powinna wynosić nie mniej niż 100 złotych, każda następna wpłata Uczestnika Funduszu – nie mniej niż 100 złotych. Fundusz może określić niższą pierwszą i kolejną minimalną wpłatę, na nabycie Jednostek Uczestnictwa kategorii A, B, C, D, E, F, G, H, I, J, K, L, M oraz N Subfunduszu nie niższą jednak niż 20 złotych, a osoby uczestniczące w pracowniczych programach emerytalnych, Uczestników IKE lub Uczestników IKZE lub Specjalistycznych Planach Inwestycyjnych Fundusz może zwolnić z obowiązku dokonania minimalnej wpłaty na nabycie Jednostek Uczestnictwa Subfunduszu.
2. (skreślono).
3. W przypadku gromadzenia oszczędności na IKE minimalna wysokość pierwszej wpłaty na nabycie Jednostek Uczestnictwa kategorii A, B i C Subfunduszu wynosi 3.000 złotych, przy czym Umowa o prowadzenie IKE może przewidywać niższą minimalną wysokość pierwszej wpłaty na nabycie Jednostek Uczestnictwa kategorii A, B i C Subfunduszu. W przypadku zawierania Umowy o prowadzenie IKE za pośrednictwem Towarzystwa minimalna wysokość wpłaty wynosi 100 zł. W przypadku gromadzenia oszczędności na IKZE minimalna wysokość pierwszej wpłaty na nabycie Jednostek Uczestnictwa kategorii A, B i C Subfunduszu wynosi 3.000 złotych, przy czym Umowa o prowadzenie IKZE może przewidywać niższą minimalną wysokość pierwszej wpłaty na nabycie Jednostek Uczestnictwa kategorii A, B i C Subfunduszu. W przypadku zawierania Umowy o prowadzenie IKZE za pośrednictwem Towarzystwa minimalna wysokość wpłaty wynosi 100 zł.
4. Wpłaty i wypłaty środków pieniężnych w związku ze zbywaniem i odkupywaniem Jednostek Uczestnictwa dokonywane są w złotych.

60.2. Wskazanie przepisów Statutu określających rodzaje, maksymalną wysokość, sposób kalkulacji i naliczania kosztów obciążających Subfundusz, w tym w szczególności wynagrodzenie Towarzystwa, oraz terminy, w których najwcześniej może nastąpić pokrycie poszczególnych rodzajów kosztów

Rodzaje, maksymalną wysokość, sposób kalkulacji i naliczania kosztów obciążających Subfundusz, w tym w szczególności wynagrodzenie Towarzystwa, oraz terminy, w których najwcześniej może nastąpić pokrycie poszczególnych rodzajów kosztów, określają art. 132 i 133 Statutu.

60.3. Wskazanie wartości Współczynnika Kosztów Całkowitych (WKC) wraz z informacją, że odzwierciedla on udział kosztów niezwiązanych bezpośrednio z działalnością inwestycyjną Funduszu na rzecz Subfunduszu w średniej Wartości Aktywów Netto Subfunduszu za dany rok, a także wskazanie kategorii kosztów Subfunduszu niewłączonych do wskaźnika WKC, w tym opłat transakcyjnych

Współczynnik Kosztów Całkowitych (wskaźnik WKC) za rok 2023 wynosi:

dla jednostki uczestnictwa kategorii A: 2,49%

dla jednostki uczestnictwa kategorii C: 1,06%

Wskaźnik WKC odzwierciedla udział kosztów niezwiązanych bezpośrednio z działalnością inwestycyjną Generali Akcji Rynków Wschodzących w średniej Wartości Aktywów Netto Generali Akcji Rynków Wschodzących przypadający na daną kategorię Jednostek Uczestnictwa za 2023 rok.

Koszty niewłączone do Współczynnika Kosztów Całkowitych:

- a) koszty transakcyjne, w tym prowizje i opłaty maklerskie, podatki związane z nabyciem lub zbyciem składników portfela,
- b) odsetki z tytułu zaciągniętych pożyczek lub kredytów,
- c) świadczenia wynikające z realizacji umów, których przedmiotem są Instrumenty Pochodne,
- d) opłaty związane z nabyciem lub odkupieniem Jednostek Uczestnictwa lub inne opłaty ponoszone bezpośrednio przez Uczestnika,
- e) wartości usług dodatkowych.

60.4. Wskazanie szczegółowych terminów realizacji zleceń przez Agenta Transferowego

60.4.1. Nabycie Jednostek Uczestnictwa

W przypadku gdy Agent Transferowy otrzyma prawidłowo wypełnione zlecenie nabycia Jednostek Uczestnictwa w Dniu Wyceny oraz potwierdzi, na podstawie wyciągu bankowego udostępnionego Agentowi Transferowemu przez Depozytariusza, że środki na pokrycie zlecenia wpłynęły na rachunek bankowy Subfunduszu w Dniu Wyceny, realizacja zlecenia nabycia Jednostek Uczestnictwa następuje według ceny z następnego Dnia Wyceny.

Towarzystwo dąży do realizacji nabycia Jednostek Uczestnictwa w terminach wskazanych powyżej. Realizacja zlecenia nabycia nie może nastąpić później niż w terminie 5 (pięciu) dni od dnia złożenia zlecenia nabycia, chyba że opóźnienie jest następstwem zdarzeń, za które Towarzystwo nie ponosi odpowiedzialności.

Zlecenie złożone w dniu niebędącym Dniem Wyceny, uznaje się za złożone w najbliższym Dniu Wyceny następującym po tym dniu.

60.4.2. Odkupienie Jednostek Uczestnictwa

W przypadku gdy Agent Transferowy otrzyma prawidłowo wypełnione zlecenie odkupienia Jednostek Uczestnictwa w Dniu Wyceny, Uczestnik Funduszu otrzymuje środki z tytułu odkupienia Jednostek Uczestnictwa według ceny odkupienia, równej Wartości Aktywów Netto Subfunduszu na Jednostkę Uczestnictwa danej kategorii z następnego Dnia Wyceny.

Towarzystwo dąży do realizacji odkupienia Jednostek Uczestnictwa w terminach wskazanych powyżej. Realizacja zlecenia odkupienia nie może nastąpić później niż w terminie 5 (pięciu) dni od dnia złożenia zlecenia odkupienia, chyba że opóźnienie jest następstwem zdarzeń, za które Towarzystwo nie ponosi odpowiedzialności.

Zlecenie złożone w dniu niebędącym Dniem Wyceny, uznaje się za złożone w najbliższym Dniu Wyceny następującym po tym dniu.

W przypadku gdy przepisy prawa przewidują inne terminy realizacji zlecenia odkupienia, realizacja następuje w tych terminach.

60.4.3. Konwersja Jednostek Uczestnictwa

W przypadku gdy Agent Transferowy otrzyma prawidłowo wypełnione zlecenie konwersji Jednostek Uczestnictwa związanych z Subfunduszem na Jednostki Uczestnictwa związane z innym Subfunduszem w Dniu Wyceny, realizacja zlecenia konwersji następuje według ceny z następnego Dnia Wyceny.

Towarzystwo dąży do realizacji konwersji Jednostek Uczestnictwa Funduszu w terminach wskazanych powyżej. Realizacja zlecenia konwersji nie może nastąpić później niż w terminie 5 (pięciu) dni od dnia złożenia zlecenia konwersji, chyba że opóźnienie jest następstwem zdarzeń, za które Towarzystwo nie ponosi odpowiedzialności.

W przypadku gdy subfundusz docelowy posiada dłuższe terminy realizacji zleceń, realizacja konwersji następuje w terminie i na zasadach określonych dla subfunduszu docelowego.

Zlecenie złożone w dniu niebędącym Dniem Wyceny, uznaje się za złożone w najbliższym Dniu Wyceny następującym po tym dniu.

60.4.4. Zamiana Jednostek Uczestnictwa

W przypadku gdy Agent Transferowy otrzyma prawidłowo wypełnione zlecenie zamiany Jednostek Uczestnictwa związanych z Subfunduszem na Jednostki Uczestnictwa związane z innym Subfunduszem w Dniu Wyceny, realizacja zlecenia zamiany następuje według ceny z następnego Dnia Wyceny.

Towarzystwo dąży do realizacji zamiany Jednostek Uczestnictwa Funduszu w terminach wskazanych powyżej. Realizacja zlecenia zamiany nie może nastąpić później niż w terminie 5 (pięciu) dni od dnia złożenia zlecenia zamiany, chyba że opóźnienie jest następstwem zdarzeń, za które Towarzystwo nie ponosi odpowiedzialności.

W przypadku gdy subfundusz docelowy posiada dłuższe terminy realizacji zleceń, realizacja zamiany następuje w terminie i na zasadach określonych dla subfunduszu docelowego.

Zlecenie złożone w dniu niebędącym Dniem Wyceny, uznaje się za złożone w najbliższym Dniu Wyceny następującym po tym dniu.

60.5. Wskazanie opłat manipulacyjnych z tytułu zbycia lub odkupienia Jednostek Uczestnictwa oraz innych opłat uiszczanych bezpośrednio przez Uczestnika

W przypadku nieprawidłowego pobrania opłaty manipulacyjnej (tj. w wysokości niższej lub wyższej niż należna), Fundusz ma prawo do dokonania stosownych korekt Jednostek Uczestnictwa na odpowiednim Subrejestrze Uczestnika, z zastrzeżeniem posiadania przez Uczestnika takiej liczby Jednostek Uczestnictwa, która będzie umożliwiawała dokonanie przedmiotowej korekty.

60.5.1. Opłata za otwarcie Subrejstru

1. Towarzystwo lub Dystrybutor przy zbywaniu Jednostek Uczestnictwa pobiera opłatę za otwarcie Subrejstru.

2. Opłata za otwarcie Subrejestrów będzie pobierana osobno dla każdego z Subrejestrów. Opłata za otwarcie Subrejestrów, która może być pobierana przez Towarzystwo lub Dystrybutora tylko przy nabyciu Jednostek Uczestnictwa, w wyniku którego następuje otwarcie Subrejestrów, określona jest w Tabelach Opłat. Opłata, o której mowa w niniejszym ustępie, jest opłatą ustanowioną na podstawie przepisu art. 86, ust. 2 Ustawy i jest należna podmiotowi, o którym mowa w art. 32 ust. 1 pkt 1-3 i ust. 2 Ustawy, od Uczestnika Funduszu.
3. Z zastrzeżeniem pkt 60.5.6., opłata za otwarcie Subrejestrów ustalana jest przez Towarzystwo i nie może być wyższa niż 1000 zł.
4. Wysokość opłaty za otwarcie Subrejestrów ustalana jest przez Towarzystwo w Tabelach Opłat.
5. Towarzystwo może obniżyć wysokość opłaty za otwarcie Subrejestrów lub zwolnić nabywcę Jednostek Uczestnictwa, wszystkich nabywców bądź określoną grupę nabywców z obowiązku jej ponoszenia w sytuacjach określonych w punkcie poniższym.
6. Zwolnienie z opłaty manipulacyjnej lub obniżenie jej stawki może nastąpić w następujących przypadkach:
 - a) w okresie kampanii promocyjnej Towarzystwa lub Funduszu, lub Subfunduszu,
 - b) na uzasadniony wniosek Dystrybutora,
 - c) w ramach uczestnictwa w specjalistycznych planach inwestycyjnych, prowadzonych z Funduszem pracowniczym programach emerytalnych lub gromadzenia oszczędności na IKE lub IKZE,
 - d) w stosunku do Towarzystwa, akcjonariuszy Towarzystwa oraz podmiotów zależnych od akcjonariuszy i w stosunku do nich dominujących, pracowników Towarzystwa, pracowników Agenta Transferowego, pracowników Depozytariusza, pracowników akcjonariuszy Towarzystwa oraz pracowników Dystrybutorów i podmiotów współpracujących z Towarzystwem na podstawie zawartych z nim umów o świadczenie usług,
 - e) dokonywania przez Uczestnika reinwestycji,
 - f) w przypadku nabywania Jednostek Uczestnictwa za pośrednictwem Towarzystwa.
7. Nabywca, któremu Towarzystwo obniżyło wysokość opłaty za otwarcie Subrejestrów lub zwolniło z obowiązku jej ponoszenia, z wyjątkiem przypadków, o których mowa w punkcie powyższym, lit. a) i c), ma obowiązek przy nabyciu lub konwersji Jednostek Uczestnictwa podać tytuł obniżenia lub zwolnienia.

60.5.2. Opłata manipulacyjna za zbywanie Jednostek Uczestnictwa

1. Przy zbywaniu Jednostek Uczestnictwa w tym zbywaniu w ramach IKE, IKZE oraz Specjalistycznych Planów Inwestycyjnych pobierane są opłaty za ich zbywanie – opłata manipulacyjna oraz opłata za otwarcie Subrejestrów. Opłaty, o których mowa w zdaniu poprzednim należne są podmiotowi, o którym mowa w art. 32 ust. 1 pkt 1-3 i ust. 2 Ustawy, od Uczestnika Funduszu.
2. Wysokość opłaty manipulacyjnej pobieranej przy zbywaniu Jednostek Uczestnictwa Subfunduszu nie może przekroczyć:
 - 1) w przypadku Jednostek Uczestnictwa kategorii A: 5%,
 - 2) w przypadku Jednostek Uczestnictwa kategorii B: 5%,
 - 3) w przypadku Jednostek Uczestnictwa kategorii C: 5%,
 - 4) w przypadku Jednostek Uczestnictwa kategorii D: 0%,
 - 5) w przypadku Jednostek Uczestnictwa kategorii E: 5%,
 - 6) w przypadku Jednostek Uczestnictwa kategorii F: 5%,
 - 7) w przypadku Jednostek Uczestnictwa kategorii G: 5%,
 - 8) w przypadku Jednostek Uczestnictwa kategorii I: 5%,
 - 9) w przypadku Jednostek Uczestnictwa kategorii J: 4%,
 - 10) w przypadku Jednostek Uczestnictwa kategorii K: 3%,
 - 11) w przypadku Jednostek Uczestnictwa kategorii L: 2%,
 - 12) w przypadku Jednostek Uczestnictwa kategorii M: 1%,środków wpłacanych na nabycie Jednostek Uczestnictwa. Wysokość stawki opłaty manipulacyjnej może być zależna od wartości środków wpłacanych w celu nabycia Jednostek Uczestnictwa i wartości Jednostek Uczestnictwa należących już do Uczestnika oraz od sposobu dokonania wpłaty na nabycie Jednostek Uczestnictwa. Przy zbywaniu Jednostek Uczestnictwa Subfunduszu kategorii innych niż wskazane powyżej nie są pobierane opłaty manipulacyjne.
3. Skala i wysokość stawek opłat manipulacyjnych ustalana jest przez Towarzystwo w Tabelach Opłat.
4. Towarzystwo może obniżyć wysokość stawki opłaty manipulacyjnej lub zwolnić nabywcę Jednostek

Uczestnictwa, wszystkich nabywców bądź określoną grupę nabywców z obowiązku jej ponoszenia w sytuacjach określonych w punkcie poniższym.

5. Zwolnienie z opłaty manipulacyjnej lub obniżenie jej stawki może nastąpić w następujących przypadkach:
 - a) w okresie kampanii promocyjnej Towarzystwa lub Funduszu, lub Subfunduszu,
 - b) na uzasadniony wniosek Dystrybutora,
 - c) w ramach uczestnictwa w specjalistycznych planach inwestycyjnych, prowadzonych z Funduszem pracowniczych programach emerytalnych lub gromadzenia oszczędności na IKE lub IKZE,
 - d) w stosunku do Towarzystwa, akcjonariuszy Towarzystwa oraz podmiotów zależnych od akcjonariuszy i w stosunku do nich dominujących, pracowników Towarzystwa, pracowników Agenta Transferowego, pracowników Depozytariusza, pracowników akcjonariuszy Towarzystwa oraz pracowników Dystrybutorów i podmiotów współpracujących z Towarzystwem na podstawie zawartych z nim umów o świadczenie usług,
 - e) dokonywania przez Uczestnika reinwestycji,
 - f) w przypadku nabywania Jednostek Uczestnictwa za pośrednictwem Towarzystwa.
6. Zwolnienie z opłaty manipulacyjnej lub obniżenie jej stawki może nastąpić, na zasadach określonych w punkcie powyższym, przy nabywaniu Jednostek Uczestnictwa Subfunduszu w ramach zamiany, a także w ramach dokonywania konwersji. Nabywca, któremu Towarzystwo obniżyło wysokość stawki opłaty manipulacyjnej lub zwolniło z obowiązku jej ponoszenia, z wyjątkiem przypadków, o których mowa w punkcie powyższym, lit. a) i c), ma obowiązek przy nabyciu lub konwersji Jednostek Uczestnictwa podać tytuł obniżenia lub zwolnienia.

60.5.3. Opłata manipulacyjna za odkupywanie Jednostek Uczestnictwa

1. Przy odkupywaniu Jednostek Uczestnictwa w tym odkupywania w ramach IKE, IKZE oraz Specjalistycznych Planów Inwestycyjnych, o których mowa w art. 27 Statutu pobierane są opłaty manipulacyjne. Opłaty manipulacyjne należne są podmiotowi, o którym mowa w art. 32 ust. 1 pkt 1-3 i ust. 2 Ustawy, od Uczestnika Funduszu.
2. Wysokość opłaty manipulacyjnej pobieranej przy odkupywaniu Jednostek Uczestnictwa Subfunduszu nie może przekroczyć:
 - a) w przypadku Jednostek Uczestnictwa kategorii A: 5%,
 - b) w przypadku Jednostek Uczestnictwa kategorii D: 0%,
 - c) w przypadku Jednostek Uczestnictwa kategorii E: 4%,
 - d) w przypadku Jednostek Uczestnictwa kategorii F: 3%,
 - e) w przypadku Jednostek Uczestnictwa kategorii G: 2%,wypłacanych środków przez Uczestnika w wyniku odkupienia Jednostek Uczestnictwa. Przy odkupywaniu Jednostek Uczestnictwa Subfunduszu kategorii innych niż wskazane powyżej nie są pobierane opłaty manipulacyjne.
3. W przypadku pobrania opłaty manipulacyjnej przy odkupywaniu Jednostek Uczestnictwa wartość środków z tytułu odkupienia ulega pomniejszeniu o wartość opłaty manipulacyjnej.
4. Stawka i wysokość stawek opłaty manipulacyjnej ustalana jest przez Towarzystwo w Tabelach Opłat.
5. Zwolnienie z opłaty manipulacyjnej lub obniżenie jej stawki może nastąpić w następujących przypadkach:
 - a) w okresie kampanii promocyjnej Towarzystwa lub Funduszu, lub Subfunduszu,
 - b) w ramach uczestnictwa w specjalistycznych planach inwestycyjnych, prowadzonych z Funduszem pracowniczych programach emerytalnych lub gromadzenia oszczędności na IKE lub IKZE,
 - c) w stosunku do Towarzystwa, akcjonariuszy Towarzystwa oraz podmiotów zależnych od akcjonariuszy i w stosunku do nich dominujących, pracowników Towarzystwa, pracowników Agenta Transferowego, pracowników Depozytariusza, pracowników akcjonariuszy Towarzystwa oraz pracowników Dystrybutorów i podmiotów współpracujących z Towarzystwem na podstawie zawartych z nim umów o świadczenie usług.
6. W przypadku, o którym mowa w punkcie powyższym, lit. c), Uczestnik, który uzyskał zwolnienie z opłaty manipulacyjnej lub obniżenie jej stawki, ma obowiązek przy odkupieniu Jednostek Uczestnictwa podać tytuł obniżenia lub zwolnienia.

60.5.4. Opłata manipulacyjna za zamianę Jednostek Uczestnictwa

1. Zamiana podlega opłacie za zamianę. Opłata za zamianę należna jest podmiotowi, o którym mowa w art. 32 ust. 1 pkt 1-3 i ust. 2 Ustawy, od Uczestnika Funduszu. Opłata składa się z dwóch elementów: opłaty ruchomej i opłaty stałej, ustalanych w sposób następujący:

- a) wysokość opłaty ruchomej za zamianę jest ustalana w oparciu o stawkę opłaty ruchomej za zamianę i podstawę ustalenia ostatecznej wysokości tej stawki. Maksymalna stawka opłaty ruchomej za zamianę stanowi różnicę pomiędzy stawką opłaty manipulacyjnej za nabycie Jednostek Uczestnictwa danego Subfunduszu wg Tabeli Opłat (Subfundusz docelowy) a stawką opłaty manipulacyjnej za nabycie Jednostek Uczestnictwa w Subfunduszu, w którym odkupywane są Jednostki Uczestnictwa (Subfundusz źródłowy), z zastrzeżeniem że stawka ta jest nieujemna. Opłata ruchoma pobierana jest przez Towarzystwo lub Dystrybutora w Subfunduszu docelowym, w którym nabywane są Jednostki Uczestnictwa, od kwoty środków podlegających zamianie. Podstawą ustalenia ostatecznej wysokości stawki opłaty ruchomej za zamianę jest wartość Jednostek Uczestnictwa posiadanych przez Uczestnika w Subfunduszu źródłowym w Dniu Wyceny. Zasady ustalenia opłaty ruchomej przy zamianie określone są w Tabelach Opłat;
- b) opłata stała może wynosić maksymalnie 5% wartości środków podlegających zamianie, pomniejszonych o opłatę ruchomą za zamianę. Aktualna wartość opłaty stałej za zamianę podawana jest w Tabelach Opłat.

60.5.5. Opłata manipulacyjna za konwersję Jednostek Uczestnictwa

1. Konwersja podlega opłacie za konwersję. Opłata za konwersję należna jest podmiotowi, o którym mowa w art. 32 ust. 1 pkt 1-3 i ust. 2 Ustawy, od Uczestnika Funduszu. Opłata składa się z dwóch elementów: opłaty ruchomej i opłaty stałej, ustalanych w sposób następujący:
 - a) wysokość opłaty ruchomej za konwersję jest ustalana w oparciu o stawkę opłaty ruchomej za konwersję i podstawę ustalenia ostatecznej wysokości tej stawki. Maksymalna stawka opłaty ruchomej za konwersję stanowi różnicę pomiędzy stawką opłaty manipulacyjnej za nabycie jednostek uczestnictwa wg Tabeli Opłat dla funduszu (Subfunduszu), w którym nabywane są jednostki uczestnictwa (fundusz docelowy), a stawką opłaty manipulacyjnej za nabycie Jednostek Uczestnictwa w Subfunduszu, w którym odkupywane są Jednostki Uczestnictwa (Subfundusz źródłowy), z zastrzeżeniem że stawka ta jest nieujemna. Opłata ruchoma pobierana jest przez Towarzystwo lub Dystrybutora w funduszu docelowym, w którym nabywane są Jednostki, od kwoty konwertowanych środków. Podstawą ustalenia ostatecznej wysokości stawki opłaty ruchomej za konwersję jest wartość Jednostek Uczestnictwa posiadanych przez Uczestnika w Subfunduszu źródłowym w Dniu Wyceny. Zasady ustalenia opłaty ruchomej przy konwersji określone są w Tabelach Opłat;
 - b) opłata stała może wynosić maksymalnie 5% wartości konwertowanych środków, pomniejszonych o opłatę ruchomą za konwersję. Aktualna wartość opłaty stałej za konwersję podawana jest w Tabelach Opłat.

60.5.6. Opłaty pobierane w związku z uczestnictwem w specjalistycznym planie inwestycyjnym

1. Od Uczestników będących uczestnikami Planów są pobierane opłaty: za otwarcie Subrejestrów, za zbywanie i za odkupywanie Jednostek Uczestnictwa, a także opłata wyrównawcza, przy czym opłata za otwarcie Subrejestrów może być pobrana w wyższej wysokości niż wskazana w pkt 60.5.1. Towarzystwo może pobrać wyższą opłatę za otwarcie Subrejestrów niż przewidziana w tym punkcie, nie wyższą jednak niż 20000 zł, w przypadku gdy warunki planu nie przewidują w trakcie trwania planu obciążania Uczestnika, który przystąpił do planu, opłatami, o których mowa w pkt 60.5.2. Wysokość opłaty za otwarcie Subrejestrów w ramach planu zależy między innymi od długości deklarowanego okresu oszczędzania oraz wysokości deklarowanych wpłat do Funduszu. Opłata wyrównawcza pobierana jest w razie niewywiązania się przez uczestnika planu z jego obowiązków wynikających z uczestnictwa w planie i nie może przekraczać wartości zniżek w opłatach za otwarcie Subrejestrów i za zbywanie Jednostek Uczestnictwa udzielonych uczestnikowi planu w związku z jego uczestnictwem w planie.
2. Opłata wyrównawcza, o której mowa powyżej, nie jest pobierana w przypadku, w którym uczestnik planu nie wywiązał się z jego obowiązków wynikających z uczestnictwa w planie w przeciągu 30 dni od wejścia w życie zmian z przyczyn dotyczących Funduszu, takich jak:
 - a) zmiany Statutu modyfikujące w istotnym stopniu zasady realizowanej przez Subfundusz polityki inwestycyjnej lub zwiększające koszty obciążające Subfundusz,
 - b) wprowadzenie w trakcie trwania planu innych opłat manipulacyjnych obciążających uczestnika planu niż przewidziane w umowie o uczestnictwo w planie w momencie jej podpisywania,
 - c) zmiana czasu trwania Funduszu.

60.5.7. Opłaty związane z uczestnictwem w IKE oraz IKZE

1. W związku z prowadzeniem przez Fundusz IKE oraz IKZE opłaty przewidziane postanowieniami Statutu oraz postanowieniami punktów powyższych, zgodnie z Tabelą Opłat objętą Regulaminem prowadzenia indywidualnych kont emerytalnych (IKE) oraz indywidualnych kont zabezpieczenia emerytalnego (IKZE). Ponadto opłaty, o których mowa w zdaniu pierwszym, Towarzystwo może pobrać opłatę przy wypłacie transferowej oraz zwrocie, jeżeli od dnia zawarcia umowy o prowadzenie IKE albo IKZE nie upłynęło jeszcze 12 miesięcy. Opłata powyższa nie może być wyższa niż 5% środków podlegających wypłacie i ustalana jest w Tabeli Opłat objętej Regulaminem prowadzenia indywidualnych kont emerytalnych (IKE)

oraz indywidualnych kont zabezpieczenia emerytalnego (IKZE), z zastrzeżeniem że nie jest ona pobierana w przypadku konwersji lub zamiany w ramach odpowiednio IKE albo IKZE. Towarzystwo może postanowić o odroczeniu w czasie pobrania opłat, o których mowa w zdaniach poprzedzających, przy czym odroczenie może dotyczyć wyłącznie opłat za otwarcie Subrejestr, a także za zbywanie, konwersję lub zamianę Jednostek Uczestnictwa pod warunkiem spełnienia przez odpowiednio Uczestnika IKE albo Uczestnika IKZE warunków dotyczących minimalnego okresu uczestnictwa w odpowiednio IKE albo IKZE lub minimalnej wysokości dokonanych wpłat na odpowiednio IKE albo IKZE w zdefiniowanym okresie.

60.6. Wskazanie opłaty zmiennej, będącej częścią wynagrodzenia za zarządzanie, której wysokość jest uzależniona od wyników Subfunduszu, prezentowanej w ujęciu procentowym w stosunku do średniej Wartości Aktywów Netto Subfunduszu

1. Towarzystwo jest uprawnione do pobierania wynagrodzenia zmiennego za zarządzanie w odniesieniu do Jednostek Uczestnictwa kategorii A, E, F, G, H, K i L. Wynagrodzenie zmienne może zostać pobrane po spełnieniu warunków, o których mowa w pkt 11a.1 ppkt 6 i będzie obliczane i wypłacane Towarzystwu w wartości i terminach, o których mowa w pkt 11a.1 ppkt 8.
2. Wskaźnik referencyjny, o którym mowa w pkt 11a.1 ppkt 3 pkt 1) oparty jest w 90% o indeks MSCI Emerging Markets Net Total Return Index oraz w 10% o stawkę WIBID 1M. Wskaźnik referencyjny wyliczany jest wobec kategorii Jednostek Uczestnictwa Subfunduszu w odniesieniu do których, zgodnie z decyzją Towarzystwa, pobierane jest wynagrodzenie zmienne. Wartość wskaźnika referencyjnego obliczana jest dla każdego Dnia Wyceny Okresu Odniesienia z dokładnością wyniku do części setnych według następującego wzoru:

$$BV(i) = BV(t_1) \times \left[90\% \times \frac{IDX(i)}{IDX(t_1)} + 10\% \times \left(1 + \frac{WIBID1M(t_{1-2}) * D}{365} \right) \right]$$

gdzie:

BV(x) – wartość Wskaźnika referencyjnego w dniu „x”, gdzie „x” to zdefiniowany Dzień Wyceny; przy czym wartość wskaźnika referencyjnego w pierwszym dniu pierwszego Okresu Odniesienia wynosi 100;

gdzie zdefiniowany Dzień Wyceny „x” przyjmuje następujące wartości:

i – Dzień Wyceny

t1 – pierwszy dzień Okresu odsetkowego; Okres odsetkowy (okres czasu dla którego ustalana jest stawka WIBID) rozpoczyna się w ostatnim Dniu Wyceny miesiąca kalendarzowego poprzedzającego miesiąc kalendarzowy, do którego należy dzień „i”, a kończy się w ostatnim Dniu Wyceny miesiąca kalendarzowego do którego należy dzień „i”, z zastrzeżeniem że pierwszy Okres odsetkowy rozpoczyna się w pierwszym Dniu Wyceny pierwszego Okresu Odniesienia.

t1-2 – Dzień Wyceny przypadający na 2 dni robocze przed pierwszym dniem Okresu odsetkowego;

IDX(x) – wartość indeksu MSCI Emerging Markets Net Total Return Index (TICKER: NDUEEGF Index) w dniu „x”, gdzie „x” to zdefiniowany Dzień Wyceny. Wartość indeksu, o którym mowa w zdaniu poprzednim, jest obliczana przez Administratora MSCI Limited. Wartość indeksu jest publikowana przez serwis Bloomberg oraz na stronie msci.com. Wartość indeksu ustalana jest na podstawie wartości indeksu z zamknięcia notowań tego indeksu danego Dnia Wyceny lub jego ostatniej dostępnej wartości.

WIBID1M(x) – stawka WIBID dla depozytów 1-miesięcznych (ISIN: PL9999999128) na rynku międzybankowym w dniu „x”, gdzie „x” to zdefiniowany Dzień Wyceny, z zastrzeżeniem, że w odniesieniu do pierwszego Okresu odsetkowego w przypadku, gdy dzień rozpoczęcia obliczania wskaźnika referencyjnego przypadnie w trakcie trwania miesiąca kalendarzowego wartość Wskaźnika referencyjnego zostanie ustalona w oparciu o stawkę ustaloną na podstawie stawek WIBID, której długość będzie proporcjonalna do długości Okresu odsetkowego. Administratorem stawki, o której mowa w zdaniu poprzednim, jest GPW Benchmark. Wartość stawki jest publikowana przez serwis Bloomberg oraz na stronie internetowej gpwbenchmark.pl.

D - liczba dni kalendarzowych od dnia „t1”, do dnia „i”

Dostosowanie proporcji składników wskaźnika referencyjnego (rebalancing) przypada każdorazowo na dzień t1 (częstotliwość miesięczna).

Jeżeli serwis Bloomberg oraz administrator nie opublikują danego dnia wysokości indeksu lub stawki, do kalkulacji wskaźnika referencyjnego przyjmuje się ostatnią znaną wartość indeksu lub stawki.

60.7. Maksymalna wysokość wynagrodzenia za zarządzanie Subfunduszem; w przypadku, o którym mowa w art. 101 ust. 5 Ustawy o funduszach, maksymalny poziom wynagrodzenia za zarządzanie Subfunduszem, jeżeli Fundusz lokuje powyżej 50% Aktywów Subfunduszu w Jednostki Uczestnictwa, certyfikaty inwestycyjne lub tytuły uczestnictwa funduszy lub instytucji wspólnego inwestowania

1. Towarzystwo jest uprawnione do pobierania wynagrodzenia za zarządzanie Subfunduszem, na które to wynagrodzenie składa się:

- 1) wynagrodzenie stałe za zarządzanie w wysokości do:
 - a) w przypadku Jednostek Uczestnictwa kategorii A: 2% rocznie, z którego nie więcej niż 2% przeznaczane jest na pokrycie kosztów działalności Subfunduszu, o których mowa w art. 132 ust. 1 Statutu, naliczane i wypłacane zgodnie z zasadami określonymi w ust. 2 poniżej. W przypadku jeżeli koszty działalności Subfunduszu, o których mowa w art. 132 ust. 1 Statutu przekroczą 2 %, Towarzystwo pokrywa je ze środków własnych;
 - b) w przypadku Jednostek Uczestnictwa kategorii B: 0,6% rocznie,
 - c) w przypadku Jednostek Uczestnictwa kategorii C: 0,6% rocznie,
 - d) w przypadku Jednostek Uczestnictwa kategorii D: 1,5% rocznie,
 - e) w przypadku Jednostek Uczestnictwa kategorii E: 2% rocznie,
 - f) w przypadku Jednostek Uczestnictwa kategorii F: 2% rocznie,
 - g) w przypadku Jednostek Uczestnictwa kategorii G: 2% rocznie,
 - h) w przypadku Jednostek Uczestnictwa kategorii H: 2% rocznie,
 - i) w przypadku Jednostek Uczestnictwa kategorii I: 0,6% rocznie,
 - j) w przypadku Jednostek Uczestnictwa kategorii J: 0,6% rocznie,
 - k) w przypadku Jednostek Uczestnictwa kategorii K: 0,6% rocznie,
 - l) w przypadku Jednostek Uczestnictwa kategorii L: 0,6% rocznie,
 - m) w przypadku Jednostek Uczestnictwa kategorii M: 0,6% rocznie,
 - n) w przypadku Jednostek Uczestnictwa kategorii N: 0,6% rocznie.
2. Wynagrodzenie stałe naliczane jest w każdym Dniu Wyceny i za każdy dzień roku liczonego jako 365 lub 366 dni w przypadku gdy rok kalendarzowy ma 366 dni, od Wartości Aktywów Netto Subfunduszu z poprzedniego Dnia Wyceny, przypadającej na Jednostki Uczestnictwa danej kategorii. Wynagrodzenie stałe pobierane jest miesięcznie i przekazywane ze środków Subfunduszu, w terminie do 15 dnia następnego miesiąca.
3. Towarzystwo może postanowić o niepobieraniu lub pobieraniu części wynagrodzenia, o którym mowa w ust. 1 powyżej.

60.8. Wskazanie istniejących umów lub porozumień, na podstawie których koszty działalności Subfunduszu bezpośrednio lub pośrednio są rozdzielane między Subfundusz a Towarzystwo lub inny podmiot, w tym wskazanie usług dodatkowych oraz wskazanie wpływu tych usług na wysokość prowizji pobieranych przez podmiot prowadzący działalność maklerską oraz na wysokość wynagrodzenia Towarzystwa za zarządzanie Subfunduszem

Istnieją umowy zawarte przez Fundusz/Towarzystwo, z których wynikają koszty stanowiące koszty Subfunduszu, które są pokrywane przez Towarzystwo na podstawie uchwał zarządu Towarzystwa (zgodnie ze Statutem). Takie koszty wynikają m.in. z umów zawartych z Depozytariuszem o prowadzenie rejestru Aktywów Funduszu.

61. Podstawowe dane finansowe Subfunduszu w ujęciu historycznym

61.1. Wartość Aktywów Netto Subfunduszu na koniec ostatniego roku obrotowego zgodna z wartością zaprezentowaną w zbadanym przez biegłego rewidenta sprawozdaniu finansowym Subfunduszu, odrębnie dla każdej kategorii Jednostek Uczestnictwa

Wartość Aktywów Netto Subfunduszu na Dzień Wyceny 31 grudnia 2023 r. wyniosła 67 667 tys. zł.

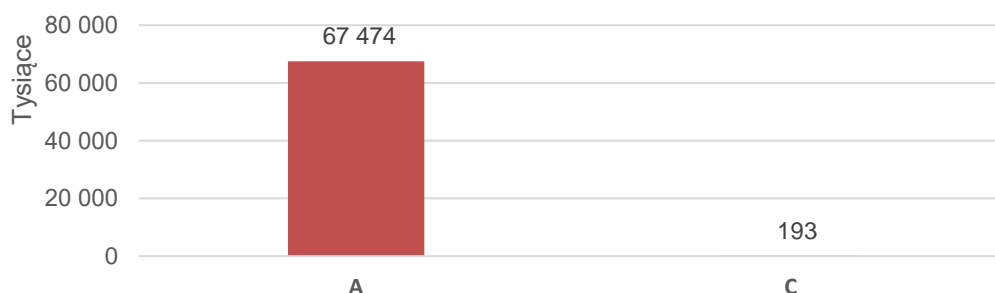

Jednostki Uczestnictwa innych kategorii, niż zaprezentowane powyżej, do dnia 31.12.2023 r. nie zostały nabyte.

61.2. Wartość średniej stopy zwrotu z inwestycji w Jednostki Uczestnictwa Subfunduszu odpowiednio za ostatnie 2 lata lub za ostatnie 3, 5 i 10 lat

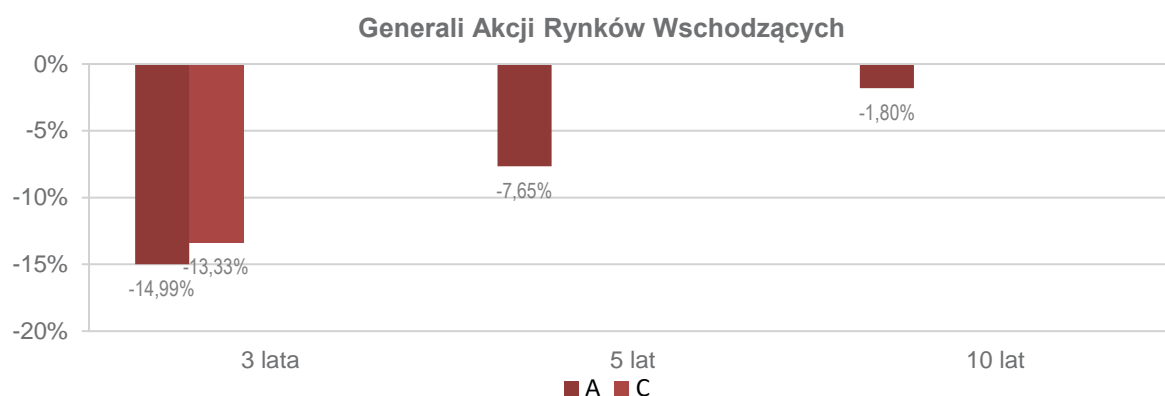

Kategorie jednostek uczestnictwa Subfunduszu, dla których nie podano danych, są zbywane krócej niż odpowiednio 2, 3, 5 lub 10 lat lub Fundusz nie wyodrębnił aktywów przypadających na daną kategorię jednostek uczestnictwa w sposób ciągły w całym okresie, za który informacja jest sporządzana.

61.3. Wskazanie wzorca służącego do oceny efektywności inwestycji w Jednostki Uczestnictwa Subfunduszu odzwierciedlającego zachowanie się zmiennych rynkowych najlepiej oddających cel i politykę inwestycyjną Subfunduszu, a także informacja o dokonanych zmianach wzorca, jeżeli miały miejsce

Do 31 sierpnia 2022 r. Dla Subfunduszu nie ustalono wzorca służącego do oceny efektywności inwestycji w Jednostki Uczestnictwa Subfunduszu.

Od 1 września 2022 r. wzorcem służącym do oceny efektywności subfunduszu jest: 90% MSCI Emerging Markets Net Total Return Index + 10% WIBID 1M.

61.4. Informacja o średnich stopach zwrotu z przyjętego przez Subfundusz wzorca za ostatnie 3, 5, 10 lat

Nie dotyczy. Do 31 sierpnia 2022 r. dla Subfunduszu nie ustalono wzorca służącego do oceny efektywności inwestycji w Jednostki Uczestnictwa Subfunduszu.

61.5. Zastrzeżenie, że indywidualna stopa zwrotu Uczestnika z inwestycji jest uzależniona od wartości Jednostki Uczestnictwa w momencie jej zbycia i odkupienia przez Fundusz na rzecz Subfunduszu oraz wysokości pobranych opłat manipulacyjnych oraz że wyniki osiągnięte przez Subfundusz w przeszłości nie gwarantują uzyskania podobnych w przyszłości

Towarzystwo zastrzega niniejszym, że indywidualna stopa zwrotu Uczestnika z inwestycji jest uzależniona od wartości Jednostki Uczestnictwa w momencie jej zbycia i odkupienia przez Fundusz oraz wysokości pobranych przez Fundusz opłat manipulacyjnych oraz że wyniki historyczne nie gwarantują uzyskania podobnych wyników w przyszłości.

61a. Informacja o stosowanej metodzie pomiaru całkowitej ekspozycji Subfunduszu.

1. Subfundusz, jako metodę pomiaru całkowitej ekspozycji stosuje metodę zaangażowania.
2. Całkowita ekspozycja Subfunduszu wyliczona przy zastosowaniu metody zaangażowania nie będzie przekraczała Wartości Aktywów Netto Subfunduszu.

Pkt 62.– 76. (skreślone)

Dotyczy Subfunduszu Generali Akcje Value

77. Opis polityki inwestycyjnej Subfunduszu

77.1. Wskazanie głównych kategorii lokat Subfunduszu i ich dywersyfikacji charakteryzujących specyfikę Subfunduszu oraz, jeżeli Fundusz lokuje Aktywa Subfunduszu głównie w lokaty inne niż papiery wartościowe lub instrumenty rynku pieniężnego – wyraźne wskazanie tej cechy

1. Głównymi kategoriami lokat Subfunduszu są akcje, warranty subskrypcyjne, prawa do akcji, prawa poboru, kwity depozytowe, certyfikaty inwestycyjne, jednostki uczestnictwa innych funduszy inwestycyjnych otwartych mających siedzibę na terytorium Rzeczypospolitej Polskiej, tytuły uczestnictwa emitowane przez fundusze zagraniczne, tytuły uczestnictwa emitowane przez instytucje wspólnego inwestowania mające siedzibę za granicą, listy zastawne, Instrumenty Rynku Pieniężnego oraz dłużne papiery wartościowe.
2. Subfundusz jest subfunduszem typu akcyjnego, w którym środki pieniężne Uczestników będą lokowane w kategorii lokat określone w art. 171 ust. 2 pkt 1) Statutu – tj. akcje, warranty subskrypcyjne, prawa do akcji, prawa poboru, kwity depozytowe, certyfikaty inwestycyjne – emitowane przez spółki notowane na następujących rynkach zorganizowanych: New York Stock Exchange, Nasdaq (NASD), Amex (American Stock Exchange) i CBOT (Chicago Board of Trade) lub denominowane w dolarze amerykańskim oraz w kategorii lokat określone w art. 171 ust. 9 Statutu – tj. jednostki uczestnictwa innych funduszy inwestycyjnych otwartych mających siedzibę na terytorium Rzeczypospolitej Polskiej, tytuły uczestnictwa emitowane przez fundusze zagraniczne i tytuły uczestnictwa emitowane przez instytucje wspólnego inwestowania mające siedzibę za granicą – których polityka inwestycyjna zakłada lokowanie co najmniej 50% ich aktywów w instrumenty finansowe emitowane przez spółki notowane na wyżej wymienionych rynkach zorganizowanych lub spółki, które emitują instrumenty finansowe określone w art. 171 ust. 2 pkt 1) Statutu denominowane w dolarze amerykańskim, przy czym udział tych lokat w Aktywach Subfunduszu nie będzie niższy niż 70%. W pozostałej części, niezainwestowanej w kategorię lokat określone w art. 171 ust. 2 pkt 1) lub art. 171 ust. 9 Statutu, Fundusz, działając na rachunek Subfunduszu może inwestować swoje Aktywa w inne kategorie lokat wymienione w art. 171 ust. 2 Statutu.

77.2. Opis kryteriów doboru lokat do portfela inwestycyjnego Subfunduszu

1. Podstawowym kryterium doboru lokat przez Fundusz, działający na rachunek Subfunduszu, jest dążenie do osiągnięcia celu inwestycyjnego Subfunduszu poprzez uzyskanie odpowiedniej stopy zwrotu z Aktywów Subfunduszu przy zachowaniu założonej płynności.
2. Fundusz, działając na rachunek Subfunduszu, inwestuje Aktywa Subfunduszu przede wszystkim w akcje spółek notowanych na następujących rynkach zorganizowanych: New York Stock Exchange, Nasdaq (NASD), Amex (American Stock Exchange) i CBOT (Chicago Board of Trade) lub denominowanych w dolarze amerykańskim..
3. Lokaty Subfunduszu w akcje i inne papiery wartościowe są dokonywane przede wszystkim na podstawie analizy fundamentalnej, w szczególności w przypadku papierów o charakterze udziałowym podstawowymi kryteriami będzie określenie rynkowych i technologicznych przewag firm, jakości zarządzania przedsiębiorstwem, określenie udziału akcji w indeksach giełdowych oraz płynności akcji.
4. W celu zapewnienia płynności środki Subfunduszu są utrzymywane na rachunkach bankowych, o niskim ryzyku niewypłacalności oraz są lokowane w krótkoterminowe papiery wartościowe, Instrumenty Rynku Pieniężnego emitowane przez emitentów o minimalnym ryzyku niewypłacalności. Fundusz działając na rachunek Subfunduszu może w zakresie niezbędnym do realizacji polityki inwestycyjnej Subfunduszu utrzymywać część Aktywów Subfunduszu w depozytach denominowanych w dolarze amerykańskim.

77.3. Jeżeli Subfundusz odzwierciedla skład uznanego indeksu akcji lub dłużnych papierów wartościowych – wskazanie tego indeksu, rynku, którego indeks dotyczy, oraz stopnia odzwierciedlenia indeksu przez Subfundusz

Nie ma zastosowania. Subfundusz nie odzwierciedla składu uznanego indeksu akcji lub dłużnych papierów wartościowych.

77.4. Jeżeli Wartość Aktywów Netto portfela inwestycyjnego Subfunduszu może się charakteryzować dużą zmiennością wynikającą ze składu portfela lub z przyjętej techniki zarządzania portfelem – wyraźne wskazanie tej cechy

Wartość Aktywów Netto Subfunduszu będzie charakteryzować się dużą zmiennością wynikającą ze składu portfela.

77.5. Jeżeli Fundusz może zawierać na rzecz Subfunduszu umowy, których przedmiotem są instrumenty pochodne, w tym niewystandaryzowane instrumenty pochodne – wskazanie tej informacji wraz z określeniem wpływu zawarcia takich umów, w tym umów, których przedmiotem są niewystandaryzowane instrumenty pochodne, na ryzyko związane z przyjętą polityką inwestycyjną

Umowy, których przedmiotem są Instrumenty Pochodne, w tym Niewystandaryzowane Instrumenty Pochodne, mogą być zawierane zarówno w celu ograniczenia ryzyka inwestycyjnego, jak i w celu zapewnienia sprawnego zarządzania portfelem inwestycyjnym Subfunduszu.

Umowy, których przedmiotem są Niewystandaryzowane Instrumenty Pochodne, mające za zadanie ograniczać ryzyko inwestycyjne związane z niekorzystną zmianą cen instrumentów finansowych, kursów walutowych lub stóp procentowych oraz umowy mające na celu sprawne zarządzanie portfelem inwestycyjnym Subfunduszu mogą zwiększać ryzyko inwestycyjne w związku z istniejącymi następującymi czynnikami ryzyka:

- 1) ryzyko kontrahenta – ryzyko niewywiązania się z warunków umowy przez kontrpartniera;
- 2) ryzyko niedopasowania Instrumentu Pochodnego do celu inwestycyjnego mającego za przedmiot Instrument Pochodny – w przypadku strategii zabezpieczającej: ryzyko związane z wyborem przez zarządzającego niewłaściwego zabezpieczenia Aktywów Subfunduszu, polegające na niewłaściwym doborze bazy kontraktu, terminu, waluty lub braku dokładnego dopasowania wartości płatności, co może spowodować stratę na zabezpieczonej transakcji;
- 3) w przypadku Instrumentów Pochodnych, w których instrumentem bazowym jest stopa procentowa (np. transakcje typu swap, cap/floor, transakcje forward i futures) – ryzyko zmienności stopy procentowej;
- 4) w przypadku Instrumentów Pochodnych, w których instrumentem bazowym jest waluta (np. opcje walutowe, transakcje forward, futures i CIRS) – ryzyko kursów walut i stopy procentowej;
- 5) w przypadku Instrumentów Pochodnych opartych na ryzyku kredytowym emitentów – ryzyko zmienności stopy procentowej oraz tzw. ryzyko zmienności spreadu, tj. ryzyko zmienności stosunku oprocentowania obligacji emitowanych przez państwa do oprocentowania obligacji emitowanych przez podmioty prywatne;
- 6) ryzyko związane ze stosowaniem Instrumentów Pochodnych opartych na papierach wartościowych, indeksach giełdowych – może to powodować odchylenie zwrotów z Jednostek Uczestnictwa w porównaniu ze stopą zwrotu stopy odniesienia;
- 7) ryzyko operacyjne - ryzyko bezpośredniej lub pośredniej straty wynikającej z niewłaściwych lub zawodnych procesów wewnętrznych systemów kontrolnych, ludzi i systemów informatycznych lub też ze zdarzeń zewnętrznych.

Powyższe ryzyka związane z zawieraniem przez Fundusz na rachunek Subfunduszu umów mających za przedmiot Instrumenty Pochodne, w tym Niewystandaryzowane Instrumenty pochodne mogą wpływać na wahania (w tym spadki) wartości Jednostek Uczestnictwa Subfunduszu.

77.6. Jeżeli udzielono gwarancji wypłaty określonej kwoty z tytułu odkupienia Jednostek Uczestnictwa Subfunduszu – wskazanie gwaranta oraz warunków gwarancji

Nie dotyczy. Nie udzielono gwarancji wypłaty określonej kwoty z tytułu odkupienia Jednostek Uczestnictwa.

77.7. Opis sposobu w jaki Subfundusz bierze pod uwagę główne niekorzystne skutki dla czynników zrównoważonego rozwoju

Subfundusz bierze pod uwagę główne niekorzystne skutki dla czynników zrównoważonego rozwoju. Sposób uwzględniania głównych niekorzystnych skutków dla zrównoważonego rozwoju został opisany poniżej.

Generali Investments TFI, w zakresie głównych niekorzystnych skutków dla zrównoważonego dąży do minimalizacji ekspozycji na podmioty, których działalność wywiera istotne niekorzystne skutki dla zrównoważonego rozwoju, kierując się przy tym najlepszym interesem Klientów i uczestników funduszy, kryteriami doboru i rodzajem dokonywanych lokat, szczególnymi zasadami dywersyfikacji lokat i innymi ograniczeniami inwestycyjnymi, przyjętymi benchmarkami i stopami odniesienia, zgodnością ze strategią i celem inwestycyjnym, dostępnością i płynnością instrumentów finansowych, konkurencyjnością i rentownością w porównaniu do alternatywnych instrumentów finansowych dostępnych na rynku.

W celu całościowego zarządzania zagadnieniami związanymi ze zrównoważonym rozwojem, w tym głównymi niekorzystnymi skutkami dla zrównoważonego rozwoju, w Generali Investments TFI został powołany Komitet ESG i Zaangażowania.

Generali Investments TFI w procesie zarządzania ryzykiem dla zrównoważonego rozwoju wyodrębnia kontrowersje związane z niekorzystnymi skutkami dla zrównoważonego rozwoju, takie jak na przykład: zaangażowanie w kontrowersyjną broń, zaangażowanie w produkcję amunicji kasetowej, zaangażowanie w produkcję broni atomowej, zaangażowanie w produkcję broni biologicznej lub chemicznej, zaangażowanie w produkcję min przeciwpiechotnych, działalność w sektorze węglowym, działalność w sektorze piasków bitumicznych, działalność w sektorze tytoniowym, wyrządzeniem szkód środowiskowych, działalność związana z odpadami radioaktywnymi, przypadki korupcji, przypadki łamania praw człowieka, przypadki praktyk antykonkurencyjnych, przypadki manipulacji rynkowej, przypadki oszustw, przypadki łamania praw pracowniczych, przypadki bezpieczeństwa związanego z produktami, inne.

W celu oceny emitentów Towarzystwo pozyskuje dane dotyczące emitentów w sposób pośredni z wykorzystaniem usług i informacji udostępnianych przez podmioty trzecie. Towarzystwo zwraca uwagę, że obecnie utrudnione jest pozyskiwanie danych od wielu emitentów, szczególnie z regionu Europy Środkowo-Wschodniej oraz spoza grupy rynków rozwiniętych.

Towarzystwo, w przypadkach, gdzie dostęp do danych udostępnianych przez podmioty trzecie takich jak na przykład MSCI Inc. na to pozwala, bada zaangażowanie potencjalnych emitentów papierów wartościowych mogących wchodzić w skład portfeli inwestycyjnych w w/w kontrowersje pod kątem ich natężenia (bardzo poważne, poważne, umiarkowane, niskie) oraz rodzaju zaangażowania emitenta (bezpośrednie, pośrednie) na podstawie metodologii stosowanej przez te podmioty trzecie. Na tej podstawie Towarzystwo tworzy listy restrykcyjną, obserwacyjną i węglową oraz limity inwestycyjne, czyli maksymalne całościowe poziomy zaangażowania w portfelu inwestycyjnym w podmioty z w/w list. Towarzystwo kontroluje limity poprzez

sprawdzanie wpływu potencjalnych transakcji przed ich zawarciem oraz na bazie dziennej poziomy wykorzystania tych limitów. Podejście, polegające na badaniu ekspozycji na kontrowersje skutkuje wyższym poziomem zarządzania ryzykiem w przypadkach braku szczegółowych danych dotyczących poszczególnych wskaźników głównych niekorzystnych skutków dla zrównoważonego rozwoju.

Towarzystwo poprzez redukcję i zarządzanie ekspozycją związaną z poszczególnymi kontrowersjami wpływa na wysokość wskaźników niekorzystnych skutków dla zrównoważonego rozwoju. Przy czym najważniejszymi badanymi kontrowersjami w podejściu Towarzystwa, mającymi wprost wpływ na poziom głównych niekorzystnych skutków dla zrównoważonego są: zaangażowanie w sektor węglowy w ramach ekspozycji z tytułu przedsiębiorstwa działających w sektorze paliw kopalnych, kontrowersyjne rodzaje broni (miny przeciwpiechotne, amunicja kasetowa, broń chemiczna i broń biologiczna), szkody środowiskowe (działania mające niekorzystny wpływ na obszary wrażliwe pod względem bioróżnorodności, emisje do wody, odpady).

Oprócz oceny emitentów pod kątem kontrowersji, Towarzystwo bada emitentów pod kątem całościowej charakterystyki związanej ze zrównoważonym rozwojem wykorzystując w tym celu ratingi ESG obliczane i nadawane przez MSCI Inc.

W zakresie związanym z ekspozycją na działalność związaną z wydobyciem węgla oraz produkcją energii ze źródeł nieodnawialnych Generali Investments TFI, oprócz aspektu związanego ze środowiskiem i klimatem, bierze również pod uwagę aspekt społecznych w duchu „Just Transition”, czyli zważając na to by ewentualne decyzje inwestycyjne w podmioty głównie z Europy Środkowo-Wschodniej nie wpływały na redukcję ich potencjału transformacji w kierunku działalności klimatycznie neutralnej oraz nie wpływały negatywnie na lokalne społeczności.

Informacje na temat głównych niekorzystnych skutków dla czynników zrównoważonego rozwoju są dostępne w ramach sprawozdań finansowych.

78. Opis ryzyka związanego z inwestowaniem w Jednostki Uczestnictwa Subfunduszu, w tym ryzyka związanego z przyjętą polityką inwestycyjną Subfunduszu

78.1. Opis ryzyka inwestycyjnego związanego z polityką inwestycyjną Subfunduszu z uwzględnieniem strategii zarządzania i szczególnych strategii inwestycyjnych, stosowanych w odniesieniu do inwestycji na określonym obszarze geograficznym, w określonej branży lub sektorze gospodarczym albo w odniesieniu do określonej kategorii lokat, albo w celu odzwierciedlenia indeksu

Z inwestowaniem w jednostki uczestnictwa Subfunduszu wiąże się wysokie ryzyko inwestycyjne. Wynika ono z przyjętej przez Subfundusz polityki inwestycyjnej, w tym przede wszystkim inwestycji środków Subfunduszu w udziałowe instrumenty finansowe. Ogólny wskaźnik ryzyka Subfunduszu wskazany w Kluczowych informacjach może się różnić od poziomu ryzyka Subfunduszu określonego w Prospekcie.

Ryzyko wyniku inwestycji

Subfundusz nie gwarantuje osiągnięcia celu inwestycyjnego Subfunduszu, a także dodatnich stóp zwrotu z Jednostki Uczestnictwa. Wynik z lokat w instrumenty finansowe, uzależniony jest od wielu parametrów takich jak m.in. tempo wzrostu gospodarczego, poziom inflacji, poziom deficytu budżetowego, poziom deficytu na rachunku bieżącym, poziom bezrobocia czy poziom kursów walutowych. Należy przy tym zaznaczyć, że rynki akcji są narażone na stosunkowo wysoką zmienność cen. Zmiany poszczególnych parametrów makroekonomicznych mogą negatywnie wpływać na ceny poszczególnych składników portfela inwestycyjnego Subfunduszu co może powodować wahania oraz spadki wartości Jednostek Uczestnictwa Subfunduszu. Istnieje również możliwość, że podjęte w najlepszej wierze i zgodnie z najlepszą wiedzą decyzje inwestycyjne nie przyniosą oczekiwanych rezultatów i wartość posiadanych instrumentów finansowych ulegnie zmniejszeniu, a tym samym wartość Jednostek Uczestnictwa Subfunduszu ulegnie zmniejszeniu.

Ryzyko rynkowe

Rozumie się przez to ryzyko poniesienia przez Subfundusz straty wynikającej z wahań wartości rynkowych pozycji wchodzących w skład aktywów Subfunduszu inwestycyjnego otwartego na skutek fluktuacji zmiennych rynkowych. Ze względu na rodzaj zmiennych rynkowych które mogą ulegać fluktuacji, na ryzyko rynkowe dla Subfunduszu składa się **ryzyko stopy procentowej, ryzyko zmienności stopy procentowej, ryzyko cen akcji, ryzyko zmienności cen akcji, ryzyko walutowe i ryzyko koncentracji.**

- *Ryzyko stopy procentowej i ryzyko zmienności stopy procentowej*

To ryzyko poniesienia przez Subfundusz straty wynikającej z zmian lub wahań rynkowych stóp procentowych. Spadek ceny papieru wartościowego wchodzącego w skład Aktywów Subfunduszu może negatywnie wpływać na wartość Jednostek Uczestnictwa Subfunduszu. Bezpośrednią wrażliwość na ryzyko stopy procentowej wykazują dłużne papiery wartościowe oraz Instrumenty Pochoodne.

- **Ryzyko cen akcji i ryzyko zmienności cen akcji**

To ryzyko poniesienia przez Subfundusz straty wynikającej ze zmian lub wahań zmienności rynkowych cen akcji. Wrażliwości na te ryzyko wykazują akcje oraz Instrumenty Pochodne oparte na tego typu papierach wartościowych lub indeksach giełdowych w których skład wchodzi tego typu papiery wartościowe.

- **Ryzyko walutowe**

To ryzyko poniesienia przez Subfundusz straty wynikającej ze zmian lub wahań zmienności kursów wymiany walut. Wrażliwości na te ryzyko mają pozycje Subfunduszu w walucie innej niż PLN.

- **Ryzyko koncentracji**

To dodatkowe ryzyko, na które narażony jest Subfundusz, wynikające z braku dywersyfikacji portfela aktywów lub zbyt dużej ekspozycji na ryzyko niewykonania zobowiązania przez pojedynczego emitenta papierów wartościowych lub grupę powiązanych emitentów (poprzez powiązanie branżowe, rynkowe lub właścicielskie).

Ryzyko kredytowe

- **Ryzyko kontrahenta**

To ryzyko poniesienia przez fundusz straty w związku niewywiązaniem się kontrahenta z zobowiązania finansowego wobec Subfunduszu. W szczególności jest to ryzyko:

- Niewypłacalności banku wobec którego Subfundusz ma ekspozycję z tytułu środków na rachunku lub depozytu
- Niewypłacalności kontrahenta transakcji dotyczącej niewystandaryzowanych instrumentów pochodnych w sytuacji występowania niezrealizowanego zysku Subfunduszu na takiej transakcji

Ryzyko płynności

Ryzyko płynności to ryzyko polegające na braku możliwości sprzedaży, likwidacji lub zamknięcia pozycji w aktywach Subfunduszu przy ograniczonych kosztach i w odpowiednio krótkim czasie, na skutek czego jest zagrożona zdolność Subfunduszu do spełniania swoich zobowiązań w tym związanych z umorzeniami tytułów uczestnictwa Subfunduszu przez jego uczestników. Jest to ryzyko braku możliwości upłynnienia aktywów bez wpływu na ich aktualną cenę. Niskie obroty na dostępnych rynkach oraz ryzyko niewprowadzenia do obrotu papierów nabytych w emisjach publicznych mogą spowodować konieczność sprzedaży papierów po cenach nieodzwierciedlających ich rzeczywistej wartości, a także doprowadzić do sytuacji, w której zbycie papierów będzie niemożliwe. Na ryzyko płynności Subfunduszu składa się **ryzyko premii za płynność**, **ryzyko terminu upłynnienia aktywa** oraz **ryzyko niedopasowania aktywów i zobowiązań**.

- **Ryzyko premii za płynność**

Ryzyko to związane jest z występującą na rynku premią za płynność mającą wpływ na cenę aktywów. Może wystąpić sytuacja, w której Subfundusz nie będzie miał możliwości sprzedaży, likwidacji lub zamknięcia pozycji w danym aktywie przy ograniczonych kosztach i bez wpływu na jego aktualną cenę, co z kolei może skutkować brakiem wystarczającej ilości środków do spełnienia zobowiązań Subfunduszu w tym związanych z umorzeniami tytułów uczestnictwa Subfunduszu przez jego uczestników.

- **Ryzyko terminu upłynnienia aktywa**

Ryzyko to związane jest z brakiem możliwości sprzedaży, likwidacji lub zamknięcia pozycji w danym aktywie Subfunduszu w odpowiednio krótkim czasie w związku ze zbyt niskimi obrotami występującymi na dostępnych rynkach lub brakiem możliwości znalezienia kontrpartniera do zawarcia transakcji w wyniku czego Subfundusz nie będzie w stanie uzyskać wystarczającej ilości środków do spełnienia swoich zobowiązań.

- **Ryzyko niedopasowania aktywów i zobowiązań**

Ryzyko to związane jest z niedopasowaniem co do wartości lub terminów rozliczenia upłynnianych aktywów Subfunduszu do zobowiązań wynikających zarówno z zawieranych transakcji jak i z umorzeń jednostek uczestnictwa przez uczestników Subfunduszu.

W celu ograniczenia ryzyka płynności Subfunduszu Towarzystwo wprowadziło system miar i limitów tego ryzyka. Miary ryzyka obejmują wskaźniki powstałe z porównania dodatnich i ujemnych przepływów pieniężnych z aktywów i zobowiązań Subfunduszu dla różnych horyzontów czasowych. Zarówno po stronie zobowiązań jak i aktywów miary te uwzględniają historyczne oraz hipotetyczne kształtowanie się przepływów pieniężnych Subfunduszu w scenariuszu oczekiwanym oraz skrajnie niekorzystnym. Limity ryzyka płynności zostały ustalone na etapie tworzenia Subfunduszu i są przedmiotem cyklicznych weryfikacji.

Kontrola ryzyka płynności wykonana jest przez odrębną i niezależną, w szczególności pod względem podległości służbowej i pełnionych funkcji, od jednostek operacyjnych Towarzystwa odpowiedzialnych za podejmowanie decyzji inwestycyjnych funduszy inwestycyjnych otwartych, komórkę do spraw zarządzania ryzykiem. W przypadku zbliżenia się do wartości granicznej wartości któregoś ze wskaźników miar płynności uruchamiana jest procedura poprawy płynności Subfunduszu.

Ryzyko operacyjne

Ryzyko operacyjne to ryzyko poniesienia przez Subfundusz straty wynikającej z nieodpowiednich procesów wewnętrznych i nieprawidłowości dotyczących systemów Towarzystwa, zasobów ludzkich lub wynikającej ze zdarzeń zewnętrznych, obejmujące ryzyko prawne i dokumentacyjne oraz ryzyko wynikające ze stosowanych w imieniu Subfunduszu procedur zawierania transakcji, rozliczania i wyceny. Szczególnie istotnymi rodzajami ryzyka operacyjnego Subfunduszu są **ryzyko wyceny**, **ryzyko rozliczenia** i **ryzyko związane z przechowywaniem aktywów**

- Ryzyko wyceny

Ryzyko to wynika z faktu stosowania do wyceny lokat Subfunduszu danych zewnętrznych oraz modeli wyceny dedykowanych do poszczególnych kategorii lokat. W przypadku danych zewnętrznych możliwe jest wystąpienie utrudnień lub braku dostępu do źródła danych lub opóźnienia lub braku dostawy danych wykorzystywanych do wyceny. W przypadku modeli wyceny poza zdarzeniami opisanymi w poprzednim zdaniu może się zdarzyć, że z uwagi na konstrukcję modeli oraz rodzaj zastosowanych do modeli danych wejściowych rzeczywista cena możliwa do osiągnięcia na rynku w przypadku sprzedaży takich papierów wartościowych będzie niższa niż wycena modelowa. W konsekwencji opisanych zdarzeń mogą wystąpić wahania lub spadek wartości Jednostek Uczestnictwa Subfunduszu.

- Ryzyko związane z przechowywaniem aktywów

Aktywa Subfunduszu przechowywane są u Depozytariusza i w bankach, które na mocy umów subdepozytowych mają prawo do przechowywania instrumentów finansowych. Nienależyta kontrola nad Aktywami może doprowadzić do wahaniami ceny Jednostki Uczestnictwa Subfunduszu.

- Ryzyko rozliczenia

To ryzyko nieterminowych rozliczeń transakcji zawieranych na rachunek Subfunduszu i realizacji przekazów pieniężnych. Nieterminowe rozliczenie lub brak rozliczenia transakcji może w przypadku negatywnego zachowania się cen papierów wartościowych wpływać na wahania oraz spadki wartości Jednostek Uczestnictwa Subfunduszu m.in. ze względu na ewentualną konieczność poniesienia przez Subfundusz działający na rzecz Subfunduszu kar umownych wynikających z zawartych przez Subfundusz na rzecz Subfunduszu umów

Ryzyko związane ze szczególnymi rodzajami instrumentów w które inwestuje Subfundusz lub transakcji zawieranych przez Subfundusz

- Ryzyko dźwigni finansowej

W przypadku gdy Subfundusz zawiera transakcję typu repo lub sell-buy-back albo w ramach transakcji na instrument pochodny wnosi depozyt zabezpieczający w wysokości niższej niż wartość bazy instrumentu pochodnego lub nie wnosi takiego depozytu, może dojść do istotnego zwiększenia ryzyka rynkowego, kredytowego, płynności i operacyjne charakterystyczne dla rodzaju zawieranej transakcji.

- Ryzyko związane z inwestycjami w inne Subfundusze

Z uwagi na możliwość dokonywania na rachunek Subfunduszu lokat w jednostki uczestnictwa innych Subfunduszy inwestycyjnych otwartych mających siedzibę na terytorium Rzeczypospolitej Polskiej oraz tytuły uczestnictwa emitowane przez Subfundusze zagraniczne lub instytucje wspólnego inwestowania mające siedzibę za granicą, z inwestycjami tymi wiążą się określone kategorie ryzyka rynkowego, kredytowego, płynności i operacyjne charakterystyczne dla danego Subfunduszu lub instytucji wspólnego inwestowania.

Ponadto Towarzystwo oraz Subfundusz nie mają wpływu na sposób zarządzania oraz nie mają dostępu do aktualnego składu portfela inwestycyjnego w tym do informacji na temat aktualnego poziomu ryzyka inwestycyjnego tych podmiotów. Może się więc zdarzyć, że decyzje inwestycyjne Subfunduszy lub instytucji wspólnego inwestowania będą oddziaływać na Subfundusz bezpośrednio, co w rezultacie może powodować wahania (w tym spadki) wartości Jednostek Uczestnictwa Subfunduszu

- **Ryzyko związane z inwestycjami w Instrumenty Pochodne**

Ryzyko związane z inwestycjami Subfunduszu w Instrumenty Pochodne obejmuje ryzyko operacyjne dotyczące zawarcia takiej transakcji oraz określone kategorie ryzyka rynkowego, kredytowego, płynności i operacyjnego charakterystyczne dla danego Instrumentu Pochodnego opisanego w pkt 77.5 Prospektu. Co istotne zawieranie transakcji w Instrumenty Pochodne może skutkować istotnym zwielokrotnieniem ryzyka rynkowego, kredytowego i płynności a w szczególnych przypadkach powstaniem ekspozycji z potencjalnie nieograniczoną stratą.

78.2. Opis ryzyka inwestycyjnego związanego z uczestnictwem w Subfunduszu

78.2.1. Ryzyko nieosiągnięcia oczekiwanego zwrotu z inwestycji w Jednostki Uczestnictwa, z uwzględnieniem czynników mających wpływ na poziom ryzyka związanego z inwestycją

Subfundusz poprzez proces inwestycyjny i lokowanie Aktywów w określone w Statucie rodzaje lokat będzie dążył do zrealizowania celu inwestycyjnego określonego w Statucie, przy czym jednak Fundusz nie gwarantuje osiągnięcia tego celu, a także dodatnich stóp zwrotu z inwestycji w Jednostki Uczestnictwa. Inwestycje na rynku kapitałowym obarczone są ryzykiem, które może doprowadzić do wahanias (w tym spadku) wartości Jednostek Uczestnictwa Subfunduszu. Ryzyko nieosiągnięcia oczekiwanego zwrotu z inwestycji w Jednostki Uczestnictwa Subfunduszu pozostaje również w związku z horyzontem inwestycyjnym Uczestnika – określonym indywidualnie dla każdego Subfunduszu w opisie Profilu Inwestora. Skrócenie sugerowanego czasu trwania inwestycji zwiększa ryzyko wpływu krótkoterminowych zmian koniunktury rynkowej na osiągniętą stopę zwrotu. Zakończenie inwestycji przed upływem zaplanowanego horyzontu inwestycyjnego, może spowodować, iż zrealizowana stopa zwrotu z inwestycji w Jednostki Uczestnictwa Subfunduszu będzie różnić się od oczekiwanego zwrotu z inwestycji (w tym może być od niego niższa).

Uczestnik Funduszu powinien mieć na uwadze, że pomimo dokładania najwyższej zawodowej staranności Subfundusz może nie osiągnąć zakładanego zwrotu z inwestycji. Należy mieć również na uwadze następujące ryzyka mogące mieć wpływ na wartość Jednostek Uczestnictwa Subfunduszu:

Ryzyko związane z zawarciem określonych umów

Uczestnik powinien brać pod uwagę możliwość wpływu na wartość Jednostki Uczestnictwa umów związanych z zabezpieczaniem inwestycji Funduszu, w tym dotyczących Subfunduszu, lub umów dotyczących Jednostek Uczestnictwa, oraz umów o obsługę Funduszu i Uczestników, w szczególności umów z Agentem Transferowym i Dystrybutorami, polegające na możliwości nieprawidłowej realizacji powierzonych obowiązków.

Ryzyko związane ze szczególnymi warunkami zawartych przez Fundusz transakcji

Uczestnik powinien brać pod uwagę możliwość wpływu na wartość Jednostki Uczestnictwa transakcji związanych z nabywaniem i zbywaniem aktywów Subfunduszu, w szczególności transakcji wynikających ze specyfiki niektórych umów zawieranych przez Fundusz w tym umów mających za przedmiot prawa pochodne (ryzyko wynikające z kształtowania się wartości instrumentu bazowego w sposób odmienny od oczekiwań zarządzającego), pożyczek papierów wartościowych (ryzyko braku możliwości wywiązania się z umowy pożyczki na warunkach oczekiwanych przez zarządzającego) a także możliwość zawarcia transakcji na warunkach niestandardowych, jak również możliwość opóźnień w ich realizacji bądź rozliczeniu, spowodowanych czynnikami niezależnymi od Towarzystwa.

Ryzyko związane z udzielonymi gwarancjami

Fundusz nie udziela gwarancji innym podmiotom.

Ryzyko niewypłacalności gwaranta

Fundusz, ani jakikolwiek inny podmiot nie gwarantuje osiągnięcia ani utrzymania Wartości Aktywów Netto Subfunduszu ani wartości Jednostki Uczestnictwa Subfunduszu na jakimkolwiek poziomie. W przypadku niewypłacalności emitenta papierów wartościowych lub kontrahenta, z którym Fundusz zawiera umowy na instrumentach finansowych, objętych gwarancją przez podmioty trzecie, niewypłacalność któregokolwiek z gwarantów, może w istotny sposób negatywnie wpłynąć na wartość aktywów netto Subfunduszu.

78.2.2. Ryzyko wystąpienia szczególnych okoliczności, na wystąpienie których Uczestnik Funduszu nie ma wpływu lub ma ograniczony wpływ

Towarzystwo jako organ Funduszu jest uprawnione do podejmowania w imieniu Funduszu działań określonych w Statucie Funduszu, przy czym Uczestnik nie ma wpływu na fakt podjęcia bądź niepodjęcia tych działań. Ponadto mogą wystąpić inne okoliczności, na które Uczestnik nie będzie miał wpływu, a które w znaczący

sposób mogą wpływać na opłacalność dokonanej inwestycji. Należy również zwrócić uwagę na możliwość wystąpienia innych zdarzeń, na które Uczestnik nie ma wpływu, a które mogą zaistnieć w związku z prowadzoną przez Fundusz i Towarzystwo działalnością, takich jak:

Ryzyko połączenia Funduszu z innym funduszem inwestycyjnym, w tym połączenie Subfunduszu z innym Subfunduszem

Za zgodą Komisji i pod warunkiem wyrażenia zgody przez Zgromadzenie Uczestników może nastąpić połączenie dwóch funduszy inwestycyjnych otwartych, zarządzanych przez Towarzystwo. Połączenie Funduszu z innym funduszem inwestycyjnym oraz połączenie Subfunduszu z innym Subfunduszem może mieć wpływ na wartość Jednostek Uczestnictwa Subfunduszu.

Ryzyko zmiany polityki inwestycyjnej

Zmiany w zakresie polityki inwestycyjnej Subfunduszu mogą skutkować zmianą profilu ryzyka Subfunduszu oraz mieć wpływ na wahania oraz spadki wartości Jednostek Uczestnictwa Subfunduszu. Zmiana polityki inwestycyjnej Subfunduszu nie wymaga zgody Uczestników ani, co do zasady, zezwolenia KNF. Zmiany polityki inwestycyjnej Subfunduszu wchodzi w życie w terminie 3 miesięcy od dnia dokonania przez Towarzystwo ogłoszenia o zmianach w Statucie.

Ryzyko związane z zawieszeniem odkupywania Jednostek Uczestnictwa

Co do zasady Uczestnik może złożyć żądanie odkupienia Jednostek Uczestnictwa w każdym Dniu Wyceny. Niemniej jednak Prospekt przewiduje, że w przypadku zajścia określonych przesłanek, Towarzystwo może zawiesić odkupywanie Jednostek Uczestnictwa. Oznacza to, iż Jednostki Uczestnictwa, co do których Uczestnik złożył żądanie odkupienia w określonych sytuacjach mogą zostać odkupione w innym terminie, co wiąże się z ryzykiem, że odkupienie Jednostek Uczestnictwa Subfunduszu nastąpi po cenie mniej korzystnej niż oczekiwał tego Uczestnik składający zlecenie odkupienia.

Ryzyko regulacji prawnych dotyczących Subfunduszu w szczególności w zakresie prawa podatkowego.

Zmiany w regulacjach prawnych mogą wpłynąć na zmianę wartości składników Aktywów Subfunduszu. Jednym z najważniejszych czynników prowadzenia działalności gospodarczej jest otoczenie prawne. Niekorzystne zmiany w regulacjach prawnych (m.in. w systemie podatkowym, w systemie obrotu gospodarczego, w systemie obrotu papierami wartościowymi) mogą negatywnie wpływać na atrakcyjność inwestycyjną instrumentów finansowych, w tym dłużnych papierów wartościowych oraz akcji, a tym samym na ich ceny, co może mieć bezpośrednie oddziaływanie na wahania (w tym spadek) wartości Jednostek Uczestnictwa Subfunduszu. Należy przy tym podkreślić, że zmiany w systemie prawnym mogą mieć charakter nagłego i znaczącego pogorszenia parametrów gospodarczych przyczyniając się do gwałtownych ruchów cen instrumentów finansowych na rynku.

Dodatkowo należy podkreślić, że zmiany w systemie prawnym, w tym w systemie obrotu gospodarczego oraz w systemie podatkowym mogą niekorzystnie wpływać na inwestycje Uczestników Funduszu. W takim wypadku Uczestnik Funduszu narażony jest na możliwość ponoszenia dodatkowych obciążeń, które w sposób znaczący mogą negatywnie wpływać na realizowane przez Uczestnika Funduszu stopy zwrotu z inwestycji w Jednostki Uczestnictwa Subfunduszu.

Ryzyko otwarcia likwidacji Funduszu i Subfunduszu

Zgodnie ze Statutem zarówno Fundusz, jak i Subfundusz mogą ulec likwidacji w przypadkach określonych w Statucie.

Ryzyko przejęcia zarządzania Funduszem przez inne towarzystwo funduszy inwestycyjnych

Zgodnie z polskim prawem dopuszczalne jest przejęcie zarządzania Funduszem przez inne towarzystwo funduszy inwestycyjnych bez zgody Uczestników Funduszu.

Ryzyko przejęcia zarządzania Funduszem przez spółkę zarządzającą

Zgodnie z polskim prawem Towarzystwo może w drodze umowy przekazać spółce zarządzającej prowadzącej działalność na terytorium Rzeczypospolitej Polskiej zarządzanie Funduszem i prowadzenie jego spraw.

Ryzyko zmiany Depozytariusza lub innych podmiotów obsługujących Subfundusz

Zgodnie z polskim prawem dopuszczalna jest zmiana Depozytariusza i innych podmiotów obsługujących Fundusz w czasie działalności Funduszu bez zgody Uczestników Funduszu.

Ryzyko inflacji

Nawet w przypadku uzyskania dodatniej stopy zwrotu przez Subfundusz, po uwzględnieniu inflacji może się okazać, że realnie Subfundusz przyniósł stratę, ponieważ inflacja będzie wyższa od zysków Subfunduszu.

Ryzyko nieosiągnięcia celu inwestycyjnego

Fundusz nie gwarantuje osiągnięcia celu inwestycyjnego Subfunduszu, a także dodatnich stóp zwrotu z Jednostki Uczestnictwa.

Ryzyko niewypłacalności banków

Istnieje ryzyko niespłacenia w terminie przez bank należności z tytułu lokaty oraz ryzyko, że banki, w których

zostaną ulokowane środki, okażą się niewypłacalne.

78.3. Informacja ujawniana zgodnie z art. 6 Rozporządzenia Parlamentu Europejskiego i Rady (UE) 2019/2088 z dnia 27 listopada 2019 r. w sprawie ujawniania informacji związanych ze zrównoważonym rozwojem w sektorze usług finansowych

78.3.1. Sposób, w jaki ryzyka dla zrównoważonego rozwoju są wprowadzane w podejmowanych decyzjach inwestycyjnych dotyczących rodzajów głównych instrumentów finansowych Subfunduszu:

Ryzyka dla zrównoważonego rozwoju są wprowadzane w podejmowanych decyzjach inwestycyjnych w procesie analizy fundamentalnej, zarówno w ujęciu bottom-up, czyli na podstawie analizy emitentów papierów wartościowych o charakterze udziałowym, gdzie znaczącym składnikiem tej oceny jest ocena standardów zarządzania daną spółką, jak i w ujęciu top-down, czyli na podstawie analizy makroekonomicznej i sektorowej, a także analizy poszczególnych papierów wartościowych. Rezultatem tej analizy są adekwatne z jej wynikami decyzje inwestycyjne skutkujące odpowiednią selekcją emitentów do portfela inwestycyjnego oraz decyzje w zakresie, zwiększania, utrzymywania, redukcji zaangażowania lub całkowitej dezinvestycji w papiery wartościowe emitowane przez danego emitenta, które mogą wpływać na osiąganą stopę zwrotu.

78.3.2. Wyniki oceny prawdopodobnego wpływu ryzyk dla zrównoważonego rozwoju na zwrot z tytułu produktów finansowych:

W wyniku przeprowadzonej analizy, Towarzystwo stwierdza, że następujące ryzyka mogą być znaczące dla wartości inwestycji w dany subfundusz:

Oszustwa

Ryzyko poniesienia przez subfundusz straty wynikającej z utraty wartości inwestycji w instrumenty finansowe emitowane przez emitenta, przeciwko któremu toczyło się historycznie lub jest obecnie prowadzone postępowanie w sprawie potencjalnego oszustwa. Ryzyko nieosiągnięcia zysku w przypadku ograniczania inwestycji w emitentów zaangażowanych w w/w działalność oraz ryzyko wynikające z innych zdarzeń, na które narażone jest Towarzystwo w związku z decyzjami inwestycyjnymi w zakresie pełnienia funkcji zarządzającego subfunduszem.

Ekspozycja subfunduszu związana ze stwierdzonymi przypadkami działalności w sposób pośredni lub bezpośredni związanej z przypadkami oszustwa jest wynikiem każdorazowej dodatkowej szczegółowej analizy, w tym analizy fundamentalnej, analizy faktycznego zaangażowania w kontrowersyjną działalność oraz analizy czy zostały wprowadzone odpowiednie plany przeciwdziałania takim przypadkom, gdzie zostało stwierdzone, że potencjał wzrostu wartości inwestycji przewyższa negatywne skutki związane z tym ryzykiem.

Korupcja

Ryzyko poniesienia przez subfundusz straty wynikającej z utraty wartości inwestycji subfunduszu w instrumenty finansowe emitowane przez emitenta, przeciwko któremu toczyło się historycznie lub jest obecnie prowadzone postępowanie w sprawie potencjalnego naruszenia lub naruszania zasad United Nations Global Compact w zakresie korupcji. Ryzyko nieosiągnięcia zysku w przypadku ograniczania inwestycji w emitentów zaangażowanych w w/w działalność oraz ryzyko wynikające z innych zdarzeń, na które narażone jest Towarzystwo w związku z decyzjami inwestycyjnymi w zakresie pełnienia funkcji zarządzającego subfunduszem.

Ekspozycja subfunduszu związana ze stwierdzonymi przypadkami działalności w sposób pośredni lub bezpośredni związanej z przypadkami korupcji jest wynikiem każdorazowej dodatkowej szczegółowej analizy, w tym analizy fundamentalnej, analizy faktycznego zaangażowania w kontrowersyjną działalność oraz analizy czy zostały wprowadzone odpowiednie plany przeciwdziałania takim przypadkom, gdzie zostało stwierdzone, że potencjał wzrostu wartości inwestycji przewyższa negatywne skutki związane z tym ryzykiem.

Relacje z klientami

Ryzyko poniesienia przez subfundusz straty wynikającej z utraty wartości inwestycji w instrumenty finansowe emitowane przez emitenta, przeciwko któremu toczyło się historycznie lub jest obecnie prowadzone postępowanie związane z klientami, nieuczciwymi pożyczkami, powszechnymi lub rażącymi przypadkami dyskryminacji, oszustw, nieuczciwego traktowania. Ryzyko nieosiągnięcia zysku w przypadku ograniczania inwestycji w emitentów zaangażowanych w w/w działalność oraz ryzyko wynikające z innych zdarzeń, na które narażone jest Towarzystwo w związku z decyzjami inwestycyjnymi w zakresie pełnienia funkcji zarządzającego subfunduszem.

Ekspozycja subfunduszu związana ze stwierdzonymi przypadkami działalności w sposób pośredni lub bezpośredni związanej z przypadkami związanymi z relacjami emitentów z klientami jest wynikiem każdorazowej dodatkowej szczegółowej analizy, w tym analizy fundamentalnej, analizy faktycznego zaangażowania w kontrowersyjną działalność oraz analizy czy zostały wprowadzone odpowiednie plany przeciwdziałania takim

przypadkom, gdzie zostało stwierdzone, że potencjał wzrostu wartości inwestycji przewyższa negatywne skutki związane z tym ryzykiem.

Prawa pracownicze

Ryzyko poniesienia przez subfundusz straty wynikającej z utraty wartości inwestycji w instrumenty finansowe emitowane przez emitenta, przeciwko któremu toczyło się historycznie lub jest obecnie prowadzone postępowanie w sprawie łamania praw pracowniczych. Ryzyko nieosiągnięcia zysku w przypadku ograniczania inwestycji w emitentów zaangażowanych w w/w działalność oraz ryzyko wynikające z innych zdarzeń, na które narażone jest Towarzystwo w związku z decyzjami inwestycyjnymi w zakresie pełnienia funkcji zarządzającego subfunduszem.

Ekspozycja subfunduszu związana ze stwierdzonymi przypadkami działalności w sposób pośredni lub bezpośredni związanej z przypadkami łamania praw pracowniczych jest wynikiem każdorazowej dodatkowej szczegółowej analizy, w tym analizy fundamentalnej, analizy faktycznego zaangażowania w kontrowersyjną działalność oraz analizy czy zostały wprowadzone odpowiednie plany przeciwdziałania takim przypadkom, gdzie zostało stwierdzone, że potencjał wzrostu wartości inwestycji przewyższa negatywne skutki związane z tym ryzykiem.

Bezpieczeństwo produktów

Ryzyko poniesienia przez subfundusz straty wynikającej z utraty wartości inwestycji w instrumenty finansowe emitowane przez emitenta, przeciwko któremu toczyło się historycznie lub jest obecnie prowadzone postępowanie w sprawie bezpieczeństwa produktów. Ryzyko nieosiągnięcia zysku w przypadku ograniczania inwestycji w emitentów zaangażowanych w w/w działalność oraz ryzyko wynikające z innych zdarzeń, na które narażone jest Towarzystwo w związku z decyzjami inwestycyjnymi w zakresie pełnienia funkcji zarządzającego subfunduszem.

Ekspozycja subfunduszu związana ze stwierdzonymi przypadkami działalności w sposób pośredni lub bezpośredni związanej z przypadkami łamania praw pracowniczych jest wynikiem każdorazowej dodatkowej szczegółowej analizy, w tym analizy fundamentalnej, analizy faktycznego zaangażowania w kontrowersyjną działalność oraz analizy czy zostały wprowadzone odpowiednie plany przeciwdziałania takim przypadkom, gdzie zostało stwierdzone, że potencjał wzrostu wartości inwestycji przewyższa negatywne skutki związane z tym ryzykiem.

Ryzyko związane z brakiem danych dotyczących zrównoważonego rozwoju

Ryzyko poniesienia przez fundusz straty wynikającej z utraty wartości inwestycji subfunduszu w instrumenty finansowe emitowane przez emitentów, dla których ze względu na brak danych lub brak istotnej części danych niemożliwe jest oszacowanie ryzyka związanego ze zrównoważonym rozwojem.

W wyniku analizy ryzyka dla zrównoważonego rozwoju na zwrot z Subfunduszu, w opinii TFI, dokładne ujęcie ilościowego wpływu tych czynników jest aktualnie utrudnione. W opinii TFI zarówno, w krótkim horyzoncie, jak i długim horyzoncie istnieją czynniki mogące wpływać zarówno pozytywnie jak i negatywnie na stopę zwrotu.

78.3.3. Uwzględnianie unijnych kryteriów dotyczących zrównoważonej środowiskowo działalności gospodarczej

Inwestycje w ramach tego produktu finansowego nie uwzględniają unijnych kryteriów dotyczących zrównoważonej środowiskowo działalności gospodarczej.

79. Określenie profilu inwestora, z uwzględnieniem zakresu czasowego inwestycji oraz poziomu ryzyka inwestycyjnego związanego z przyjętą polityką inwestycyjną Subfunduszu

Subfundusz skierowany jest do inwestorów, którzy:

- chcą lokować środki w Subfundusz, który dobiera do portfela akcje spółek mogących stać się w dłuższym okresie liderami swoich branż,
- akceptują wysokie ryzyko inwestycyjne,
- mają co najmniej 5-letni horyzont inwestycyjny.

80. Wysokość minimalnych wpłat tytułem nabycia Jednostek Uczestnictwa, informacje o wysokości opłat i prowizji związanych z uczestnictwem w Subfunduszu, sposobie ich naliczania i pobierania, kosztów obciążających Subfundusz oraz szczegółowe terminy realizacji zleceń przez Agenta Transferowego

80.1. Wskazanie wysokości minimalnych wpłat tytułem nabycia Jednostek Uczestnictwa Subfunduszu

1. Pierwsza i każda następna wpłata środków pieniężnych na nabycie Jednostek Uczestnictwa Subfunduszu kategorii A, B, C, D, E, F, G, H, I, J, K, L, M oraz N powinna wynosić nie mniej niż 100 złotych, każda następna wpłata Uczestnika Funduszu – nie mniej niż 100 złotych. Fundusz może określić niższą pierwszą i kolejną minimalną wpłatę, na nabycie Jednostek Uczestnictwa kategorii A, B, C, D, E, F, G, H, I, J, K, L,

M oraz N Subfunduszu nie niższą jednak niż 20 złotych, a osoby uczestniczące w pracowniczych programach emerytalnych, Uczestników IKE lub Uczestników IKZE lub Specjalistycznych Planach Inwestycyjnych Fundusz może zwolnić z obowiązku dokonania minimalnej wpłaty na nabycie Jednostek Uczestnictwa Subfunduszu.

2. (skreślono).
3. W przypadku gromadzenia oszczędności na IKE minimalna wysokość pierwszej wpłaty na nabycie Jednostek Uczestnictwa kategorii A, B i C Subfunduszu wynosi 3000 złotych, przy czym Umowa o prowadzenie IKE może przewidywać niższą minimalną wysokość pierwszej wpłaty na nabycie Jednostek Uczestnictwa kategorii A, B i C Subfunduszu. W przypadku zawierania Umowy o prowadzenie IKE za pośrednictwem Towarzystwa minimalna wysokość wpłaty wynosi 100 zł. W przypadku gromadzenia oszczędności na IKZE minimalna wysokość pierwszej wpłaty na nabycie Jednostek Uczestnictwa kategorii A, B i C Subfunduszu wynosi 3000 złotych, przy czym Umowa o prowadzenie IKZE może przewidywać niższą minimalną wysokość pierwszej wpłaty na nabycie Jednostek Uczestnictwa kategorii A, B i C Subfunduszu. W przypadku zawierania Umowy o prowadzenie IKZE za pośrednictwem Towarzystwa minimalna wysokość wpłaty wynosi 100 zł.
4. Wpłaty i wypłaty środków pieniężnych w związku ze zbywaniem i odkupywaniem Jednostek Uczestnictwa dokonywane są w złotych.

80.2. Wskazanie przepisów Statutu określających rodzaje, maksymalną wysokość, sposób kalkulacji i naliczania kosztów obciążających Subfundusz, w tym w szczególności wynagrodzenie Towarzystwa, oraz terminy, w których najwcześniej może nastąpić pokrycie poszczególnych rodzajów kosztów

Rodzaje, maksymalną wysokość, sposób kalkulacji i naliczania kosztów obciążających Subfundusz, w tym w szczególności wynagrodzenie Towarzystwa, oraz terminy, w których najwcześniej może nastąpić pokrycie poszczególnych rodzajów kosztów, określają art. 177 i 178 Statutu.

80.3. Wskazanie wartości Współczynnika Kosztów Całkowitych (WKC) wraz z informacją, że odzwierciedla on udział kosztów niezwiązanych bezpośrednio z działalnością inwestycyjną Funduszu na rzecz Subfunduszu w średniej Wartości Aktywów Netto Subfunduszu za dany rok, a także wskazanie kategorii kosztów Subfunduszu niewłączonych do wskaźnika WKC, w tym opłat transakcyjnych

Współczynnik Kosztów Całkowitych (wskaźnik WKC) za rok 2023 wynosi:

dla jednostki uczestnictwa kategorii A: 2,58%

dla jednostki uczestnictwa kategorii B: 1,01%

dla jednostki uczestnictwa kategorii C: 1,01%

dla jednostki uczestnictwa kategorii E: 0,65%

Wskaźnik WKC odzwierciedla udział kosztów niezwiązanych bezpośrednio z działalnością inwestycyjną Generali Akcje Value w średniej Wartości Aktywów Netto Generali Akcje Value przypadający na daną kategorię Jednostek Uczestnictwa za 2023 rok.

Koszty niewłączone do Współczynnika Kosztów Całkowitych:

- a) koszty transakcyjne, w tym prowizje i opłaty maklerskie, podatki związane z nabyciem lub zbyciem składników portfela,
- b) odsetki z tytułu zaciągniętych pożyczek lub kredytów,
- c) świadczenia wynikające z realizacji umów, których przedmiotem są Instrumenty Pochodne,
- d) opłaty związane z nabyciem lub odkupieniem Jednostek Uczestnictwa lub inne opłaty ponoszone bezpośrednio przez Uczestnika,
- e) wartości usług dodatkowych.

80.4. Wskazanie szczegółowych terminów realizacji zleceń przez Agenta Transferowego

80.4.1. Nabycie Jednostek Uczestnictwa

W przypadku gdy Agent Transferowy otrzyma prawidłowo wypełnione zlecenie nabycia Jednostek Uczestnictwa w Dniu Wyceny oraz potwierdzi, na podstawie wyciągu bankowego udostępnionego Agentowi Transferowemu przez Depozytariusza, że środki na pokrycie zlecenia wpłynęły na rachunek bankowy Subfunduszu w Dniu Wyceny, realizacja zlecenia nabycia Jednostek Uczestnictwa następuje według ceny z następnego Dnia Wyceny.

Towarzystwo dąży do realizacji nabycia Jednostek Uczestnictwa w terminach wskazanych powyżej. Realizacja zlecenia nabycia nie może nastąpić później niż w terminie 5 (pięciu) dni od dnia złożenia zlecenia nabycia, chyba że opóźnienie jest następstwem zdarzeń, za które Towarzystwo nie ponosi odpowiedzialności.

Zlecenie złożone w dniu niebędącym Dniem Wyceny, uznaje się za złożone w najbliższym Dniu Wyceny następującym po tym dniu.

80.4.2. Odkupienie Jednostek Uczestnictwa

W przypadku gdy Agent Transferowy otrzyma prawidłowo wypełnione zlecenie odkupienia Jednostek Uczestnictwa w Dniu Wyceny, Uczestnik Funduszu otrzymuje środki z tytułu odkupienia Jednostek Uczestnictwa według ceny odkupienia, równej Wartości Aktywów Netto Subfunduszu na Jednostkę Uczestnictwa danej kategorii z następnego Dnia Wyceny.

Towarzystwo dąży do realizacji odkupienia Jednostek Uczestnictwa w terminach wskazanych powyżej. Realizacja zlecenia odkupienia nie może nastąpić później niż w terminie 5 (pięciu) dni od dnia złożenia zlecenia odkupienia, chyba że opóźnienie jest następstwem zdarzeń, za które Towarzystwo nie ponosi odpowiedzialności.

Zlecenie złożone w dniu niebędącym Dniem Wyceny, uznaje się za złożone w najbliższym Dniu Wyceny następującym po tym dniu.

W przypadku gdy przepisy prawa przewidują inne terminy realizacji zlecenia odkupienia, realizacja następuje w tych terminach.

80.4.3. Konwersja Jednostek Uczestnictwa

W przypadku gdy Agent Transferowy otrzyma prawidłowo wypełnione zlecenie konwersji Jednostek Uczestnictwa związanych z Subfunduszem na Jednostki Uczestnictwa związane z innym Subfunduszem w Dniu Wyceny, realizacja zlecenia konwersji następuje według ceny z następnego Dnia Wyceny.

Towarzystwo dąży do realizacji konwersji Jednostek Uczestnictwa Funduszu w terminach wskazanych powyżej. Realizacja zlecenia konwersji nie może nastąpić później niż w terminie 5 (pięciu) dni od dnia złożenia zlecenia konwersji, chyba że opóźnienie jest następstwem zdarzeń, za które Towarzystwo nie ponosi odpowiedzialności.

W przypadku gdy subfundusz docelowy posiada dłuższe terminy realizacji zleceń, realizacja konwersji następuje w terminie i na zasadach określonych dla subfunduszu docelowego.

Zlecenie złożone w dniu niebędącym Dniem Wyceny, uznaje się za złożone w najbliższym Dniu Wyceny następującym po tym dniu.

80.4.4. Zamiana Jednostek Uczestnictwa

W przypadku gdy Agent Transferowy otrzyma prawidłowo wypełnione zlecenie zamiany Jednostek Uczestnictwa związanych z Subfunduszem na Jednostki Uczestnictwa związane z innym Subfunduszem w Dniu Wyceny, realizacja zlecenia zamiany następuje według ceny z następnego Dnia Wyceny.

Towarzystwo dąży do realizacji zamiany Jednostek Uczestnictwa Funduszu w terminach wskazanych powyżej. Realizacja zlecenia zamiany nie może nastąpić później niż w terminie 5 (pięciu) dni od dnia złożenia zlecenia zamiany, chyba że opóźnienie jest następstwem zdarzeń, za które Towarzystwo nie ponosi odpowiedzialności.

W przypadku gdy subfundusz docelowy posiada dłuższe terminy realizacji zleceń, realizacja zamiany następuje w terminie i na zasadach określonych dla subfunduszu docelowego.

Zlecenie złożone w dniu niebędącym Dniem Wyceny, uznaje się za złożone w najbliższym Dniu Wyceny następującym po tym dniu.

80.5. Wskazanie opłat manipulacyjnych z tytułu zbycia lub odkupienia Jednostek Uczestnictwa oraz innych opłat uiszczanych bezpośrednio przez Uczestnika

W przypadku nieprawidłowego pobrania opłaty manipulacyjnej (tj. w wysokości niższej lub wyższej niż należna), Fundusz ma prawo do dokonania stosownych korekt Jednostek Uczestnictwa na odpowiednim Subrejestrze Uczestnika, z zastrzeżeniem posiadania przez Uczestnika takiej liczby Jednostek Uczestnictwa, która będzie umożliwiała dokonanie przedmiotowej korekty.

80.5.1. Opłata za otwarcie Subrejestru

1. Towarzystwo lub Dystrybutor przy zbywaniu Jednostek Uczestnictwa pobiera opłatę za otwarcie Subrejestru.
2. Opłata za otwarcie Subrejestru będzie pobierana osobno dla każdego z Subrejestrów. Opłata za otwarcie Subrejestru, która może być pobierana przez Towarzystwo lub Dystrybutora tylko przy nabyciu Jednostek Uczestnictwa, w wyniku którego następuje otwarcie Subrejestru, określona jest w Tabelach Opłat. Opłata, o której mowa w niniejszym ustępie, jest opłatą ustanowioną na podstawie przepisu art. 86, ust. 2 Ustawy i jest należna podmiotowi, o którym mowa w art. 32 ust. 1 pkt 1-3 i ust. 2 Ustawy, od Uczestnika Funduszu.
3. Z zastrzeżeniem pkt 80.5.6., opłata za otwarcie Subrejestru ustalana jest przez Towarzystwo i nie może być wyższa niż 1000 zł.
4. Wysokość opłaty za otwarcie Subrejestru ustalana jest przez Towarzystwo w Tabelach Opłat.
5. Towarzystwo może obniżyć wysokość opłaty za otwarcie Subrejestru lub zwolnić nabywcę Jednostek Uczestnictwa, wszystkich nabywców bądź określoną grupę nabywców z obowiązku jej ponoszenia w

sytuacjach określonych w punkcie poniższym.

6. Zwolnienie z opłaty manipulacyjnej lub obniżenie jej stawki może nastąpić w następujących przypadkach:
 - a) w okresie kampanii promocyjnej Towarzystwa lub Funduszu, lub Subfunduszu,
 - b) na uzasadniony wniosek Dystrybutora,
 - c) w ramach uczestnictwa w specjalistycznych planach inwestycyjnych, prowadzonych z Funduszem pracowniczych programach emerytalnych lub gromadzenia oszczędności na IKE lub IKZE,
 - d) w stosunku do Towarzystwa, akcjonariuszy Towarzystwa oraz podmiotów zależnych od akcjonariuszy i w stosunku do nich dominujących, pracowników Towarzystwa, pracowników Agenta Transferowego, pracowników Depozytariusza, pracowników akcjonariuszy Towarzystwa oraz pracowników Dystrybutorów i podmiotów współpracujących z Towarzystwem na podstawie zawartych z nim umów o świadczenie usług,
 - e) dokonywania przez Uczestnika reinwestycji,
 - f) w przypadku nabywania Jednostek Uczestnictwa za pośrednictwem Towarzystwa.
7. Nabywca, któremu Towarzystwo obniżyło wysokość opłaty za otwarcie Subrejstru lub zwolniło z obowiązku jej ponoszenia, z wyjątkiem przypadków, o których mowa w punkcie powyższym, lit. a) i c), ma obowiązek przy nabyciu lub konwersji Jednostek Uczestnictwa podać tytuł obniżenia lub zwolnienia.

80.5.2. Opłata manipulacyjna za zbywanie Jednostek Uczestnictwa

1. Przy zbywaniu Jednostek Uczestnictwa w tym zbywania w ramach IKE, IKZE oraz Specjalistycznych Planów Inwestycyjnych pobierane są opłaty za ich zbywanie – opłata manipulacyjna oraz opłata za otwarcie Subrejstru. Opłaty, o których mowa w zdaniu poprzednim należne są podmiotowi, o którym mowa w art. 32 ust. 1 pkt 1-3 i ust. 2 Ustawy, od Uczestnika Funduszu.
2. Wysokość opłaty manipulacyjnej pobieranej przy zbywaniu Jednostek Uczestnictwa Subfunduszu nie może przekroczyć:
 - 1) w przypadku Jednostek Uczestnictwa kategorii A: 5%,
 - 2) w przypadku Jednostek Uczestnictwa kategorii B: 5%,
 - 3) w przypadku Jednostek Uczestnictwa kategorii C: 5%,
 - 4) w przypadku Jednostek Uczestnictwa kategorii D: 0%,
 - 5) w przypadku Jednostek Uczestnictwa kategorii E: 5%,
 - 6) w przypadku Jednostek Uczestnictwa kategorii F: 5%,
 - 7) w przypadku Jednostek Uczestnictwa kategorii G: 5%,
 - 8) w przypadku Jednostek Uczestnictwa kategorii I: 5%,
 - 9) w przypadku Jednostek Uczestnictwa kategorii J: 4%,
 - 10) w przypadku Jednostek Uczestnictwa kategorii K: 3%,
 - 11) w przypadku Jednostek Uczestnictwa kategorii L: 2%,
 - 12) w przypadku Jednostek Uczestnictwa kategorii M: 1%

środków wpłacanych na nabycie Jednostek Uczestnictwa. Wysokość stawki opłaty manipulacyjnej może być zależna od wartości środków wpłacanych w celu nabycia Jednostek Uczestnictwa i wartości Jednostek Uczestnictwa należących już do Uczestnika oraz od sposobu dokonania wpłaty na nabycie Jednostek Uczestnictwa. Przy zbywaniu Jednostek Uczestnictwa Subfunduszu kategorii innych niż wskazane powyżej nie są pobierane opłaty manipulacyjne.
3. Skala i wysokość stawek opłat manipulacyjnych ustalana jest przez Towarzystwo w Tabelach Opłat.
4. Towarzystwo może obniżyć wysokość stawki opłaty manipulacyjnej lub zwolnić nabywcę Jednostek Uczestnictwa, wszystkich nabywców bądź określoną grupę nabywców z obowiązku jej ponoszenia w sytuacjach określonych w punkcie poniższym.
5. Zwolnienie z opłaty manipulacyjnej lub obniżenie jej stawki może nastąpić w następujących przypadkach:
 - a) w okresie kampanii promocyjnej Towarzystwa lub Funduszu, lub Subfunduszu,
 - b) na uzasadniony wniosek Dystrybutora,
 - c) w ramach uczestnictwa w specjalistycznych planach inwestycyjnych, prowadzonych z Funduszem pracowniczych programach emerytalnych lub gromadzenia oszczędności na IKE lub IKZE,
 - d) w stosunku do Towarzystwa, akcjonariuszy Towarzystwa oraz podmiotów zależnych od akcjonariuszy i w stosunku do nich dominujących, pracowników Towarzystwa, pracowników Agenta

Transferowego, pracowników Depozytariusza, pracowników akcjonariuszy Towarzystwa oraz pracowników Dystrybutorów i podmiotów współpracujących z Towarzystwem na podstawie zawartych z nim umów o świadczenie usług,

- e) dokonywania przez Uczestnika reinwestycji,
 - f) w przypadku nabywania Jednostek Uczestnictwa za pośrednictwem Towarzystwa.
6. Zwolnienie z opłaty manipulacyjnej lub obniżenie jej stawki może nastąpić, na zasadach określonych w punkcie powyższym, przy nabywaniu Jednostek Uczestnictwa Subfunduszu w ramach zamiany, a także w ramach dokonywania konwersji. Nabywca, któremu Towarzystwo obniżyło wysokość stawki opłaty manipulacyjnej lub zwolniło z obowiązku jej ponoszenia, z wyjątkiem przypadków, o których mowa w punkcie powyższym, lit.a) i c), ma obowiązek przy nabyciu lub konwersji Jednostek Uczestnictwa podać tytuł obniżenia lub zwolnienia.

80.5.3. Opłata manipulacyjna za odkupywanie Jednostek Uczestnictwa

1. Przy odkupywaniu Jednostek Uczestnictwa w tym odkupywania w ramach IKE, IKZE oraz Specjalistycznych Planów Inwestycyjnych, o których mowa w art. 27 Statutu pobierane są opłaty manipulacyjne. Opłaty manipulacyjne należne są podmiotowi, o którym mowa w art. 32 ust. 1 pkt 1-3 i ust. 2 Ustawy, od Uczestnika Funduszu.
2. Wysokość opłaty manipulacyjnej pobieranej przy odkupywaniu Jednostek Uczestnictwa Subfunduszu nie może przekroczyć:
 - a) w przypadku Jednostek Uczestnictwa kategorii A: 5%,
 - b) w przypadku Jednostek Uczestnictwa kategorii D: 0%,
 - c) w przypadku Jednostek Uczestnictwa kategorii E: 4%,
 - d) w przypadku Jednostek Uczestnictwa kategorii F: 3%,
 - e) w przypadku Jednostek Uczestnictwa kategorii G: 2%,
 wypłacanych środków przez Uczestnika w wyniku odkupienia Jednostek Uczestnictwa. Przy odkupywaniu Jednostek Uczestnictwa Subfunduszu kategorii innych niż wskazane powyżej nie są pobierane opłaty manipulacyjne.
3. W przypadku pobrania opłaty manipulacyjnej przy odkupywaniu Jednostek Uczestnictwa wartość środków z tytułu odkupienia ulega pomniejszeniu o wartość opłaty manipulacyjnej.
4. Stawka i wysokość stawek opłaty manipulacyjnej ustalana jest przez Towarzystwo w Tabelach Opłat.
5. Zwolnienie z opłaty manipulacyjnej lub obniżenie jej stawki może nastąpić w następujących przypadkach:
 - a) w okresie kampanii promocyjnej Towarzystwa lub Funduszu, lub Subfunduszu,
 - b) w ramach uczestnictwa w specjalistycznych planach inwestycyjnych, prowadzonych z Funduszem pracowniczych programach emerytalnych lub gromadzenia oszczędności na IKE lub IKZE,
 - c) w stosunku do Towarzystwa, akcjonariuszy Towarzystwa oraz podmiotów zależnych od akcjonariuszy i w stosunku do nich dominujących, pracowników Towarzystwa, pracowników Agenta Transferowego, pracowników Depozytariusza, pracowników akcjonariuszy Towarzystwa oraz pracowników Dystrybutorów i podmiotów współpracujących z Towarzystwem na podstawie zawartych z nim umów o świadczenie usług.
6. W przypadku, o którym mowa w punkcie powyższym, lit. c), Uczestnik, który uzyskał zwolnienie z opłaty manipulacyjnej lub obniżenie jej stawki, ma obowiązek przy odkupieniu Jednostek Uczestnictwa podać tytuł obniżenia lub zwolnienia.

80.5.4. Opłata manipulacyjna za zamianę Jednostek Uczestnictwa

1. Zamiana podlega opłacie za zamianę. Opłata za zamianę należna jest podmiotowi, o którym mowa w art. 32 ust. 1 pkt 1-3 i ust. 2 Ustawy, od Uczestnika Funduszu. Opłata składa się z dwóch elementów: opłaty ruchomej i opłaty stałej, ustalanych w sposób następujący:
 - a) wysokość opłaty ruchomej za zamianę jest ustalana w oparciu o stawkę opłaty ruchomej za zamianę i podstawę ustalenia ostatecznej wysokości tej stawki. Maksymalna stawka opłaty ruchomej za zamianę stanowi różnicę pomiędzy stawką opłaty manipulacyjnej za nabycie Jednostek Uczestnictwa danego Subfunduszu wg Tabeli Opłat (Subfundusz docelowy) a stawką opłaty manipulacyjnej za nabycie Jednostek Uczestnictwa w Subfunduszu, w którym odkupywane są Jednostki Uczestnictwa (Subfundusz źródłowy), z zastrzeżeniem że stawka ta jest nieujemna. Opłata ruchoma pobierana jest przez Towarzystwo lub Dystrybutora w Subfunduszu docelowym, w którym nabywane są Jednostki Uczestnictwa, od kwoty środków podlegających zamianie. Podstawą ustalenia ostatecznej wysokości stawki opłaty ruchomej za zamianę jest wartość Jednostek Uczestnictwa posiadanych przez Uczestnika w Subfunduszu źródłowym w Dniu Wyceny. Zasady ustalenia opłaty ruchomej przy zamianie określone są w Tabelach Opłat;

- b) opłata stała może wynosić maksymalnie 5% wartości środków podlegających zamianie, pomniejszonych o opłatę ruchomą za zamianę. Aktualna wartość opłaty stałej za zamianę podawana jest w Tabelach Opłat.

80.5.5. Opłata manipulacyjna za konwersję Jednostek Uczestnictwa

1. Konwersja podlega opłacie za konwersję. Opłata za konwersję należna jest podmiotowi, o którym mowa w art. 32 ust. 1 pkt 1-3 i ust. 2 Ustawy, od Uczestnika Funduszu. Opłata składa się z dwóch elementów: opłaty ruchomej i opłaty stałej, ustalanych w sposób następujący:
 - a) wysokość opłaty ruchomej za konwersję jest ustalana w oparciu o stawkę opłaty ruchomej za konwersję i podstawę ustalenia ostatecznej wysokości tej stawki. Maksymalna stawka opłaty ruchomej za konwersję stanowi różnicę pomiędzy stawką opłaty manipulacyjnej za nabycie jednostek uczestnictwa wg Tabeli Opłat dla funduszu (Subfunduszu), w którym nabywane są jednostki uczestnictwa (fundusz docelowy), a stawką opłaty manipulacyjnej za nabycie Jednostek Uczestnictwa w Subfunduszu, w którym odkupywane są Jednostki Uczestnictwa (Subfundusz źródłowy), z zastrzeżeniem że stawka ta jest nieujemna. Opłata ruchoma pobierana jest przez Towarzystwo lub Dystrybutora w funduszu docelowym, w którym nabywane są Jednostki, od kwoty konwertowanych środków. Podstawą ustalenia ostatecznej wysokości stawki opłaty ruchomej za konwersję jest wartość Jednostek Uczestnictwa posiadanych przez Uczestnika w Subfunduszu źródłowym w Dniu Wyceny. Zasady ustalenia opłaty ruchomej przy konwersji określone są w Tabelach Opłat;
 - b) opłata stała może wynosić maksymalnie 5% wartości konwertowanych środków, pomniejszonych o opłatę ruchomą za konwersję. Aktualna wartość opłaty stałej za konwersję podawana jest w Tabelach Opłat.

80.5.6. Opłaty pobierane w związku z uczestnictwem w specjalistycznym planie inwestycyjnym

1. Od Uczestników będących uczestnikami Planów są pobierane opłaty: za otwarcie Subrejestrów, za zbywanie i za odkupywanie Jednostek Uczestnictwa, a także opłata wyrównawcza, przy czym opłata za otwarcie Subrejestrów może być pobrana w wyższej wysokości niż wskazana w pkt 80.5.1. Towarzystwo może pobrać wyższą opłatę za otwarcie Subrejestrów niż przewidziana w tym punkcie, nie wyższą jednak niż 20000 zł, w przypadku gdy warunki planu nie przewidują w trakcie trwania planu obciążania Uczestnika, który przystąpił do planu, opłatami, o których mowa w pkt 80.5.2. Wysokość opłaty za otwarcie Subrejestrów w ramach planu zależna jest między innymi od długości deklarowanego okresu oszczędzania oraz wysokości deklarowanych wpłat do Funduszu. Opłata wyrównawcza pobierana jest w razie niewywiązania się przez uczestnika planu z jego obowiązków wynikających z uczestnictwa w planie i nie może przekraczać wartości zniżek w opłatach za otwarcie Subrejestrów i za zbywanie Jednostek Uczestnictwa udzielonych uczestnikowi planu w związku z jego uczestnictwem w planie.
2. Opłata wyrównawcza, o której mowa powyżej, nie jest pobierana w przypadku, w którym uczestnik planu nie wywiązał się z jego obowiązków wynikających z uczestnictwa w planie w przeciągu 30 dni od wejścia w życie zmian z przyczyn dotyczących Funduszu, takich jak:
 - a) zmiany Statutu modyfikujące w istotnym stopniu zasady realizowanej przez Subfundusz polityki inwestycyjnej lub zwiększające koszty obciążające Subfundusz,
 - b) wprowadzenie w trakcie trwania planu innych opłat manipulacyjnych obciążających uczestnika planu niż przewidziane w umowie o uczestnictwo w planie w momencie jej podpisywania,
 - c) zmiana czasu trwania Funduszu.

80.5.7. Opłaty związane z uczestnictwem w IKE oraz IKZE

1. W związku z prowadzeniem przez Fundusz IKE oraz IKZE opłaty przewidziane postanowieniami Statutu oraz postanowieniami punktów powyższych, zgodnie z Tabelą Opłat objętą Regulaminem prowadzenia indywidualnych kont emerytalnych (IKE) oraz indywidualnych kont zabezpieczenia emerytalnego (IKZE). Ponad opłaty, o których mowa w zdaniu pierwszym, Towarzystwo może pobrać opłatę przy wypłacie transferowej oraz zwrocie, jeżeli od dnia zawarcia umowy o prowadzenie IKE albo IKZE nie upłynęło jeszcze 12 miesięcy. Opłata powyższa nie może być wyższa niż 5% środków podlegających wypłacie i ustalana jest w Tabeli Opłat objętej Regulaminem prowadzenia indywidualnych kont emerytalnych (IKE) oraz indywidualnych kont zabezpieczenia emerytalnego (IKZE), z zastrzeżeniem że nie jest ona pobierana w przypadku konwersji lub zamiany w ramach odpowiednio IKE albo IKZE. Towarzystwo może postanowić o odroczeniu w czasie pobrania opłat, o których mowa w zdaniach poprzedzających, przy czym odroczenie może dotyczyć wyłącznie opłat za otwarcie Subrejestrów, a także za zbywanie, konwersję lub zamianę Jednostek Uczestnictwa pod warunkiem spełnienia przez odpowiednio Uczestnika IKE albo Uczestnika IKZE warunków dotyczących minimalnego okresu uczestnictwa w odpowiednio IKE albo IKZE lub minimalnej wysokości dokonanych wpłat na odpowiednio IKE albo IKZE w zdefiniowanym okresie.

80.6. Wskazanie opłaty zmiennej, będącej częścią wynagrodzenia za zarządzanie, której wysokość jest uzależniona od wyników Subfunduszu, prezentowanej w ujęciu procentowym w stosunku do średniej Wartości Aktywów Netto Subfunduszu

1. Towarzystwo jest uprawnione do pobierania wynagrodzenia zmiennego za zarządzanie w odniesieniu do Jednostek Uczestnictwa kategorii A, E, F, G, H, K i L. Wynagrodzenie zmienne może zostać pobrane po spełnieniu warunków, o których mowa w pkt. 11a.1 ppkt 6 i będzie obliczane i wypłacane Towarzystwu w wartości i terminach, o których mowa w pkt. 11a.1 ppkt 8.
2. Wskaźnik referencyjny, o którym mowa w pkt. 11a.1 ppkt 3 pkt 1) oparty jest w 90% o indeks MSCI USA Enhanced Value USD Net Total Return (M1USEV) oraz w 10% o stawkę WIBOR1M. Wskaźnik referencyjny wyliczany jest wobec kategorii Jednostek Uczestnictwa Subfunduszu w odniesieniu do których, zgodnie z decyzją Towarzystwa, pobierane jest wynagrodzenie zmienne. Wartość wskaźnika referencyjnego obliczana jest dla każdego Dnia Wyceny Okresu Odniesienia z dokładnością wyniku do części setnych według następującego wzoru:

$$BV(i) = BV(t_1) \times \left[90\% \times \frac{IDX(i)}{IDX(t_1)} + 10\% \times \left(1 + \frac{WIBOR1M(t_1-2) * D}{365} \right) \right]$$

gdzie:

BV(x) – wartość Wskaźnika referencyjnego w dniu „x”, gdzie „x” to zdefiniowany Dzień Wyceny; przy czym wartość wskaźnika referencyjnego w pierwszym dniu pierwszego Okresu Odniesienia wynosi 100;

gdzie zdefiniowany Dzień Wyceny „x” przyjmuje następujące wartości:

i – Dzień Wyceny;

t1 – pierwszy dzień Okresu odsetkowego; Okres odsetkowy (okres czasu dla którego ustalana jest stawka WIBOR) rozpoczyna się w ostatnim Dniu Wyceny miesiąca kalendarzowego poprzedzającego miesiąc kalendarzowy, do którego należy dzień „i”, a kończy się w ostatnim Dniu Wyceny miesiąca kalendarzowego do którego należy dzień „i”, z zastrzeżeniem że pierwszy Okres odsetkowy rozpoczyna się w pierwszym Dniu Wyceny pierwszego Okresu Odniesienia;

t1-2 – Dzień Wyceny przypadający na 2 dni robocze przed pierwszym dniem Okresu odsetkowego;

IDX(x) – wartość indeksu MSCI USA Enhanced Value USD Net Total Return w dniu „x”, gdzie „x” to zdefiniowany Dzień Wyceny. Wartość indeksu, o którym mowa w zdaniu poprzednim, jest obliczana przez Administratora MSCI Limited. Wartość indeksu jest publikowana przez serwis Bloomberg oraz na stronie internetowej msci.com. Wartość indeksu ustalana jest na podstawie wartości indeksu z zamknięcia notowań tego indeksu danego Dnia Wyceny lub jego ostatniej dostępnej wartości.

WIBOR1M(x) – stawka WIBOR dla depozytów 1-miesięcznych na rynku międzybankowym (ISIN: PL9999999557) w dniu „x”, gdzie „x” to zdefiniowany Dzień Wyceny, z zastrzeżeniem, że w odniesieniu do pierwszego Okresu odsetkowego w przypadku, gdy dzień rozpoczęcia obliczania wskaźnika referencyjnego przypadnie w trakcie trwania miesiąca kalendarzowego wartość Wskaźnika referencyjnego zostanie ustalona w oparciu o stawkę ustaloną na podstawie stawek WIBOR, której długość będzie proporcjonalna do długości Okresu odsetkowego. Administratorem stawki, o której mowa w zdaniu poprzednim, jest GPW Benchmark. Wartość stawki jest publikowana przez serwis Bloomberg oraz na stronie internetowej gpwbenchmark.pl.

D - liczba dni kalendarzowych od dnia „t1”, do dnia „i”

Dostosowanie proporcji składników wskaźnika referencyjnego (rebalancing) przypada każdorazowo na dzień t1 (częstotliwość miesięczna).

Jeżeli serwis Bloomberg oraz administrator nie opublikują danego dnia wysokości indeksu lub stawki, do kalkulacji wskaźnika referencyjnego przyjmuje się ostatnią znaną wartość indeksu lub stawki.

80.7. Maksymalna wysokość wynagrodzenia za zarządzanie Subfunduszem; w przypadku, o którym mowa w art. 101 ust. 5 Ustawy o funduszach, maksymalny poziom wynagrodzenia za zarządzanie Subfunduszem, jeżeli Fundusz lokuje powyżej 50% Aktywów Subfunduszu w Jednostki Uczestnictwa, certyfikaty inwestycyjne lub tytuły uczestnictwa funduszy lub instytucji wspólnego inwestowania

1. Towarzystwo jest uprawnione do pobierania wynagrodzenia za zarządzanie Subfunduszem, na które to wynagrodzenie składa się:
 - 1) wynagrodzenie stałe za zarządzanie w wysokości do:
 - a) w przypadku Jednostek Uczestnictwa kategorii A: 2% rocznie, z którego nie więcej niż 2% przeznaczane jest na pokrycie kosztów działalności Subfunduszu, o których mowa w art. 177 ust. 1 Statutu, naliczane i wypłacane zgodnie z zasadami określonymi w ust. 2 poniżej. W przypadku jeżeli koszty działalności Subfunduszu, o których mowa w art. 177 ust. 1 Statutu przekroczą 2%, Towarzystwo pokrywa je ze środków własnych;
 - b) w przypadku Jednostek Uczestnictwa kategorii B: 0,6% rocznie,
 - c) w przypadku Jednostek Uczestnictwa kategorii C: 0,6% rocznie,
 - d) w przypadku Jednostek Uczestnictwa kategorii D: 1,5% rocznie,
 - e) w przypadku Jednostek Uczestnictwa kategorii E: 2% rocznie,
 - f) w przypadku Jednostek Uczestnictwa kategorii F: 2% rocznie,

- g) w przypadku Jednostek Uczestnictwa kategorii G: 2% rocznie,
 - h) w przypadku Jednostek Uczestnictwa kategorii H: 2% rocznie,
 - i) w przypadku Jednostek Uczestnictwa kategorii I: 0,6% rocznie,
 - j) w przypadku Jednostek Uczestnictwa kategorii J: 0,6% rocznie,
 - k) w przypadku Jednostek Uczestnictwa kategorii K: 0,6% rocznie,
 - l) w przypadku Jednostek Uczestnictwa kategorii L: 0,6% rocznie,
 - m) w przypadku Jednostek Uczestnictwa kategorii M: 0,6% rocznie,
 - n) w przypadku Jednostek Uczestnictwa kategorii N: 0,6% rocznie.
2. Wynagrodzenie stałe naliczane jest w każdym Dniu Wyceny i za każdy dzień roku liczonego jako 365 lub 366 dni w przypadku gdy rok kalendarzowy ma 366 dni, od Wartości Aktywów Netto Subfunduszu z poprzedniego Dnia Wyceny, przypadającej na Jednostki Uczestnictwa danej kategorii. Wynagrodzenie stałe pobierane jest miesięcznie i przekazywane ze środków Subfunduszu, w terminie do 15 dnia następnego miesiąca.
 3. Towarzystwo może postanowić o niepobieraniu lub pobieraniu części wynagrodzenia, o którym mowa w ust. 1 powyżej.

80.8. Wskazanie istniejących umów lub porozumień, na podstawie których koszty działalności Subfunduszu bezpośrednio lub pośrednio są rozdzielane między Subfundusz a Towarzystwo lub inny podmiot, w tym wskazanie usług dodatkowych oraz wskazanie wpływu tych usług na wysokość prowizji pobieranych przez podmiot prowadzący działalność maklerską oraz na wysokość wynagrodzenia Towarzystwa za zarządzanie Subfunduszem

Istnieją umowy zawarte przez Fundusz/Towarzystwo, z których wynikają koszty stanowiące koszty Subfunduszu, które są pokrywane przez Towarzystwo na podstawie uchwał zarządu Towarzystwa (zgodnie ze Statutem). Takie koszty wynikają m.in. z umów zawartych z Depozytariuszem o prowadzenie rejestru Aktywów Funduszu.

81. Podstawowe dane finansowe Subfunduszu w ujęciu historycznym

81.1. Wartość Aktywów Netto Subfunduszu na koniec ostatniego roku obrotowego zgodna z wartością zaprezentowaną w zbadanym przez biegłego rewidenta sprawozdaniu finansowym Subfunduszu, odrębnie dla każdej kategorii Jednostek Uczestnictwa

Wartość Aktywów Netto Subfunduszu na Dzień Wyceny 31 grudnia 2023 r. wyniosła 49 492 tys. zł.

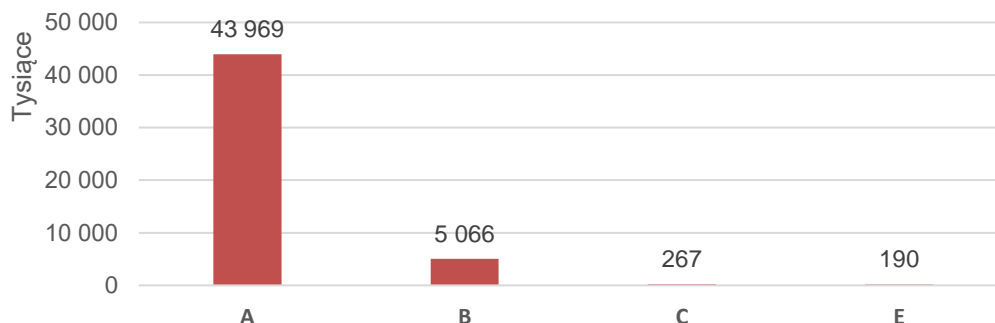

Jednostki Uczestnictwa innych kategorii, niż zaprezentowane powyżej, do dnia 31.12.2023 r. nie zostały nabyte.

81.2. Wartość średniej stopy zwrotu z inwestycji w Jednostki Uczestnictwa Subfunduszu odpowiednio za ostatnie 2 lata lub za ostatnie 3, 5 i 10 lat

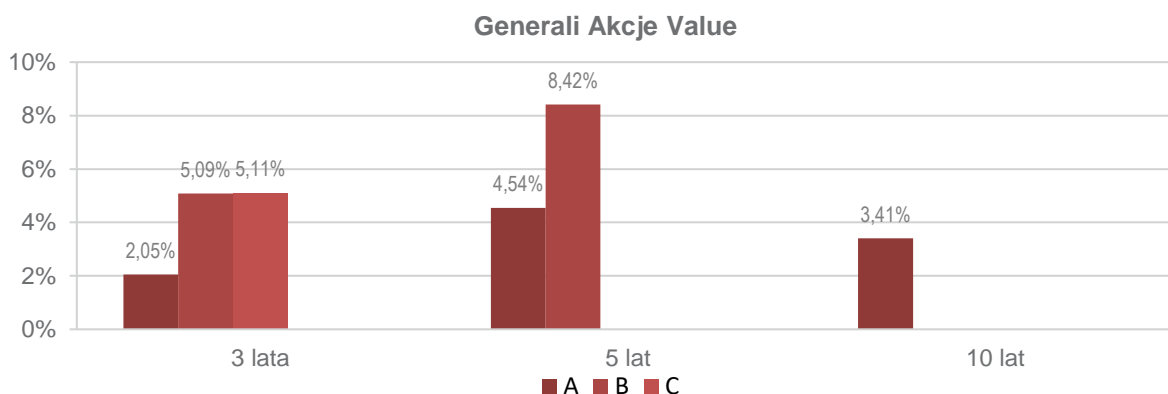

Kategorie jednostek uczestnictwa Subfunduszu, dla których nie podano danych, są zbywane krócej niż odpowiednio 2, 3, 5 lub 10 lat lub Fundusz nie wyodrębnił aktywów przypadających na daną kategorię jednostek uczestnictwa w sposób ciągły w całym okresie, za który informacja jest sporządzana.

81.3. Wskazanie wzorca służącego do oceny efektywności inwestycji w Jednostki Uczestnictwa Subfunduszu odzwierciedlającego zachowanie się zmiennych rynkowych najlepiej oddających cel i politykę inwestycyjną Subfunduszu, a także informacja o dokonanych zmianach wzorca, jeżeli miały miejsce

Do dnia 30 czerwca 2022 r.: dla Subfunduszu nie ustalono wzorca służącego do oceny efektywności inwestycji w Jednostki Uczestnictwa Subfunduszu.

Od dnia 1 lipca 2022 r. do dnia 8 stycznia 2023 r.: 90% indeks WIG, 10% stawka WIBID 1M ustalona 2 dni robocze przed ostatnim dniem roboczym poprzedniego miesiąca.

Od dnia 9 stycznia 2023 r.: indeks MSCI USA Enhanced Value USD Net Total Return (M1USEV) +10% WIBOR 1M

81.4. Informacja o średnich stopach zwrotu z przyjętego przez Subfundusz wzorca za ostatnie 3, 5 i 10 lat

Nie dotyczy. Do 30 czerwca 2022 r. dla Subfunduszu nie ustalono wzorca służącego do oceny efektywności inwestycji w Jednostki Uczestnictwa Subfunduszu.

81.5. Zastrzeżenie, że indywidualna stopa zwrotu Uczestnika z inwestycji jest uzależniona od wartości Jednostki Uczestnictwa w momencie jej zbycia i odkupienia przez Fundusz na rzecz Subfunduszu oraz wysokości pobranych opłat manipulacyjnych oraz że wyniki osiągnięte przez Subfundusz w przeszłości nie gwarantują uzyskania podobnych w przyszłości

Towarzystwo zastrzega niniejszym, że indywidualna stopa zwrotu Uczestnika z inwestycji jest uzależniona od wartości Jednostki Uczestnictwa w momencie jej zbycia i odkupienia przez Fundusz oraz wysokości pobranych przez Fundusz opłat manipulacyjnych oraz że wyniki historyczne nie gwarantują uzyskania podobnych wyników w przyszłości.

81a. Informacja o stosowanej metodzie pomiaru całkowitej ekspozycji Subfunduszu.

1. Subfundusz, jako metodę pomiaru całkowitej ekspozycji stosuje metodę zaangażowania.
2. Całkowita ekspozycja Subfunduszu wyliczona przy zastosowaniu metody zaangażowania nie będzie przekraczała Wartości Aktywów Netto Subfunduszu.

Pkt 82.– 86. (skreślone)

Dotyczy Subfunduszu Generali Konserwatywny

87. Opis polityki inwestycyjnej Subfunduszu

87.1. Wskazanie głównych kategorii lokat Subfunduszu i ich dywersyfikacji charakteryzujących specyfikę Subfunduszu oraz, jeżeli Fundusz lokuje Aktywa Subfunduszu głównie w lokaty inne niż papiery wartościowe lub instrumenty rynku pieniężnego – wyraźne wskazanie tej cechy

1. Głównymi kategoriami lokat Subfunduszu są dłużne papiery wartościowe, listy zastawne oraz Instrumenty Rynku Pieniężnego.
2. Subfundusz jest subfunduszem krótkoterminowych instrumentów dłużnych, w którym środki pieniężne Uczestników będą lokowane w kategorii lokat określone w Art. 198 ust. 2 pkt 2) Statutu, przy czym w przypadku dłużnych instrumentów finansowych nieoprocentowanych lub o stałym oprocentowaniu termin zapadalności nie będzie dłuższy niż dwa lata, a w przypadku dłużnych instrumentów finansowych o zmiennym oprocentowaniu termin zapadalności nie będzie dłuższy niż sześć lat i wysokość oprocentowania będzie ustalana dla okresów nie dłuższych niż 397 dni. Udział pozostałych kategorii lokat określonych w Art. 198 ust. 2 Statutu nie będzie większy niż 20% wartości Aktywów Subfunduszu.

87.2. Opis kryteriów doboru lokat do portfela inwestycyjnego Subfunduszu

1. Podstawowym kryterium doboru lokat przez Fundusz, działający na rachunek Subfunduszu, jest dążenie do osiągnięcia celu inwestycyjnego Subfunduszu poprzez uzyskanie odpowiedniej stopy zwrotu z Aktywów Subfunduszu przy zachowaniu założonej płynności.
2. Fundusz, działając na rachunek Subfunduszu będzie lokował Aktywa Subfunduszu głównie:
 - 1) w papiery wartościowe emitowane, poręczone lub gwarantowane przez Skarb Państwa lub Narodowy Bank Polski
 - 2) w papiery wartościowe emitowane, poręczone lub gwarantowane przez państwo członkowskie lub następujące państwo należące do OECD: Australia, Kanada, Japonia, Nowa Zelandia, Norwegia, Korea Południowa, Szwajcaria, Wielka Brytania, Stany Zjednoczone.
3. Działalność lokacyjna Subfunduszu może być prowadzona zarówno na rynku polskim, jak i na rynkach zagranicznych. Fundusz może lokować Aktywa Subfunduszu w dłużne papiery wartościowe, inne niż wskazane w ust. 1, emitowane przez podmioty mające siedzibę na terytorium Rzeczypospolitej Polskiej oraz w dłużne papiery wartościowe emitowane przez emitentów z siedzibą na terytorium państw określonych w art. 198 ust. 3 pkt 3) i 3a) Statutu.
4. Aktywa Subfunduszu lokowane są w dłużne papiery wartościowe oraz Instrumenty Rynku Pieniężnego zapewniające konkurencyjne oprocentowanie, zarówno o charakterze stałym jak i zmiennym. Lokaty Subfunduszu w dłużne papiery wartościowe oraz Instrumenty Rynku Pieniężnego są dokonywane przede wszystkim na podstawie bieżącej oceny i prognoz rozwoju sytuacji makroekonomicznej kraju emitenta papieru wartościowego oraz ich wpływu na kształtowanie się rynkowych stóp procentowych.

87.3. Jeżeli Subfundusz odzwierciedla skład uznanego indeksu akcji lub dłużnych papierów wartościowych – wskazanie tego indeksu, rynku, którego indeks dotyczy, oraz stopnia odzwierciedlenia indeksu przez Subfundusz

Nie ma zastosowania. Subfundusz nie odzwierciedla składu uznanego indeksu akcji lub dłużnych papierów wartościowych.

87.4. Jeżeli Wartość Aktywów Netto portfela inwestycyjnego Subfunduszu może się charakteryzować dużą zmiennością wynikającą ze składu portfela lub z przyjętej techniki zarządzania portfelem – wyraźne wskazanie tej cechy

Ze względu na przyjętą politykę inwestycyjną Wartość Aktywów Netto portfela inwestycyjnego Subfunduszu nie powinna charakteryzować się zmiennością.

87.5. Jeżeli Fundusz może zawierać na rzecz Subfunduszu umowy, których przedmiotem są instrumenty pochodne, w tym niewystandaryzowane instrumenty pochodne – wskazanie tej informacji wraz z określeniem wpływu zawarcia takich umów, w tym umów, których przedmiotem są niewystandaryzowane instrumenty pochodne, na ryzyko związane z przyjętą polityką inwestycyjną

Umowy, których przedmiotem są Instrumenty Pochodne, w tym Niewystandaryzowane Instrumenty Pochodne, mogą być zawierane zarówno w celu ograniczenia ryzyka inwestycyjnego, jak i w celu zapewnienia sprawnego zarządzania portfelem inwestycyjnym Subfunduszu.

Umowy, których przedmiotem są Niewystandaryzowane Instrumenty Pochodne, mające za zadanie ograniczać ryzyko inwestycyjne związane z niekorzystną zmianą cen instrumentów finansowych, kursów walutowych lub stóp procentowych oraz umowy mające na celu sprawne zarządzanie portfelem inwestycyjnym Subfunduszu mogą zwiększać ryzyko inwestycyjne w związku z istniejącymi następującymi czynnikami ryzyka:

- 1) ryzyko kontrahenta – ryzyko niewywiązania się z warunków umowy przez kontrpartniera;
- 2) ryzyko niedopasowania Instrumentu Pochodnego do celu inwestycyjnego mającego za przedmiot Instrument Pochodny – w przypadku strategii zabezpieczającej: ryzyko związane z wyborem przez zarządzającego niewłaściwego zabezpieczenia Aktywów Subfunduszu, polegające na niewłaściwym doborze bazy kontraktu, terminu, waluty lub braku dokładnego dopasowania wartości płatności, co może spowodować stratę na zabezpieczonej transakcji;
- 3) w przypadku Instrumentów Pochodnych, w których instrumentem bazowym jest stopa procentowa (np. transakcje typu swap, cap/floor, transakcje forward i futures) – ryzyko zmienności stopy procentowej;
- 4) w przypadku Instrumentów Pochodnych, w których instrumentem bazowym jest waluta (np. opcje walutowe, transakcje forward, futures i CIRS) – ryzyko kursów walut i stopy procentowej;
- 5) w przypadku Instrumentów Pochodnych opartych na ryzyku kredytowym emitentów – ryzyko zmienności stopy procentowej oraz tzw. ryzyko zmienności spreadu, tj. ryzyko zmienności stosunku oprocentowania obligacji emitowanych przez państwa do oprocentowania obligacji emitowanych przez podmioty prywatne;
- 6) ryzyko związane ze stosowaniem Instrumentów Pochodnych opartych na papierach wartościowych, indeksach giełdowych – może to powodować odchylenie zwrotów z Jednostek Uczestnictwa w porównaniu ze stopą zwrotu stopy odniesienia;
- 7) ryzyko operacyjne - ryzyko bezpośredniej lub pośredniej straty wynikającej z niewłaściwych lub zawodnych procesów wewnętrznych systemów kontrolnych, ludzi i systemów informatycznych lub też ze zdarzeń zewnętrznych.

Powyższe ryzyka związane z zawieraniem przez Fundusz na rachunek Subfunduszu umów mających za przedmiot Instrumenty Pochodne, w tym Niewystandaryzowane Instrumenty pochodne mogą wpływać na wahania (w tym spadki) wartości Jednostek Uczestnictwa Subfunduszu.

87.6. Jeżeli udzielono gwarancji wypłaty określonej kwoty z tytułu odkupienia Jednostek Uczestnictwa Subfunduszu – wskazanie gwaranta oraz warunków gwarancji

Nie dotyczy. Nie udzielono gwarancji wypłaty określonej kwoty z tytułu odkupienia Jednostek Uczestnictwa.

87.7. Opis sposobu w jaki Subfundusz bierze pod uwagę główne niekorzystne skutki dla czynników zrównoważonego rozwoju

Subfundusz bierze pod uwagę główne niekorzystne skutki dla czynników zrównoważonego rozwoju. Sposób uwzględniania głównych niekorzystnych skutków dla zrównoważonego rozwoju został opisany poniżej.

Generali Investments TFI, w zakresie głównych niekorzystnych skutków dla zrównoważonego dąży do minimalizacji ekspozycji na podmioty, których działalność wywiera istotne niekorzystne skutki dla zrównoważonego rozwoju, kierując się przy tym najlepszym interesem Klientów i uczestników funduszy, kryteriami doboru i rodzajem dokonywanych lokat, szczególnymi zasadami dywersyfikacji lokat i innymi ograniczeniami inwestycyjnymi, przyjętymi benchmarkami i stopami odniesienia, zgodnością ze strategią i celem inwestycyjnym, dostępnością i płynnością instrumentów finansowych, konkurencyjnością i rentownością w porównaniu do alternatywnych instrumentów finansowych dostępnych na rynku.

W celu całościowego zarządzania zagadnieniami związanymi ze zrównoważonym rozwojem, w tym głównymi niekorzystnymi skutkami dla zrównoważonego rozwoju, w Generali Investments TFI został powołany Komitet ESG i Zaangażowania.

Generali Investments TFI w procesie zarządzania ryzykiem dla zrównoważonego rozwoju wyodrębnia kontrowersje związane z niekorzystnymi skutkami dla zrównoważonego rozwoju, takie jak na przykład: zaangażowanie w kontrowersyjną broń, zaangażowanie w produkcję amunicji kasetowej, zaangażowanie w produkcję broni atomowej, zaangażowanie w produkcję broni biologicznej lub chemicznej, zaangażowanie w produkcję min przeciwpiechotnych, działalność w sektorze węglowym, działalność w sektorze piasków bitumicznych, działalność w sektorze tytoniowym, wyrządzaniem szkód środowiskowych, działalność związana z odpadami radioaktywnymi, przypadki korupcji, przypadki łamania praw człowieka, przypadki praktyk antykonkurencyjnych, przypadki manipulacji rynkowej, przypadki oszustw, przypadki łamania praw pracowniczych, przypadki bezpieczeństwa związanego z produktami, inne.

W celu oceny emitentów Towarzystwo pozyskuje dane dotyczące emitentów w sposób pośredni z wykorzystaniem usług i informacji udostępnianych przez podmioty trzecie. Towarzystwo zwraca uwagę, że obecnie utrudnione jest pozyskiwanie danych od wielu emitentów, szczególnie z regionu Europy Środkowo-Wschodniej oraz spoza grupy rynków rozwiniętych.

Towarzystwo, w przypadkach, gdzie dostęp do danych udostępnianych przez podmioty trzecie takich jak na przykład MSCI Inc. na to pozwala, bada zaangażowanie potencjalnych emitentów papierów wartościowych mogących wchodzić w skład portfeli inwestycyjnych w w/w kontrowersje pod kątem ich natężenia (bardzo poważne, poważne, umiarkowane, niskie) oraz rodzaju zaangażowania emitenta (bezpośrednie, pośrednie) na podstawie metodologii stosowanej przez te podmioty trzecie. Na tej podstawie Towarzystwo tworzy listy restrykcyjną, obserwacyjną i węglową oraz limity inwestycyjne, czyli maksymalne całościowe poziomy zaangażowania w portfelu inwestycyjnym w podmioty z w/w list. Towarzystwo kontroluje limity poprzez

sprawdzanie wpływu potencjalnych transakcji przed ich zawarciem oraz na bazie bieżącej poziomy wykorzystania tych limitów. Podejście, polegające na badaniu ekspozycji na kontrowersje skutkuje wyższym poziomem zarządzania ryzykiem w przypadkach braku szczegółowych danych dotyczących poszczególnych wskaźników głównych niekorzystnych skutków dla zrównoważonego rozwoju.

Towarzystwo poprzez redukcję i zarządzanie ekspozycją związaną z poszczególnymi kontrowersjami wpływa na wysokość wskaźników niekorzystnych skutków dla zrównoważonego rozwoju. Przy czym najważniejszymi badanymi kontrowersjami w podejściu Towarzystwa, mającymi wprost wpływ na poziom głównych niekorzystnych skutków dla zrównoważonego są: zaangażowanie w sektor węglowy w ramach ekspozycji z tytułu przedsiębiorstwa działających w sektorze paliw kopalnych, kontrowersyjne rodzaje broni (miny przeciwpiechotne, amunicja kasetowa, broń chemiczna i broń biologiczna), szkody środowiskowe (działania mające niekorzystny wpływ na obszary wrażliwe pod względem bioróżnorodności, emisje do wody, odpady).

Oprócz oceny emitentów pod kątem kontrowersji, Towarzystwo bada emitentów pod kątem całościowej charakterystyki związanej ze zrównoważonym rozwojem wykorzystując w tym celu ratingi ESG obliczane i nadawane przez MSCI Inc.

W zakresie związanym z ekspozycją na działalność związaną z wydobyciem węgla oraz produkcją energii ze źródeł nieodnawialnych Generali Investments TFI, oprócz aspektu związanego ze środowiskiem i klimatem, bierze również pod uwagę aspekt społecznych w duchu „Just Transition”, czyli zważając na to by ewentualne decyzje inwestycyjne w podmioty głównie z Europy Środkowo-Wschodniej nie wpływały na redukcję ich potencjału transformacji w kierunku działalności klimatycznie neutralnej oraz nie wpływały negatywnie na lokalne społeczności.

Informacje na temat głównych niekorzystnych skutków dla czynników zrównoważonego rozwoju są dostępne w ramach sprawozdań finansowych.

88. Opis ryzyka związanego z inwestowaniem w Jednostki Uczestnictwa Subfunduszu, w tym ryzyka związanego z przyjętą polityką inwestycyjną Subfunduszu

88.1. Opis ryzyka inwestycyjnego związanego z polityką inwestycyjną Subfunduszu z uwzględnieniem strategii zarządzania i szczególnych strategii inwestycyjnych, stosowanych w odniesieniu do inwestycji na określonym obszarze geograficznym, w określonej branży lub sektorze gospodarczym albo w odniesieniu do określonej kategorii lokat, albo w celu odzwierciedlenia indeksu

Z inwestowaniem w jednostki uczestnictwa Subfunduszu wiąże się umiarkowane ryzyko inwestycyjne. Wynika ono z przyjętej przez Subfundusz polityki inwestycyjnej, w tym przede wszystkim inwestycji środków Subfunduszu w dłużne instrumenty finansowe. Ogólny wskaźnik ryzyka Subfunduszu wskazany w Kluczowych informacjach może się różnić od poziomu ryzyka Subfunduszu określonego w Prospekcie.

Ryzyko wyniku inwestycji

Subfundusz nie gwarantuje osiągnięcia celu inwestycyjnego Subfunduszu, a także dodatnich stóp zwrotu z Jednostki Uczestnictwa. Wynik z lokat w instrumenty finansowe, uzależniony jest od wielu parametrów takich jak m.in. tempo wzrostu gospodarczego, poziom inflacji, poziom deficytu budżetowego, poziom deficytu na rachunku bieżącym, poziom bezrobocia czy poziom kursów walutowych. Należy przy tym zaznaczyć, że rynki wschodzące (emerging markets) są narażone na ryzyko zahamowania wzrostu bądź spadku wzrostu gospodarczego oraz związane z tym gwałtowne zmiany stóp procentowych. Ponadto rynki wschodzące, są dodatkowo narażone na występowanie ryzyka wahań poziomu inwestycji krótkoterminowych kapitału zagranicznego. Zmiany poszczególnych parametrów makroekonomicznych mogą negatywnie wpływać na ceny poszczególnych składników portfela inwestycyjnego Subfunduszu co może powodować wahania oraz spadki wartości Jednostek Uczestnictwa Subfunduszu. Istnieje również możliwość, że podjęte w najlepszej wierze i zgodnie z najlepszą wiedzą decyzje inwestycyjne nie przyniosą oczekiwanych rezultatów i wartość posiadanych instrumentów finansowych ulegnie zmniejszeniu, a tym samym wartość Jednostek Uczestnictwa Subfunduszu ulegnie zmniejszeniu.

Ryzyko rynkowe

Rozumie się przez to ryzyko poniesienia przez Subfundusz straty wynikającej z wahań wartości rynkowych pozycji wchodzących w skład aktywów Subfunduszu inwestycyjnego otwartego na skutek wahań zmiennych rynkowych. Ze względu na rodzaj zmiennych rynkowych które mogą ulegać fluktuacji na ryzyko rynkowe dla Subfunduszu składa się na **ryzyko stopy procentowej, ryzyko zmienności stopy procentowej, ryzyko walutowe i ryzyko koncentracji.**

- Ryzyko stopy procentowej i ryzyko zmienności stopy procentowej

To ryzyko poniesienia przez Subfundusz straty wynikającej z zmian lub wahań rynkowych stóp procentowych. Spadek ceny papieru wartościowego wchodzącego w skład Aktywów Subfunduszu może negatywnie wpływać na wartość Jednostek Uczestnictwa Subfunduszu. Bezpośrednią

wrażliwość na ryzyko stopy procentowej wykazują dłużne papiery wartościowe oraz Instrumenty Pochodne.

- **Ryzyko walutowe**

To ryzyko poniesienia przez Subfundusz straty wynikającej ze zmian lub wahań zmienności kursów wymiany walut. Wrażliwości na te ryzyko mają pozycje Subfunduszu w walucie innej niż PLN.

- **Ryzyko koncentracji**

To dodatkowe ryzyko, na które narażony jest Subfundusz, wynikające z braku dywersyfikacji portfela aktywów lub zbyt dużej ekspozycji na ryzyko niewykonania zobowiązania przez pojedynczego emitenta papierów wartościowych lub grupę powiązanych emitentów (poprzez powiązanie branżowe, rynkowe lub właścicielskie).

Ryzyko kredytowe

Ryzyko kredytowe związane jest z kondycją finansową emitentów dłużnych papierów wartościowych wchodzących w skład portfela inwestycyjnego Subfunduszu lub kontrahentów, którzy mają zobowiązania finansowe wobec funduszu. Na ryzyko kredytowe dla Subfunduszu składa się ryzyko **niewypłacalności emitenta, ryzyko rozpiętości kredytowej i ryzyko kontrahenta**.

- **Ryzyko niewypłacalności emitenta**

To ryzyko poniesienia przez Subfundusz straty wynikającej ze z czasowej lub trwałej utraty zdolności emitentów do terminowej realizacji zobowiązań związanych z emitowanymi dłużnymi papierami wartościowymi spowodowanymi zarówno przez czynniki wewnętrzne emitenta, jak i uwarunkowania zewnętrzne (parametry ekonomiczne, otoczenie prawne itp.).

- **Ryzyko rozpiętości kredytowej**

To ryzyko poniesienia przez Subfundusz straty wynikającej z rozszerzenia się marży za ryzyko kredytowe, inaczej spread'u, w odniesieniu do struktury czasowej stóp procentowych papierów wartościowych pozbawionych ryzyka dla dłużnych papierów wartościowych emitenta. Przez marżę za ryzyko kredytowe rozumie się różnicę oprocentowania instrumentów dłużnych pozbawionych ryzyka kredytowego np. obligacji skarbowych oraz obligacji charakteryzujących się ryzykiem kredytowym np. obligacji korporacyjnych. Rozszerzenie się marży za ryzyko kredytowe może wynikać z obniżenia ratingu kredytowego emitenta przez agencję ratingową lub rozszerzenia się spread'ów kredytowych na rynku dla szerszej grupy emitentów (np. dla emitentów z danego kraju, dla danej branży lub papierów o danym zakresie terminu zapadalności).

- **Ryzyko kontrahenta**

To ryzyko poniesienia przez fundusz straty w związku niewywiązaniem się kontrahenta z zobowiązania finansowego wobec Subfunduszu. W szczególności jest to ryzyko:

- Niewypłacalności banku wobec którego Subfundusz ma ekspozycję z tytułu środków na rachunku lub depozytu
- Niewypłacalności kontrahenta transakcji dotyczącej niewystandaryzowanych instrumentów pochodnych w sytuacji występowania niezrealizowanego zysku Subfunduszu na takiej transakcji

Ryzyko płynności

Ryzyko płynności to ryzyko polegające na braku możliwości sprzedaży, likwidacji lub zamknięcia pozycji w aktywach Subfunduszu przy ograniczonych kosztach i w odpowiednio krótkim czasie, na skutek czego jest zagrożona zdolność Subfunduszu do spełniania swoich zobowiązań w tym związanych z umorzeniami tytułów uczestnictwa Subfunduszu przez jego uczestników. Jest to ryzyko braku możliwości upłynnienia aktywów bez wpływu na ich aktualną cenę. Niskie obroty na dostępnych rynkach oraz ryzyko niewprowadzenia do obrotu papierów nabytych w emisjach publicznych mogą spowodować konieczność sprzedaży papierów po cenach nieodzwierciedlających ich rzeczywistej wartości, a także doprowadzić do sytuacji, w której zbycie papierów będzie niemożliwe. Na ryzyko płynności Subfunduszu składa się **ryzyko premii za płynność, ryzyko terminu upłynnienia aktywa oraz ryzyko niedopasowania aktywów i zobowiązań**.

- **Ryzyko premii za płynność**

Ryzyko to związane jest z występującą na rynku premią za płynność mającą wpływ na cenę obligacji. Może wystąpić sytuacja, w której Subfundusz nie będzie miał możliwości sprzedaży, likwidacji lub

zamknięcia pozycji w danym instrumencie dłużnym przy ograniczonych kosztach i bez wpływu na jego aktualną cenę, co z kolei może skutkować brakiem wystarczającej ilości środków do spełnienia zobowiązań Subfunduszu w tym związanych z umorzeniami tytułów uczestnictwa Subfunduszu przez jego uczestników. Ryzyko to jest niskie w sytuacji Subfunduszu inwestującego głównie w obligacje emitowane przez Skarb Państwa.

- **Ryzyko terminu upłynięcia aktywa**

Ryzyko to związane jest z brakiem możliwości sprzedaży, likwidacji lub zamknięcia pozycji w danym instrumencie dłużnym w odpowiednio krótkim czasie w związku ze zbyt niskimi obrotami występującymi na rynku regulowanym lub w szczególności brakiem możliwości znalezienia kontrpartniera do zawarcia transakcji poza tym rynkiem w wyniku czego Subfundusz nie będzie w stanie uzyskać wystarczającej ilości środków do spełnienia swoich zobowiązań. Ryzyko to jest niskie w sytuacji Subfunduszu inwestującego głównie w obligacje emitowane przez Skarb Państwa.

- **Ryzyko niedopasowania aktywów i zobowiązań**

Ryzyko to związane jest z niedopasowaniem co do wartości lub terminów rozliczenia upłynianych aktywów Subfunduszu do zobowiązań wynikających zarówno z zawieranych transakcji jak i z umorzeń jednostek uczestnictwa przez uczestników Subfunduszu.

W celu ograniczenia ryzyka płynności Subfunduszu Towarzystwo wprowadziło system miar i limitów tego ryzyka. Miary ryzyka obejmują wskaźniki powstałe z porównania dodatnich i ujemnych przepływów pieniężnych z aktywów i zobowiązań Subfunduszu dla różnych horyzontów czasowych. Zarówno po stronie zobowiązań jak i aktywów miary te uwzględniają historyczne oraz hipotetyczne kształtowanie się przepływów pieniężnych Subfunduszu w scenariuszu oczekiwanym oraz skrajnie niekorzystnym. Limity ryzyka płynności zostały ustalone na etapie tworzenia Subfunduszu i są przedmiotem cyklicznych weryfikacji.

Kontrola ryzyka płynności wykonana jest przez odrębną i niezależną, w szczególności pod względem podległości służbowej i pełnionych funkcji, od jednostek operacyjnych Towarzystwa odpowiedzialnych za podejmowanie decyzji inwestycyjnych funduszy inwestycyjnych otwartych, komórkę do spraw zarządzania ryzykiem. W przypadku zbliżenia się do wartości granicznej wartości któregoś ze wskaźników miar płynności uruchamiana jest procedura poprawy płynności Subfunduszu.

Ryzyko operacyjne

Ryzyko operacyjne to ryzyko poniesienia przez Subfundusz straty wynikającej z nieodpowiednich procesów wewnętrznych i nieprawidłowości dotyczących systemów Towarzystwa, zasobów ludzkich lub wynikającej ze zdarzeń zewnętrznych, obejmujące ryzyko prawne i dokumentacyjne oraz ryzyko wynikające ze stosowanych w imieniu Subfunduszu procedur zawierania transakcji, rozliczania i wyceny. Szczególnie istotnymi rodzajami ryzyka operacyjnego Subfunduszu są **ryzyko wyceny, ryzyko rozliczenia i ryzyko związane z przechowywaniem aktywów**

- **Ryzyko wyceny**

Ryzyko to wynika z faktu stosowania do wyceny lokat Subfunduszu danych zewnętrznych oraz modeli wyceny dedykowanych do poszczególnych kategorii lokat. W przypadku danych zewnętrznych możliwe jest wystąpienie utrudnień lub braku dostępu do źródła danych lub opóźnienia lub braku dostawy danych wykorzystywanych do wyceny. W przypadku modeli wyceny poza zdarzeniami opisanymi w poprzednim zdaniu może się zdarzyć, że z uwagi na konstrukcję modeli oraz rodzaj zastosowanych do modeli danych wejściowych rzeczywista cena możliwa do osiągnięcia na rynku w przypadku sprzedaży takich papierów wartościowych będzie niższa niż wycena modelowa. W konsekwencji opisanym zdarzeń mogą wystąpić wahania lub spadek wartości Jednostek Uczestnictwa Subfunduszu.

- **Ryzyko związane z przechowywaniem aktywów**

Aktywa Subfunduszu przechowywane są u Depozytariusza i w bankach, które na mocy umów subdepozytowych mają prawo do przechowywania instrumentów finansowych. Nienależyta kontrola nad Aktywami może doprowadzić do wahaniami ceny Jednostki Uczestnictwa Subfunduszu.

- **Ryzyko rozliczenia**

To ryzyko nieterminowych rozliczeń transakcji zawieranych na rachunek Subfunduszu i realizacji przekazów pieniężnych. Nieterminowe rozliczenie lub brak rozliczenia transakcji może w przypadku negatywnego zachowania się cen papierów wartościowych wpływać na wahania oraz spadki wartości Jednostek Uczestnictwa Subfunduszu m.in. ze względu na ewentualną konieczność poniesienia przez

Subfundusz działający na rzecz Subfunduszu kar umownych wynikających z zawartych przez Subfundusz na rzecz Subfunduszu umów

Ryzyko związane ze szczególnymi rodzajami instrumentów w które inwestuje Subfundusz lub transakcji zawieranych przez Subfundusz

- Ryzyko dźwigni finansowej

W przypadku gdy Subfundusz zawiera transakcję typu repo lub sell-buy-back albo w ramach transakcji na instrument pochodny wnosi depozyt zabezpieczający w wysokości niższej niż wartość bazy instrumentu pochodnego lub nie wnosi takiego depozytu, może dojść do istotnego zwiększenia ryzyka rynkowego, kredytowego, płynności i operacyjne charakterystyczne dla rodzaju zawieranej transakcji.

- Ryzyko związane z inwestycjami w inne Subfundusze

Z uwagi na możliwość dokonywania na rachunek Subfunduszu lokat w jednostki uczestnictwa innych Subfunduszy inwestycyjnych otwartych mających siedzibę na terytorium Rzeczypospolitej Polskiej oraz tytuły uczestnictwa emitowane przez Subfundusze zagraniczne lub instytucje wspólnego inwestowania mające siedzibę za granicą, z inwestycjami tymi wiąże się określone kategorie ryzyka rynkowego, kredytowego, płynności i operacyjne charakterystyczne dla danego Subfunduszu lub instytucji wspólnego inwestowania.

Ponadto Towarzystwo oraz Subfundusz nie mają wpływu na sposób zarządzania oraz nie mają dostępu do aktualnego składu portfela inwestycyjnego w tym do informacji na temat aktualnego poziomu ryzyka inwestycyjnego tych podmiotów. Może się więc zdarzyć, że decyzje inwestycyjne Subfunduszy lub instytucji wspólnego inwestowania będą oddziaływać na Subfundusz bezpośrednio, co w rezultacie może powodować wahania (w tym spadki) wartości Jednostek Uczestnictwa Subfunduszu

- Ryzyko związane z inwestycjami w Instrumenty Pochodne

Ryzyko związane z inwestycjami Subfunduszu w Instrumenty Pochodne obejmuje ryzyko operacyjne dotyczące zawarcia takiej transakcji oraz określone kategorie ryzyka rynkowego, kredytowego, płynności i operacyjnego charakterystyczne dla danego Instrumentu Pochodnego opisanego w pkt 87.5 Prospektu. Co istotne zawieranie transakcji w Instrumenty Pochodne może skutkować istotnym wielokrotnieniem ryzyka rynkowego, kredytowego i płynności a w szczególnych przypadkach powstaniem ekspozycji z potencjalnie nieograniczoną stratą.

88.2. Opis ryzyka inwestycyjnego związanego z uczestnictwem w Subfunduszu

88.2.1. Ryzyko nieosiągnięcia oczekiwanego zwrotu z inwestycji w Jednostki Uczestnictwa, z uwzględnieniem czynników mających wpływ na poziom ryzyka związanego z inwestycją

Subfundusz poprzez proces inwestycyjny i lokowanie Aktywów w określone w Statucie rodzaje lokat będzie dążył do zrealizowania celu inwestycyjnego określonego w Statucie, przy czym jednak Fundusz nie gwarantuje osiągnięcia tego celu, a także dodatnich stóp zwrotu z inwestycji w Jednostki Uczestnictwa. Inwestycje na rynku kapitałowym obarczone są ryzykiem, które może doprowadzić do wahania (w tym spadku) wartości Jednostek Uczestnictwa Subfunduszu. Ryzyko nieosiągnięcia oczekiwanego zwrotu z inwestycji w Jednostki Uczestnictwa Subfunduszu pozostaje również w związku z horyzontem inwestycyjnym Uczestnika – określonym indywidualnie dla każdego Subfunduszu w opisie Profilu Inwestora. Skrócenie sugerowanego czasu trwania inwestycji zwiększa ryzyko wpływu krótkoterminowych zmian koniunktury rynkowej na osiągniętą stopę zwrotu. Zakończenie inwestycji przed upływem zaplanowanego horyzontu inwestycyjnego, może spowodować, iż zrealizowana stopa zwrotu z inwestycji w Jednostki Uczestnictwa Subfunduszu będzie różnić się od oczekiwanego zwrotu z inwestycji (w tym może być od niego niższa).

Uczestnik Funduszu powinien mieć na uwadze, że pomimo dokładania najwyższej zawodowej staranności Subfundusz może nie osiągnąć zakładanego zwrotu z inwestycji. Należy mieć również na uwadze następujące ryzyka mogące mieć wpływ na wartość Jednostek Uczestnictwa Subfunduszu:

Ryzyko związane z zawarciem określonych umów

Uczestnik powinien brać pod uwagę możliwość wpływu na wartość Jednostki Uczestnictwa umów związanych z zabezpieczaniem inwestycji Funduszu, w tym dotyczących Subfunduszu, lub umów dotyczących Jednostek Uczestnictwa, oraz umów o obsługę Funduszu i Uczestników, w szczególności umów z Agentem Transferowym i Dystrybutorami, polegające na możliwości nieprawidłowej realizacji powierzonych obowiązków.

Ryzyko związane ze szczególnymi warunkami zawartych przez Fundusz transakcji

Uczestnik powinien brać pod uwagę możliwość wpływu na wartość Jednostki Uczestnictwa transakcji

związanych z nabywaniem i zbywaniem aktywów Subfunduszu, w szczególności transakcji wynikających ze specyfiki niektórych umów zawieranych przez Fundusz w tym umów mających za przedmiot prawa pochodne (ryzyko wynikające z kształtowania się wartości instrumentu bazowego w sposób odmienny od oczekiwań zarządzającego), pożyczek papierów wartościowych (ryzyko braku możliwości wywiązania się z umowy pożyczki na warunkach oczekiwanych przez zarządzającego) a także możliwość zawarcia transakcji na warunkach niestandardowych, jak również możliwość opóźnień w ich realizacji bądź rozliczeniu, spowodowanych czynnikami niezależnymi od Towarzystwa.

Ryzyko związane z udzielonymi gwarancjami

Fundusz nie udziela gwarancji innym podmiotom.

Ryzyko niewypłacalności gwaranta

Fundusz, ani jakikolwiek inny podmiot nie gwarantuje osiągnięcia ani utrzymania Wartości Aktywów Netto Subfunduszu ani wartości Jednostki Uczestnictwa Subfunduszu na jakimkolwiek poziomie. W przypadku niewypłacalności emitenta papierów wartościowych lub kontrahenta, z którym Fundusz zawiera umowy na instrumentach finansowych, objętych gwarancją przez podmioty trzecie, niewypłacalność któregośkolwiek z gwarantów, może w istotny sposób negatywnie wpłynąć na wartość aktywów netto Subfunduszu.

88.2.2. Ryzyko wystąpienia szczególnych okoliczności, na wystąpienie których Uczestnik Funduszu nie ma wpływu lub ma ograniczony wpływ

Towarzystwo jako organ Funduszu jest uprawnione do podejmowania w imieniu Funduszu działań określonych w Statucie Funduszu, przy czym Uczestnik nie ma wpływu na fakt podjęcia bądź niepodjęcia tych działań. Ponadto mogą wystąpić inne okoliczności, na które Uczestnik nie będzie miał wpływu, a które w znaczący sposób mogą wpływać na opłacalność dokonanej inwestycji. Należy również zwrócić uwagę na możliwość wystąpienia innych zdarzeń, na które Uczestnik nie ma wpływu, a które mogą zaistnieć w związku z prowadzoną przez Fundusz i Towarzystwo działalnością, takich jak:

Ryzyko połączenia Funduszu z innym funduszem inwestycyjnym, w tym połączenie Subfunduszu z innym Subfunduszem

Za zgodą Komisji i pod warunkiem wyrażenia zgody przez Zgromadzenie Uczestników może nastąpić połączenie dwóch funduszy inwestycyjnych otwartych, zarządzanych przez Towarzystwo. Połączenie Funduszu z innym funduszem inwestycyjnym oraz połączenie Subfunduszu z innym Subfunduszem może mieć wpływ na wartość Jednostek Uczestnictwa Subfunduszu.

Ryzyko zmiany polityki inwestycyjnej

Zmiany w zakresie polityki inwestycyjnej Subfunduszu mogą skutkować zmianą profilu ryzyka Subfunduszu oraz mieć wpływ na wahania oraz spadki wartości Jednostek Uczestnictwa Subfunduszu. Zmiana polityki inwestycyjnej Subfunduszu nie wymaga zgody Uczestników ani, co do zasady, zezwolenia KNF. Zmiany polityki inwestycyjnej Subfunduszu wchodzi w życie w terminie 3 miesięcy od dnia dokonania przez Towarzystwo ogłoszenia o zmianach w Statucie.

Ryzyko związane z zawieszeniem odkupywania Jednostek Uczestnictwa

Co do zasady Uczestnik może złożyć żądanie odkupienia Jednostek Uczestnictwa w każdym Dniu Wyceny. Niemniej jednak Prospekt przewiduje, że w przypadku zajścia określonych przesłanek, Towarzystwo może zawiesić odkupywanie Jednostek Uczestnictwa. Oznacza to, iż Jednostki Uczestnictwa, co do których Uczestnik złożył żądanie odkupienia w określonych sytuacjach mogą zostać odkupione w innym terminie, co wiąże się z ryzykiem, że odkupienie Jednostek Uczestnictwa Subfunduszu nastąpi po cenie mniej korzystnej niż oczekiwał tego Uczestnik składający zlecenie odkupienia.

Ryzyko regulacji prawnych dotyczących Subfunduszu w szczególności w zakresie prawa podatkowego.

Zmiany w regulacjach prawnych mogą wpłynąć na zmianę wartości składników Aktywów Subfunduszu. Jednym z najważniejszych czynników prowadzenia działalności gospodarczej jest otoczenie prawne. Niekorzystne zmiany w regulacjach prawnych (m.in. w systemie podatkowym, w systemie obrotu gospodarczego, w systemie obrotu papierami wartościowymi) mogą negatywnie wpływać na atrakcyjność inwestycyjną instrumentów finansowych, w tym dłużnych papierów wartościowych oraz akcji, a tym samym na ich ceny, co może mieć bezpośrednio oddziaływanie na wahania (w tym spadek) wartości Jednostek Uczestnictwa Subfunduszu. Należy przy tym podkreślić, że zmiany w systemie prawnym mogą mieć charakter nagłego i znaczącego pogorszenia parametrów gospodarczych przyczyniając się do gwałtownych ruchów cen instrumentów finansowych na rynku.

Dodatkowo należy podkreślić, że zmiany w systemie prawnym, w tym w systemie obrotu gospodarczego oraz w systemie podatkowym mogą niekorzystnie wpływać na inwestycje Uczestników Funduszu. W takim wypadku Uczestnik Funduszu narażony jest na możliwość ponoszenia dodatkowych obciążeń, które w sposób znaczący mogą negatywnie wpływać na realizowane przez Uczestnika Funduszu stopy zwrotu z inwestycji w Jednostki Uczestnictwa Subfunduszu.

Ryzyko otwarcia likwidacji Funduszu i Subfunduszu

Zgodnie ze Statutem zarówno Fundusz, jak i Subfundusz mogą ulec likwidacji w przypadkach określonych w Statucie.

Ryzyko przejęcia zarządzania Funduszem przez inne towarzystwo funduszy inwestycyjnych

Zgodnie z polskim prawem dopuszczalne jest przejęcie zarządzania Funduszem przez inne towarzystwo funduszy inwestycyjnych bez zgody Uczestników Funduszu.

Ryzyko przejęcia zarządzania Funduszem przez spółkę zarządzającą

Zgodnie z polskim prawem Towarzystwo może w drodze umowy przekazać spółce zarządzającej prowadzącej działalność na terytorium Rzeczypospolitej Polskiej zarządzanie Funduszem i prowadzenie jego spraw.

Ryzyko zmiany Depozytariusza lub innych podmiotów obsługujących Subfundusz

Zgodnie z polskim prawem dopuszczalna jest zmiana Depozytariusza i innych podmiotów obsługujących Fundusz w czasie działalności Funduszu bez zgody Uczestników Funduszu.

Ryzyko inflacji

Nawet w przypadku uzyskania dodatniej stopy zwrotu przez Subfundusz, po uwzględnieniu inflacji może się okazać, że realnie Subfundusz przyniósł stratę, ponieważ inflacja będzie wyższa od zysków Subfunduszu.

Ryzyko nieosiągnięcia celu inwestycyjnego

Fundusz nie gwarantuje osiągnięcia celu inwestycyjnego Subfunduszu, a także dodatnich stóp zwrotu z Jednostki Uczestnictwa.

Ryzyko niewypłacalności banków

Istnieje ryzyko niespłacenia w terminie przez bank należności z tytułu lokaty oraz ryzyko, że banki, w których zostaną ulokowane środki, okażą się niewypłacalne.

88.3. Informacja ujawniana zgodnie z art. 6 Rozporządzenia Parlamentu Europejskiego i Rady (UE) 2019/2088 z dnia 27 listopada 2019 r. w sprawie ujawniania informacji związanych ze zrównoważonym rozwojem w sektorze usług finansowych

88.3.1. Sposób, w jaki ryzyka dla zrównoważonego rozwoju są wprowadzane w podejmowanych decyzjach inwestycyjnych dotyczących rodzajów głównych instrumentów finansowych Subfunduszu:

W zakresie obligacji korporacyjnych:

Ryzyka dla zrównoważonego rozwoju są wprowadzane w podejmowanych decyzjach inwestycyjnych w procesie analizy ryzyka kredytowego emitentów i poszczególnych emisji papierów wartościowych. Stosuje się analizę fundamentalną w podejściu bottom-up, w szczególności w zakresie oceny jakości zarządzania i przestrzegania standardów korporacyjnych (corporate governance) lub gdy emitent znajduje się w procesie transformacji, dokonuje się oceny prawdopodobieństwa wdrożenia standardów ładu korporacyjnego w przyszłości i dokłada starań w celu zachęcania emitentów do wdrażania tych standardów. Analiza ta jest uzupełniana przez uwzględnienie wpływu pozostałych czynników ryzyka dla zrównoważonego rozwoju w ocenie ryzyka operacyjnego. Dodatkowo zastosowanie ma analiza top-down, głównie makroekonomiczna i sektorowa. Ponadto do oceny ryzyka kredytowego wykorzystywane są ratingi tworzone i publikowane przez uznane agencje ratingowe, które to w swojej metodologii wykazują tendencje do co raz szerszego uwzględniania czynników ryzyka dla zrównoważonego rozwoju. Rezultatem tych działań są adekwatne z jej wynikami decyzje inwestycyjne skutkujące odpowiednią selekcją emitentów do portfela inwestycyjnego oraz decyzje w zakresie, zwiększania, utrzymywania, redukcji zaangażowania lub całkowitej dezinvestycji w papiery wartościowe emitowane przez danego emitenta, które mogą wpływać na osiąganą stopę zwrotu, które mogą wpływać na osiąganą stopę zwrotu.

W zakresie instrumentów skarbowych:

Tradycyjnie dług skarbowy jest uważany za klasę instrumentów finansowych pozbawioną ryzyka kredytowego. W przypadku tej grupy aktywów, ryzyka dla zrównoważonego rozwoju są wprowadzane w podejmowanych decyzjach inwestycyjnych głównie poprzez analizę związaną z zarządzaniem (G – Governance), gdyż ten właśnie czynnik uważany jest za najważniejszy w ocenie długu rządowego. Co ważne, jest on szeroko uwzględniany w modelach stosowanych przez agencje ratingowe i w konsekwencji odzwierciedlany w samych ratingach. Głównym przedmiotem przeprowadzanej analizy w tym zakresie jest ocena stabilności politycznej, efektywność sprawowanych rządów i systemu regulacji a także poziomu korupcji i praworządności oraz wpływu tych aspektów na ryzyko kredytowe emitenta. W wyniku powyższej analizy podejmowane są decyzje inwestycyjne skutkujące odpowiednią selekcją emitentów do portfela inwestycyjnego oraz decyzje w zakresie, zwiększania, utrzymywania, redukcji zaangażowania lub całkowitej dezinvestycji w papiery wartościowe emitowane lub gwarantowane przez dane państwo lub jego instytucje, które mogą wpływać na osiąganą stopę zwrotu.

88.3.2. Wyniki oceny prawdopodobnego wpływu ryzyk dla zrównoważonego rozwoju na zwrot z tytułu produktów finansowych:

W wyniku przeprowadzonej analizy, Towarzystwo stwierdza, że następujące ryzyka mogą być znaczące dla wartości inwestycji w dany subfundusz:

Ryzyko związane z brakiem danych dotyczących zrównoważonego rozwoju

Ryzyko poniesienia przez fundusz straty wynikającej z utraty wartości inwestycji subfunduszu w instrumenty finansowe emitowane przez emitentów, dla których ze względu na brak danych lub brak istotnej części danych niemożliwe jest oszacowanie ryzyka związanego ze zrównoważonym rozwojem.

W wyniku analizy ryzyka dla zrównoważonego rozwoju na zwrot z Subfunduszu, w opinii TFI, dokładne ujęcie ilościowego wpływu tych czynników jest aktualnie utrudnione. W opinii TFI zarówno, w krótkim horyzoncie, jak i długim horyzoncie istnieją czynniki mogące wpływać zarówno pozytywnie jak i negatywnie na stopę zwrotu, przy czym największy prawdopodobny wpływ będą miały czynniki związane z jakością zarządzania i przestrzeganiem standardów korporacyjnych.

88.3.3. Uwzględnianie unijnych kryteriów dotyczących zrównoważonej środowiskowo działalności gospodarczej

Inwestycje w ramach tego produktu finansowego nie uwzględniają unijnych kryteriów dotyczących zrównoważonej środowiskowo działalności gospodarczej.

89. Określenie profilu inwestora, z uwzględnieniem zakresu czasowego inwestycji oraz poziomu ryzyka inwestycyjnego związanego z przyjętą polityką inwestycyjną Subfunduszu

Subfundusz skierowany jest do inwestorów, którzy:

- chcą lokować środki w subfundusz inwestujący głównie w krótkoterminowe dłużne papiery wartościowe,
- akceptują niskie ryzyko inwestycyjne,
- mają co najmniej 3-miesięczny horyzont inwestycyjny.

90. Wysokość minimalnych wpłat tytułem nabycia Jednostek Uczestnictwa, informacje o wysokości opłat i prowizji związanych z uczestnictwem w Subfunduszu, sposobie ich naliczania i pobierania, kosztów obciążających Subfundusz oraz szczegółowe terminy realizacji zleceń przez Agenta Transferowego

90.1. Wskazanie wysokości minimalnych wpłat tytułem nabycia Jednostek Uczestnictwa Subfunduszu

1. Pierwsza i każda następna wpłata środków pieniężnych na nabycie Jednostek Uczestnictwa Subfunduszu kategorii A, B, C, D, E, F, G, H, I, J, K, L, M oraz N powinna wynosić nie mniej niż 100 złotych, każda następna wpłata Uczestnika Funduszu – nie mniej niż 100 złotych. Fundusz może określić niższą pierwszą i kolejną minimalną wpłatę na nabycie Jednostek Uczestnictwa kategorii A, B, C, D, E, F, G, H, I, J, K, L, M oraz N Subfunduszu, nie niższą jednak niż 20 złotych, a osoby uczestniczące w pracowniczych programach emerytalnych, Uczestników IKE lub Uczestników IKZE lub Specjalistycznych Planach Inwestycyjnych Fundusz może zwolnić z obowiązku dokonania minimalnej wpłaty na nabycie Jednostek Uczestnictwa Subfunduszu.
2. (skreślono).
3. W przypadku gromadzenia oszczędności na IKE minimalna wysokość pierwszej wpłaty na nabycie Jednostek Uczestnictwa kategorii A, B i C Subfunduszu wynosi 3000 złotych, przy czym Umowa o prowadzenie IKE może przewidywać niższą minimalną wysokość pierwszej wpłaty na nabycie Jednostek Uczestnictwa kategorii A, B i C Subfunduszu. W przypadku zawierania Umowy o prowadzenie IKE za pośrednictwem Towarzystwa minimalna wysokość wpłaty wynosi 100 zł. W przypadku gromadzenia oszczędności na IKZE minimalna wysokość pierwszej wpłaty na nabycie Jednostek Uczestnictwa kategorii A, B i C Subfunduszu wynosi 3000 złotych, przy czym Umowa o prowadzenie IKZE może przewidywać niższą minimalną wysokość pierwszej wpłaty na nabycie Jednostek Uczestnictwa kategorii A, B i C Subfunduszu. W przypadku zawierania Umowy o prowadzenie IKZE za pośrednictwem Towarzystwa minimalna wysokość wpłaty wynosi 100 zł.
4. Wpłaty i wypłaty środków pieniężnych w związku ze zbywaniem i odkupywaniem Jednostek Uczestnictwa dokonywane są w złotych.

90.2. Wskazanie przepisów Statutu określających rodzaje, maksymalną wysokość, sposób kalkulacji i naliczania kosztów obciążających Subfundusz, w tym w szczególności wynagrodzenie Towarzystwa, oraz terminy, w których najwcześniej może nastąpić pokrycie poszczególnych rodzajów kosztów

Rodzaje, maksymalną wysokość, sposób kalkulacji i naliczania kosztów obciążających Subfundusz, w tym w szczególności wynagrodzenie Towarzystwa, oraz terminy, w których najwcześniej może nastąpić pokrycie poszczególnych rodzajów kosztów, określają art. 204 i 205 Statutu.

90.3. Wskazanie wartości Współczynnika Kosztów Całkowitych (WKC) wraz z informacją, że odzwierciedla on udział kosztów niezwiązanych bezpośrednio z działalnością inwestycyjną Funduszu na rzecz Subfunduszu w średniej Wartości Aktywów Netto Subfunduszu za dany rok, a także wskazanie kategorii kosztów Subfunduszu niewłączonych do wskaźnika WKC, w tym opłat transakcyjnych

Współczynnik Kosztów Całkowitych (wskaźnik WKC) za rok 2023 wynosi:

dla jednostki uczestnictwa kategorii A: 0,50%

dla jednostki uczestnictwa kategorii C: 0,30%

Wskaźnik WKC odzwierciedla udział kosztów niezwiązanych bezpośrednio z działalnością inwestycyjną Generali Konserwatywny w średniej Wartości Aktywów Netto Generali Konserwatywny przypadający na daną kategorię Jednostek Uczestnictwa za 2023 rok.

Koszty niewłączone do Współczynnika Kosztów Całkowitych:

- a) koszty transakcyjne, w tym prowizje i opłaty maklerskie, podatki związane z nabyciem lub zbyciem składników portfela,
- b) odsetki z tytułu zaciągniętych pożyczek lub kredytów,
- c) świadczenia wynikające z realizacji umów, których przedmiotem są Instrumenty Pochodne,
- d) opłaty związane z nabyciem lub odkupieniem Jednostek Uczestnictwa lub inne opłaty ponoszone bezpośrednio przez Uczestnika,
- e) wartości usług dodatkowych.

90.4. Wskazanie szczegółowych terminów realizacji zleceń przez Agenta Transferowego

90.4.1. Nabycie Jednostek Uczestnictwa

W przypadku gdy Agent Transferowy otrzyma prawidłowo wypełnione zlecenie nabycia Jednostek Uczestnictwa w Dniu Wyceny oraz potwierdzi, na podstawie wyciągu bankowego udostępnionego Agentowi Transferowemu przez Depozytariusza, że środki na pokrycie zlecenia wpłynęły na rachunek bankowy Subfunduszu w Dniu Wyceny, realizacja zlecenia nabycia Jednostek Uczestnictwa następuje według ceny z następnego Dnia Wyceny.

Towarzystwo dąży do realizacji nabycia Jednostek Uczestnictwa w terminach wskazanych powyżej. Realizacja zlecenia nabycia nie może nastąpić później niż w terminie 5 (pięciu) dni od dnia złożenia zlecenia nabycia, chyba że opóźnienie jest następstwem zdarzeń, za które Towarzystwo nie ponosi odpowiedzialności.

Zlecenie złożone w dniu niebędącym Dniem Wyceny, uznaje się za złożone w najbliższym Dniu Wyceny następującym po tym dniu.

90.4.2. Odkupienie Jednostek Uczestnictwa

W przypadku gdy Agent Transferowy otrzyma prawidłowo wypełnione zlecenie odkupienia Jednostek Uczestnictwa w Dniu Wyceny, Uczestnik Funduszu otrzymuje środki z tytułu odkupienia Jednostek Uczestnictwa według ceny odkupienia, równej Wartości Aktywów Netto Subfunduszu na Jednostkę Uczestnictwa danej kategorii z następnego Dnia Wyceny.

Towarzystwo dąży do realizacji odkupienia Jednostek Uczestnictwa w terminach wskazanych powyżej. Realizacja zlecenia odkupienia nie może nastąpić później niż w terminie 5 (pięciu) dni od dnia złożenia zlecenia odkupienia, chyba że opóźnienie jest następstwem zdarzeń, za które Towarzystwo nie ponosi odpowiedzialności.

Zlecenie złożone w dniu niebędącym Dniem Wyceny, uznaje się za złożone w najbliższym Dniu Wyceny następującym po tym dniu.

W przypadku gdy przepisy prawa przewidują inne terminy realizacji zlecenia odkupienia, realizacja następuje w tych terminach.

90.4.3. Konwersja Jednostek Uczestnictwa

W przypadku gdy Agent Transferowy otrzyma prawidłowo wypełnione zlecenie konwersji Jednostek Uczestnictwa związanych z Subfunduszem na Jednostki Uczestnictwa związane z innym Subfunduszem w Dniu Wyceny, realizacja zlecenia konwersji następuje według ceny z następnego Dnia Wyceny.

Towarzystwo dąży do realizacji konwersji Jednostek Uczestnictwa Funduszu w terminach wskazanych powyżej. Realizacja zlecenia konwersji nie może nastąpić później niż w terminie 5 (pięciu) dni od dnia złożenia zlecenia konwersji, chyba że opóźnienie jest następstwem zdarzeń, za które Towarzystwo nie ponosi odpowiedzialności.

W przypadku gdy subfundusz docelowy posiada dłuższe terminy realizacji zleceń, realizacja konwersji następuje w terminie i na zasadach określonych dla subfunduszu docelowego. Zlecenie złożone w dniu niebędącym Dniem Wyceny, uznaje się za złożone w najbliższym Dniu Wyceny następującym po tym dniu.

Zlecenie złożone w dniu niebędącym Dniem Wyceny, uznaje się za złożone w najbliższym Dniu Wyceny następującym po tym dniu.

90.4.4 Zamiana Jednostek Uczestnictwa

W przypadku gdy Agent Transferowy otrzyma prawidłowo wypełnione zlecenie zamiany Jednostek Uczestnictwa związanych z Subfunduszem na Jednostki Uczestnictwa związane z innym Subfunduszem w Dniu Wyceny, realizacja zlecenia zamiany następuje według ceny z następnego Dnia Wyceny.

Towarzystwo dąży do realizacji zamiany Jednostek Uczestnictwa Funduszu w terminach wskazanych powyżej. Realizacja zlecenia zamiany nie może nastąpić później niż w terminie 5 (pięciu) dni od dnia złożenia zlecenia zamiany, chyba że opóźnienie jest następstwem zdarzeń, za które Towarzystwo nie ponosi odpowiedzialności.

W przypadku gdy subfundusz docelowy posiada dłuższe terminy realizacji zleceń, realizacja zamiany następuje w terminie i na zasadach określonych dla subfunduszu docelowego.

Zlecenie złożone w dniu niebędącym Dniem Wyceny, uznaje się za złożone w najbliższym Dniu Wyceny następującym po tym dniu.

90.5. Wskazanie opłat manipulacyjnych z tytułu zbycia lub odkupienia Jednostek Uczestnictwa oraz innych opłat uiszczanych bezpośrednio przez Uczestnika

W przypadku nieprawidłowego pobrania opłaty manipulacyjnej (tj. w wysokości niższej lub wyższej niż należna), Fundusz ma prawo do dokonania stosownych korekt Jednostek Uczestnictwa na odpowiednim Subrejestrze Uczestnika, z zastrzeżeniem posiadania przez Uczestnika takiej liczby Jednostek Uczestnictwa, która będzie umożliwiała dokonanie przedmiotowej korekty.

90.5.1. Opłata za otwarcie Subrejestru

1. Towarzystwo lub Dystrybutor przy zbywaniu Jednostek Uczestnictwa pobiera opłatę za otwarcie Subrejestru.
2. Opłata za otwarcie Subrejestru będzie pobierana osobno dla każdego z Subrejestrów. Opłata za otwarcie Subrejestru, która może być pobierana przez Towarzystwo lub Dystrybutora tylko przy nabyciu Jednostek Uczestnictwa, w wyniku którego następuje otwarcie Subrejestru, określona jest w Tabelach Opłat. Opłata, o której mowa w niniejszym ustępie, jest opłatą ustanowioną na podstawie przepisu art. 86, ust. 2 Ustawy i jest należna podmiotowi podmiotowi, o którym mowa w art. 32 ust. 1 pkt 1-3 i ust. 2 Ustawy, od Uczestnika Funduszu.
3. Z zastrzeżeniem pkt 90.5.6., opłata za otwarcie Subrejestru ustalana jest przez Towarzystwo i nie może być wyższa niż 1000 zł.
4. Wysokość opłaty za otwarcie Subrejestru ustalana jest przez Towarzystwo w Tabelach Opłat.
5. Towarzystwo może obniżyć wysokość opłaty za otwarcie Subrejestru lub zwolnić nabywcę Jednostek Uczestnictwa, wszystkich nabywców bądź określoną grupę nabywców z obowiązku jej ponoszenia w sytuacjach określonych w punkcie poniższym.
6. Zwolnienie z opłaty manipulacyjnej lub obniżenie jej stawki może nastąpić w następujących przypadkach:
 - a) w okresie kampanii promocyjnej Towarzystwa lub Funduszu, lub Subfunduszu,
 - b) na uzasadniony wniosek Dystrybutora,
 - c) w ramach uczestnictwa w specjalistycznych planach inwestycyjnych, prowadzonych z Funduszem pracowniczych programach emerytalnych lub gromadzenia oszczędności na IKE lub IKZE,
 - d) w stosunku do Towarzystwa, akcjonariuszy Towarzystwa oraz podmiotów zależnych od akcjonariuszy i w stosunku do nich dominujących, pracowników Towarzystwa, pracowników Agenta Transferowego, pracowników Depozytariusza, pracowników akcjonariuszy Towarzystwa oraz pracowników Dystrybutorów i podmiotów współpracujących z Towarzystwem na podstawie zawartych z nim umów o świadczenie usług,
 - e) dokonywania przez Uczestnika reinwestycji,
 - f) w przypadku nabywania Jednostek Uczestnictwa za pośrednictwem Towarzystwa.
7. Nabywca, któremu Towarzystwo obniżyło wysokość opłaty za otwarcie Subrejestru lub zwolniło z obowiązku jej ponoszenia, z wyjątkiem przypadków, o których mowa w punkcie powyższym, lit. a) i c), ma obowiązek przy nabyciu lub konwersji Jednostek Uczestnictwa podać tytuł obniżenia lub zwolnienia.

90.5.2. Opłata manipulacyjna za zbywanie Jednostek Uczestnictwa

1. Przy zbywaniu Jednostek Uczestnictwa w tym zbywania w ramach IKE, IKZE oraz Specjalistycznych Planów Inwestycyjnych pobierane są opłaty za ich zbywanie – opłata manipulacyjna oraz opłata za otwarcie Subrejestru. Opłaty, o których mowa w zdaniu poprzednim należne są podmiotowi, o którym mowa w art. 32 ust. 1 pkt 1-3 i ust. 2 Ustawy, od Uczestnika Funduszu.

2. Wysokość opłaty manipulacyjnej pobieranej przy zbywaniu Jednostek Uczestnictwa Subfunduszu nie może przekroczyć:
 - 1) w przypadku Jednostek Uczestnictwa kategorii A: 5%,
 - 2) w przypadku Jednostek Uczestnictwa kategorii B: 5%,
 - 3) w przypadku Jednostek Uczestnictwa kategorii C: 5%,
 - 4) w przypadku Jednostek Uczestnictwa kategorii D: 0%,
 - 5) w przypadku Jednostek Uczestnictwa kategorii E: 5%,
 - 6) w przypadku Jednostek Uczestnictwa kategorii F: 5%,
 - 7) w przypadku Jednostek Uczestnictwa kategorii G: 5%,
 - 8) w przypadku Jednostek Uczestnictwa kategorii I: 5%,
 - 9) w przypadku Jednostek Uczestnictwa kategorii J: 4%,
 - 10) w przypadku Jednostek Uczestnictwa kategorii K: 3%,
 - 11) w przypadku Jednostek Uczestnictwa kategorii L: 2%,
 - 12) w przypadku Jednostek Uczestnictwa kategorii M: 1%,

środków wpłacanych na nabycie Jednostek Uczestnictwa. Wysokość stawki opłaty manipulacyjnej może być zależna od wartości środków wpłacanych w celu nabycia Jednostek Uczestnictwa i wartości Jednostek Uczestnictwa należących już do Uczestnika oraz od sposobu dokonania wpłaty na nabycie Jednostek Uczestnictwa. Przy zbywaniu Jednostek Uczestnictwa Subfunduszu kategorii innych niż wskazane powyżej nie są pobierane opłaty manipulacyjne.
3. Skala i wysokość stawek opłat manipulacyjnych ustalana jest przez Towarzystwo w Tabelach Opłat.
4. Towarzystwo może obniżyć wysokość stawki opłaty manipulacyjnej lub zwolnić nabywcę Jednostek Uczestnictwa, wszystkich nabywców bądź określoną grupę nabywców z obowiązku jej ponoszenia w sytuacjach określonych w punkcie poniższym.
5. Zwolnienie z opłaty manipulacyjnej lub obniżenie jej stawki może nastąpić w następujących przypadkach:
 - a) w okresie kampanii promocyjnej Towarzystwa lub Funduszu, lub Subfunduszu,
 - b) na uzasadniony wniosek Dystrybutora,
 - c) w ramach uczestnictwa w specjalistycznych planach inwestycyjnych, prowadzonych z Funduszem pracowniczych programach emerytalnych lub gromadzenia oszczędności na IKE lub IKZE,
 - d) w stosunku do Towarzystwa, akcjonariuszy Towarzystwa oraz podmiotów zależnych od akcjonariuszy i w stosunku do nich dominujących, pracowników Towarzystwa, pracowników Agenta Transferowego, pracowników Depozytariusza, pracowników akcjonariuszy Towarzystwa oraz pracowników Dystrybutorów i podmiotów współpracujących z Towarzystwem na podstawie zawartych z nim umów o świadczenie usług,
 - e) dokonywania przez Uczestnika reinwestycji,
 - f) w przypadku nabywania Jednostek Uczestnictwa za pośrednictwem Towarzystwa.
6. Zwolnienie z opłaty manipulacyjnej lub obniżenie jej stawki może nastąpić, na zasadach określonych w punkcie powyższym, przy nabywaniu Jednostek Uczestnictwa Subfunduszu w ramach zamiany, a także w ramach dokonywania konwersji. Nabywca, któremu Towarzystwo obniżyło wysokość stawki opłaty manipulacyjnej lub zwolniło z obowiązku jej ponoszenia, z wyjątkiem przypadków, o których mowa w punkcie powyższym, lit.a) i c), ma obowiązek przy nabyciu lub konwersji Jednostek Uczestnictwa podać tytuł obniżenia lub zwolnienia.

90.5.3. Opłata manipulacyjna za odkupywanie Jednostek Uczestnictwa

1. Przy odkupywaniu Jednostek Uczestnictwa w tym odkupywania w ramach IKE, IKZE oraz Specjalistycznych Planów Inwestycyjnych, o których mowa w art. 27 Statutu pobierane są opłaty manipulacyjne. Opłaty manipulacyjne należne są podmiotowi, o którym mowa w art. 32 ust. 1 pkt 1-3 i ust. 2 Ustawy, od Uczestnika Funduszu.
2. Wysokość opłaty manipulacyjnej pobieranej przy odkupywaniu Jednostek Uczestnictwa Subfunduszu nie może przekroczyć:
 - a. w przypadku Jednostek Uczestnictwa kategorii A: 5%,
 - b. w przypadku Jednostek Uczestnictwa kategorii D: 0%,
 - c. w przypadku Jednostek Uczestnictwa kategorii E: 4%,
 - d. w przypadku Jednostek Uczestnictwa kategorii F: 3%,

- e. w przypadku Jednostek Uczestnictwa kategorii G: 2%,
- 3. wypłacanych środków przez Uczestnika w wyniku odkupienia Jednostek Uczestnictwa. Przy odkupywaniu Jednostek Uczestnictwa Subfunduszu kategorii innych niż wskazane powyżej nie są pobierane opłaty manipulacyjne. W przypadku pobrania opłaty manipulacyjnej przy odkupywaniu Jednostek Uczestnictwa wartość środków z tytułu odkupienia ulega pomniejszeniu o wartość opłaty manipulacyjnej.
- 4. Stawka i wysokość stawek opłaty manipulacyjnej ustalana jest przez Towarzystwo w Tabelach Opłat.
- 5. Zwolnienie z opłaty manipulacyjnej lub obniżenie jej stawki może nastąpić w następujących przypadkach:
 - a) w okresie kampanii promocyjnej Towarzystwa lub Funduszu, lub Subfunduszu,
 - b) w ramach uczestnictwa w specjalistycznych planach inwestycyjnych, prowadzonych z Funduszem pracowniczych programach emerytalnych lub gromadzenia oszczędności na IKE lub IKZE,
 - c) w stosunku do Towarzystwa, akcjonariuszy Towarzystwa oraz podmiotów zależnych od akcjonariuszy i w stosunku do nich dominujących, pracowników Towarzystwa, pracowników Agenta Transferowego, pracowników Depozytariusza, pracowników akcjonariuszy Towarzystwa oraz pracowników Dystrybutorów i podmiotów współpracujących z Towarzystwem na podstawie zawartych z nim umów o świadczenie usług.
- 6. W przypadku, o którym mowa w punkcie powyższym, lit. c), Uczestnik, który uzyskał zwolnienie z opłaty manipulacyjnej lub obniżenie jej stawki, ma obowiązek przy odkupieniu Jednostek Uczestnictwa podać tytuł obniżenia lub zwolnienia.

90.5.4. Opłata manipulacyjna za zamianę Jednostek Uczestnictwa

1. Zamiana podlega opłacie za zamianę. Opłata za zamianę należna jest podmiotowi, o którym mowa w art. 32 ust. 1 pkt 1-3 i ust. 2 Ustawy, od Uczestnika Funduszu. Opłata składa się z dwóch elementów: opłaty ruchomej i opłaty stałej, ustalanych w sposób następujący:
 - a) wysokość opłaty ruchomej za zamianę jest ustalana w oparciu o stawkę opłaty ruchomej za zamianę i podstawę ustalenia ostatecznej wysokości tej stawki. Maksymalna stawka opłaty ruchomej za zamianę stanowi różnicę pomiędzy stawką opłaty manipulacyjnej za nabycie Jednostek Uczestnictwa danego Subfunduszu wg Tabeli Opłat (Subfundusz docelowy) a stawką opłaty manipulacyjnej za nabycie Jednostek Uczestnictwa w Subfunduszu, w którym odkupywane są Jednostki Uczestnictwa (Subfundusz źródłowy), z zastrzeżeniem, że stawka ta jest nieujemna. Opłata ruchoma pobierana jest przez Towarzystwo lub Dystrybutora w Subfunduszu docelowym, w którym nabywane są Jednostki Uczestnictwa, od kwoty środków podlegających zamianie. Podstawą ustalenia ostatecznej wysokości stawki opłaty ruchomej za zamianę jest wartość Jednostek Uczestnictwa posiadanych przez Uczestnika w Subfunduszu źródłowym w Dniu Wyceny. Zasady ustalenia opłaty ruchomej przy zamianie określone są w Tabelach Opłat;
 - b) opłata stała może wynosić maksymalnie 5% wartości środków podlegających zamianie, pomniejszonych o opłatę ruchomą za zamianę. Aktualna wartość opłaty stałej za zamianę podawana jest w Tabelach Opłat.

90.5.5. Opłata manipulacyjna za konwersję Jednostek Uczestnictwa

1. Konwersja podlega opłacie za konwersję. Opłata za konwersję należna jest podmiotowi, o którym mowa w art. 32 ust. 1 pkt 1-3 i ust. 2 Ustawy, od Uczestnika Funduszu. Opłata składa się z dwóch elementów: opłaty ruchomej i opłaty stałej, ustalanych w sposób następujący:
 - a) wysokość opłaty ruchomej za konwersję jest ustalana w oparciu o stawkę opłaty ruchomej za konwersję i podstawę ustalenia ostatecznej wysokości tej stawki. Maksymalna stawka opłaty ruchomej za konwersję stanowi różnicę pomiędzy stawką opłaty manipulacyjnej za nabycie jednostek uczestnictwa wg Tabeli Opłat dla funduszu (Subfunduszu), w którym nabywane są jednostki uczestnictwa (fundusz docelowy), a stawką opłaty manipulacyjnej za nabycie Jednostek Uczestnictwa w Subfunduszu, w którym odkupywane są Jednostki Uczestnictwa (Subfundusz źródłowy), z zastrzeżeniem że stawka ta jest nieujemna. Opłata ruchoma pobierana jest przez Towarzystwo lub Dystrybutora w funduszu docelowym, w którym nabywane są Jednostki, od kwoty konwertowanych środków. Podstawą ustalenia ostatecznej wysokości stawki opłaty ruchomej za konwersję jest wartość Jednostek Uczestnictwa posiadanych przez Uczestnika w Subfunduszu źródłowym w Dniu Wyceny. Zasady ustalenia opłaty ruchomej przy konwersji określone są w Tabelach Opłat;
 - b) opłata stała może wynosić maksymalnie 5% wartości konwertowanych środków, pomniejszonych o opłatę ruchomą za konwersję. Aktualna wartość opłaty stałej za konwersję podawana jest w Tabelach Opłat.

90.5.6. Opłaty pobierane w związku z uczestnictwem w specjalistycznym planie inwestycyjnym

1. Od Uczestników będących uczestnikami Planów są pobierane opłaty: za otwarcie Subrejestrów, za zbywanie i za odkupywanie Jednostek Uczestnictwa, a także opłata wyrównawcza, przy czym opłata za otwarcie Subrejestrów może być pobrana w wyższej wysokości niż wskazana w pkt 90.5.1. Towarzystwo może pobrać

wyższą opłatę za otwarcie Subrejestrów niż przewidziana w tym punkcie, nie wyższą jednak niż 20000 zł, w przypadku gdy warunki planu nie przewidują w trakcie trwania planu obciążania Uczestnika, który przystąpił do planu, opłatami, o których mowa w pkt 90.5.2. Wysokość opłaty za otwarcie Subrejestrów w ramach planu zależy jest między innymi od długości deklarowanego okresu oszczędzania oraz wysokości deklarowanych wpłat do Funduszu. Opłata wyrównawcza pobierana jest w razie niewywiązania się przez uczestnika planu z jego obowiązków wynikających z uczestnictwa w planie i nie może przekraczać wartości zniżek w opłatach za otwarcie Subrejestrów i za zbywanie Jednostek Uczestnictwa udzielonych uczestnikowi planu w związku z jego uczestnictwem w planie.

2. Opłata wyrównawcza, o której mowa powyżej, nie jest pobierana w przypadku, w którym uczestnik planu nie wywiązał się z jego obowiązków wynikających z uczestnictwa w planie w przeciągu 30 dni od wejścia w życie zmian z przyczyn dotyczących Funduszu, takich jak:
 - a) zmiany Statutu modyfikujące w istotnym stopniu zasady realizowanej przez Subfundusz polityki inwestycyjnej lub zwiększające koszty obciążające Subfundusz,
 - b) wprowadzenie w trakcie trwania planu innych opłat manipulacyjnych obciążających uczestnika planu niż przewidziane w umowie o uczestnictwo w planie w momencie jej podpisywania,
 - c) zmiana czasu trwania Funduszu.

90.5.7. Opłaty związane z uczestnictwem w IKE oraz IKZE

1. W związku z prowadzeniem przez Fundusz IKE oraz IKZE opłaty przewidziane postanowieniami Statutu oraz postanowieniami punktów powyższych, zgodnie z Tabelą Opłat objętą Regulaminem prowadzenia indywidualnych kont emerytalnych (IKE) oraz indywidualnych kont zabezpieczenia emerytalnego (IKZE). Ponad opłaty, o których mowa w zdaniu pierwszym, Towarzystwo może pobrać opłatę przy wypłacie transferowej oraz zwrocie, jeżeli od dnia zawarcia umowy o prowadzenie IKE albo IKZE nie upłynęło jeszcze 12 miesięcy. Opłata powyższa nie może być wyższa niż 5% środków podlegających wypłacie i ustalana jest w Tabeli Opłat objętej Regulaminem prowadzenia indywidualnych kont emerytalnych (IKE) oraz indywidualnych kont zabezpieczenia emerytalnego (IKZE), z zastrzeżeniem że nie jest ona pobierana w przypadku konwersji lub zamiany w ramach odpowiednio IKE albo IKZE. Towarzystwo może postanowić o odroczeniu w czasie pobrania opłat, o których mowa w zdaniach poprzedzających, przy czym odroczenie może dotyczyć wyłącznie opłat za otwarcie Subrejestrów, a także za zbywanie, konwersję lub zamianę Jednostek Uczestnictwa pod warunkiem spełnienia przez odpowiednio Uczestnika IKE albo Uczestnika IKZE warunków dotyczących minimalnego okresu uczestnictwa w odpowiednio IKE albo IKZE lub minimalnej wysokości dokonanych wpłat na odpowiednio IKE albo IKZE w zdefiniowanym okresie.

90.6. Wskazanie opłaty zmiennej, będącej częścią wynagrodzenia za zarządzanie, której wysokość jest uzależniona od wyników Subfunduszu, prezentowanej w ujęciu procentowym w stosunku do średniej Wartości Aktywów Netto Subfunduszu

Towarzystwo nie jest uprawnione do pobierania wynagrodzenia zmiennego za zarządzanie Subfunduszem, uzależnionego od wyników zarządzania Subfunduszem.

90.7. Maksymalna wysokość wynagrodzenia za zarządzanie Subfunduszem; w przypadku, o którym mowa w art. 101 ust. 5 Ustawy o funduszach, maksymalny poziom wynagrodzenia za zarządzanie Subfunduszem, jeżeli Fundusz lokuje powyżej 50% Aktywów Subfunduszu w jednostki uczestnictwa, certyfikaty inwestycyjne lub tytuły uczestnictwa funduszy lub instytucji wspólnego inwestowania

1. Towarzystwo jest uprawnione do pobierania wynagrodzenia za zarządzanie Subfunduszem, na które to wynagrodzenie składa się:
 - 1) wynagrodzenie stałe za zarządzanie w wysokości do:
 - a) w przypadku Jednostek Uczestnictwa kategorii A: 0,5 % rocznie,
 - b) w przypadku Jednostek Uczestnictwa kategorii B: 0,6% rocznie,
 - c) w przypadku Jednostek Uczestnictwa kategorii C: 0,6% rocznie,
 - d) w przypadku Jednostek Uczestnictwa kategorii D: 1% rocznie,
 - e) w przypadku Jednostek Uczestnictwa kategorii E: 2% rocznie,
 - f) w przypadku Jednostek Uczestnictwa kategorii F: 2% rocznie,
 - g) w przypadku Jednostek Uczestnictwa kategorii G: 2% rocznie,
 - h) w przypadku Jednostek Uczestnictwa kategorii H: 1,6% rocznie,
 - i) w przypadku Jednostek Uczestnictwa kategorii I: 0,6% rocznie,
 - j) w przypadku Jednostek Uczestnictwa kategorii J: 0,6% rocznie,
 - k) w przypadku Jednostek Uczestnictwa kategorii K: 0,6% rocznie,
 - l) w przypadku Jednostek Uczestnictwa kategorii L: 0,6% rocznie,
 - m) w przypadku Jednostek Uczestnictwa kategorii M: 0,6% rocznie,
 - n) w przypadku Jednostek Uczestnictwa kategorii N: 0,6% rocznie,
2. Wynagrodzenie stałe naliczane jest w każdym Dniu Wyceny i za każdy dzień roku liczonego jako 365 lub 366 dni w przypadku gdy rok kalendarzowy ma 366 dni, od średniej Wartości Aktywów Netto Subfunduszu z poprzedniego Dnia Wyceny, przypadającej na Jednostki Uczestnictwa danej kategorii.
3. Wynagrodzenie stałe pobierane jest miesięcznie i przekazywane ze środków Subfunduszu, w terminie do

15 dnia następnego miesiąca.

90.8. Wskazanie istniejących umów lub porozumień, na podstawie których koszty działalności Subfunduszu bezpośrednio lub pośrednio są rozdzielane między Subfundusz a Towarzystwo lub inny podmiot, w tym wskazanie usług dodatkowych oraz wskazanie wpływu tych usług na wysokość prowizji pobieranych przez podmiot prowadzący działalność maklerską oraz na wysokość wynagrodzenia Towarzystwa za zarządzanie Subfunduszem

Istnieją umowy zawarte przez Fundusz/Towarzystwo, z których wynikają koszty stanowiące koszty Subfunduszu, które są pokrywane przez Towarzystwo na podstawie uchwał zarządu Towarzystwa (zgodnie ze Statutem). Takie koszty wynikają m.in. z umów zawartych z Depozytariuszem o prowadzenie rejestru Aktywów Funduszu.

91. Podstawowe dane finansowe Subfunduszu w ujęciu historycznym

91.1. Wartość Aktywów Netto Subfunduszu na koniec ostatniego roku obrotowego zgodna z wartością zaprezentowaną w zbadanym przez biegłego rewidenta sprawozdaniu finansowym Subfunduszu, odrębnie dla każdej kategorii Jednostek Uczestnictwa

Wartość Aktywów Netto Subfunduszu na Dzień Wyceny 31 grudnia 2023 r. wyniosła 64 947 tys. zł.

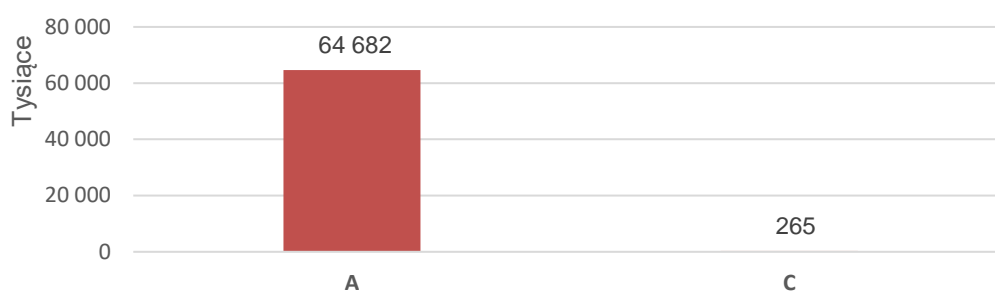

Jednostki Uczestnictwa innych kategorii, niż zaprezentowane powyżej, do dnia 31.12.2023 r. nie zostały nabyte.

91.2. Wartość średniej stopy zwrotu z inwestycji w Jednostki Uczestnictwa Subfunduszu za odpowiednio za ostatnie 2 lata lub za ostatnie 3, 5 i 10 lat

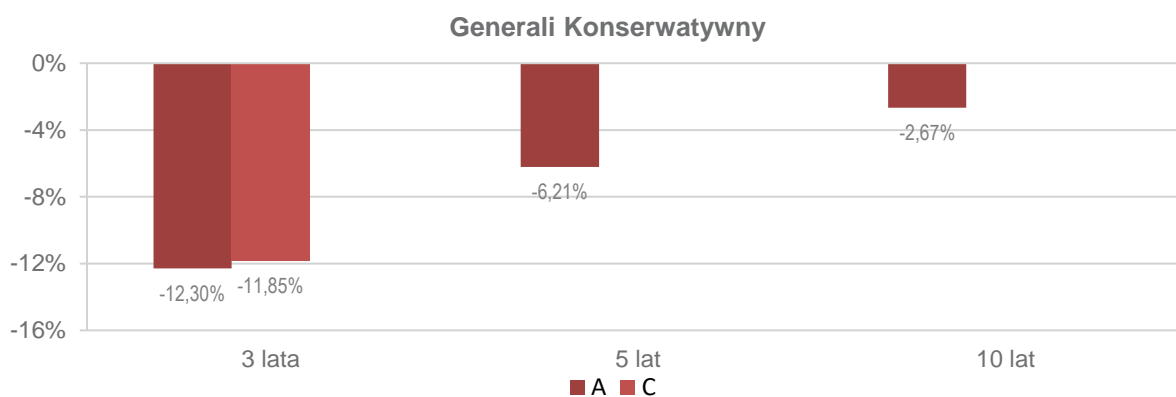

Kategorie jednostek uczestnictwa Subfunduszu, dla których nie podano danych, są zbywane krócej niż odpowiednio 2, 3, 5 lub 10 lat lub Fundusz nie wyodrębnił aktywów przypadających na daną kategorię jednostek uczestnictwa w sposób ciągły w całym okresie, za który informacja jest sporządzana.

91.3. Wskazanie wzorca służącego do oceny efektywności inwestycji w Jednostki Uczestnictwa Subfunduszu odzwierciedlającego zachowanie się zmiennych rynkowych najlepiej oddających cel i politykę inwestycyjną Subfunduszu, a także informacja o dokonanych zmianach wzorca, jeżeli miały miejsce

Do dnia 31 marca 2020 r. wzorcem służącym do oceny efektywności inwestycji w Jednostki Uczestnictwa Subfunduszu był: Merrill Lynch Poland, Hungary, Czech, Turkey, Slovakia Government Index (w zł).

Od dnia 1 kwietnia 2020r. do 31 sierpnia 2022 r. wzorcem służącym do oceny efektywności inwestycji w Jednostki Uczestnictwa Subfunduszu był: ICE BofA Czech Republic, Hungary, Poland, Russia & Turkey Government (w zł).

Od dnia 1 września 2022 r. Subfundusz nie posiada wzorca służącego do oceny efektywności inwestycji.

91.4. Informacja o średnich stopach zwrotu z przyjętego przez Subfundusz wzorca za ostatnie 3, 5 i 10 lat

Nie dotyczy. Dla Subfunduszu nie ustalono wzorca służącego do oceny efektywności inwestycji w Jednostki Uczestnictwa Subfunduszu.

91.5. Zastrzeżenie, że indywidualna stopa zwrotu Uczestnika z inwestycji jest uzależniona od wartości Jednostki Uczestnictwa w momencie jej zbycia i odkupienia przez Fundusz na rzecz Subfunduszu oraz wysokości pobranych opłat manipulacyjnych oraz że wyniki osiągnięte przez Subfundusz w przeszłości nie gwarantują uzyskania podobnych w przyszłości

Towarzystwo zastrzega niniejszym, że indywidualna stopa zwrotu Uczestnika z inwestycji jest uzależniona od wartości Jednostki Uczestnictwa w momencie jej zbycia i odkupienia przez Fundusz oraz wysokości pobranych przez Fundusz opłat manipulacyjnych oraz że wyniki historyczne nie gwarantują uzyskania podobnych wyników w przyszłości.

91a. Informacja o stosowanej metodzie pomiaru całkowitej ekspozycji Subfunduszu.

1. Subfundusz, jako metodę pomiaru całkowitej ekspozycji stosuje metodę zaangażowania.
2. Całkowita ekspozycja Subfunduszu wyliczona przy zastosowaniu metody zaangażowania nie będzie przekraczała Wartości Aktywów Netto Subfunduszu.

Dotyczy Subfunduszu Generali Stabilny Wzrost

92. Opis polityki inwestycyjnej Subfunduszu

92.1. Wskazanie głównych kategorii lokat Subfunduszu i ich dywersyfikacji charakteryzujących specyfikę Subfunduszu oraz, jeżeli Fundusz lokuje Aktywa Subfunduszu głównie w lokaty inne niż papiery wartościowe lub instrumenty rynku pieniężnego – wyraźne wskazanie tej cechy

1. Głównymi kategoriami lokat Subfunduszu są akcje, certyfikaty inwestycyjne, dłużne papiery wartościowe oraz Instrumenty Rynku Pieniężnego.
2. Subfundusz jest Subfunduszem typu stabilnego wzrostu, w którym środki pieniężne Uczestników będą lokowane w kategorii lokat wskazane w Statucie. Środki pieniężne Subfunduszu lokowane będą przede wszystkim w akcje, dłużne papiery wartościowe oraz Instrumenty Rynku Pieniężnego, przy czym udział w Aktywach Subfunduszu kategorii lokat określonych w art. 189 ust. 2 pkt 1) Statutu nie będzie wyższy niż 40% wartości Aktywów Subfunduszu.

92.2. Opis kryteriów doboru lokat do portfela inwestycyjnego Subfunduszu

1. Podstawowym kryterium doboru lokat przez Fundusz, działający na rachunek Subfunduszu, jest dążenie do osiągnięcia celu inwestycyjnego Subfunduszu poprzez uzyskanie odpowiedniej stopy zwrotu z Aktywów Subfunduszu przy zachowaniu założonej płynności.
2. Lokaty Subfunduszu w akcje są dokonywane przede wszystkim na podstawie analizy fundamentalnej. Aktywa Subfunduszu lokowane są w dłużne papiery wartościowe oraz Instrumenty Rynku Pieniężnego zapewniające konkurencyjne oprocentowanie, zarówno o charakterze stałym jak i zmiennym. Lokaty Subfunduszu w dłużne papiery wartościowe oraz Instrumenty Rynku Pieniężnego są dokonywane przede wszystkim na podstawie bieżącej oceny i prognoz rozwoju sytuacji makroekonomicznej kraju emitenta papieru wartościowego oraz ich wpływu na kształtowanie się rynkowych stóp procentowych.
3. Przy ustalaniu proporcji udziału w Aktywach Subfunduszu akcji i dłużnych papierów wartościowych oraz Instrumentów brane będą pod uwagę w szczególności czynniki warunkujące sytuację na rynkach akcji oraz kształtowanie się i perspektywy rentowności dłużnych papierów wartościowych i Instrumentów Rynku Pieniężnego.

92.3. Jeżeli Subfundusz odzwierciedla skład uznanego indeksu akcji lub dłużnych papierów wartościowych – wskazanie tego indeksu, rynku, którego indeks dotyczy, oraz stopnia odzwierciedlenia indeksu przez Subfundusz

Nie ma zastosowania. Subfundusz nie odzwierciedla składu uznanego indeksu akcji lub dłużnych papierów wartościowych.

92.4. Jeżeli Wartość Aktywów Netto portfela inwestycyjnego Subfunduszu może się charakteryzować dużą zmiennością wynikającą ze składu portfela lub z przyjętej techniki zarządzania portfelem – wyraźne wskazanie tej cechy

Wartość Aktywów Netto Subfunduszu będzie charakteryzować się dużą zmiennością wynikającą ze składu portfela.

92.5. Jeżeli Fundusz może zawierać na rzecz Subfunduszu umowy, których przedmiotem są instrumenty pochodne, w tym niewystandaryzowane instrumenty pochodne – wskazanie tej informacji wraz z określeniem wpływu zawarcia takich umów, w tym umów, których przedmiotem są niewystandaryzowane instrumenty pochodne, na ryzyko związane z przyjętą polityką inwestycyjną

Umowy, których przedmiotem są Instrumenty Pochodne, w tym Niewystandaryzowane Instrumenty Pochodne, mogą być zawierane zarówno w celu ograniczenia ryzyka inwestycyjnego, jak i w celu zapewnienia sprawnego zarządzania portfelem inwestycyjnym Subfunduszu.

Umowy, których przedmiotem są Niewystandaryzowane Instrumenty Pochodne, mające za zadanie ograniczyć ryzyko inwestycyjne związane z niekorzystną zmianą cen instrumentów finansowych, kursów walutowych lub stóp procentowych oraz umowy mające na celu sprawne zarządzanie portfelem inwestycyjnym Subfunduszu mogą zwiększać ryzyko inwestycyjne w związku z istniejącymi następującymi czynnikami ryzyka:

- 1) ryzyko kontrahenta – ryzyko niewywiązania się z warunków umowy przez kontrpartniera;
- 2) ryzyko niedopasowania Instrumentu Pochodnego do celu inwestycyjnego mającego za przedmiot Instrument Pochodny – w przypadku strategii zabezpieczającej: ryzyko związane z wyborem przez zarządzającego niewłaściwego zabezpieczenia Aktywów Subfunduszu, polegające na niewłaściwym doborze bazy kontraktu, terminu, waluty lub braku dokładnego dopasowania wartości płatności, co może spowodować stratę na zabezpieczonej transakcji;
- 3) w przypadku Instrumentów Pochodnych, w których instrumentem bazowym jest stopa procentowa (np. transakcje typu swap, cap/floor, transakcje forward i futures) – ryzyko zmienności stopy procentowej;
- 4) w przypadku Instrumentów Pochodnych, w których instrumentem bazowym jest waluta (np. opcje walutowe, transakcje forward, futures i CIRS) – ryzyko kursów walut i stopy procentowej;

- 5) w przypadku Instrumentów Pochodnych opartych na ryzyku kredytowym emitentów – ryzyko zmienności stopy procentowej oraz tzw. ryzyko zmienności spreadu, tj. ryzyko zmienności stosunku oprocentowania obligacji emitowanych przez państwa do oprocentowania obligacji emitowanych przez podmioty prywatne;
- 6) ryzyko związane ze stosowaniem Instrumentów Pochodnych opartych na papierach wartościowych, indeksach giełdowych – może to powodować odchylenie zwrotów z Jednostek Uczestnictwa w porównaniu ze stopą zwrotu stopy odniesienia;
- 7) ryzyko operacyjne - ryzyko bezpośredniej lub pośredniej straty wynikającej z niewłaściwych lub zawodnych procesów wewnętrznych systemów kontrolnych, ludzi i systemów informatycznych lub też ze zdarzeń zewnętrznych.

Powyższe ryzyka związane z zawieraniem przez Fundusz na rachunek Subfunduszu umów mających za przedmiot Instrumenty Pochodne, w tym Niewystandaryzowane Instrumenty pochodne mogą wpływać na wahania (w tym spadki) wartości Jednostek Uczestnictwa Subfunduszu.

92.6. Jeżeli udzielono gwarancji wypłaty określonej kwoty z tytułu odkupienia Jednostek Uczestnictwa Subfunduszu – wskazanie gwaranta oraz warunków gwarancji

Nie dotyczy. Nie udzielono gwarancji wypłaty określonej kwoty z tytułu odkupienia Jednostek Uczestnictwa.

92.7. Opis sposobu w jaki Subfundusz bierze pod uwagę główne niekorzystne skutki dla czynników zrównoważonego rozwoju

Subfundusz bierze pod uwagę główne niekorzystne skutki dla czynników zrównoważonego rozwoju. Sposób uwzględniania głównych niekorzystnych skutków dla zrównoważonego rozwoju został opisany poniżej.

Generali Investments TFI, w zakresie głównych niekorzystnych skutków dla zrównoważonego rozwoju dąży do minimalizacji ekspozycji na podmioty, których działalność wywiera istotne niekorzystne skutki dla zrównoważonego rozwoju, kierując się przy tym najlepszym interesem Klientów i uczestników funduszy, kryteriami doboru i rodzajem dokonywanych lokat, szczególnymi zasadami dywersyfikacji lokat i innymi ograniczeniami inwestycyjnymi, przyjętymi benchmarkami i stopami odniesienia, zgodnością ze strategią i celem inwestycyjnym, dostępnością i płynnością instrumentów finansowych, konkurencyjnością i rentownością w porównaniu do alternatywnych instrumentów finansowych dostępnych na rynku.

W celu całościowego zarządzania zagadnieniami związanymi ze zrównoważonym rozwojem, w tym głównymi niekorzystnymi skutkami dla zrównoważonego rozwoju, w Generali Investments TFI został powołany Komitet ESG i Zaangażowania.

Generali Investments TFI w procesie zarządzania ryzykiem dla zrównoważonego rozwoju wyodrębnia kontrowersje związane z niekorzystnymi skutkami dla zrównoważonego rozwoju, takie jak na przykład: zaangażowanie w kontrowersyjną broń, zaangażowanie w produkcję amunicji kasetowej, zaangażowanie w produkcję broni atomowej, zaangażowanie w produkcję broni biologicznej lub chemicznej, zaangażowanie w produkcję min przeciwpiechotnych, działalność w sektorze węglowym, działalność w sektorze piasków bitumicznych, działalność w sektorze tytoniowym, wyrządzaniem szkód środowiskowych, działalność związana z odpadami radioaktywnymi, przypadki korupcji, przypadki łamania praw człowieka, przypadki praktyk antykonkurencyjnych, przypadki manipulacji rynkowej, przypadki oszustw, przypadki łamania praw pracowniczych, przypadki bezpieczeństwa związanego z produktami, inne.

W celu oceny emitentów Towarzystwo pozyskuje dane dotyczące emitentów w sposób pośredni z wykorzystaniem usług i informacji udostępnianych przez podmioty trzecie. Towarzystwo zwraca uwagę, że obecnie utrudnione jest pozyskiwanie danych od wielu emitentów, szczególnie z regionu Europy Środkowo-Wschodniej oraz spoza grupy rynków rozwiniętych.

Towarzystwo, w przypadkach, gdzie dostęp do danych udostępnianych przez podmioty trzecie takich jak na przykład MSCI Inc. na to pozwala, bada zaangażowanie potencjalnych emitentów papierów wartościowych mogących wchodzić w skład portfeli inwestycyjnych w w/w kontrowersje pod kątem ich natężenia (bardzo poważne, poważne, umiarkowane, niskie) oraz rodzaju zaangażowania emitenta (bezpośrednie, pośrednie) na podstawie metodologii stosowanej przez te podmioty trzecie. Na tej podstawie Towarzystwo tworzy listy restrykcyjną, obserwacyjną i węglową oraz limity inwestycyjne, czyli maksymalne całościowe poziomy zaangażowania w portfelu inwestycyjnym w podmioty z w/w list. Towarzystwo kontroluje limity poprzez sprawdzanie wpływu potencjalnych transakcji przed ich zawarciem oraz na bazie dziennej poziomy wykorzystania tych limitów. Podejście, polegające na badaniu ekspozycji na kontrowersje skutkuje wyższym poziomem zarządzania ryzykiem w przypadkach braku szczegółowych danych dotyczących poszczególnych wskaźników głównych niekorzystnych skutków dla zrównoważonego rozwoju.

Towarzystwo poprzez redukcję i zarządzanie ekspozycją związaną z poszczególnymi kontrowersjami wpływa na wysokość wskaźników niekorzystnych skutków dla zrównoważonego rozwoju. Przy czym najważniejszymi badanymi kontrowersjami w podejściu Towarzystwa, mającymi wprost wpływ na poziom głównych niekorzystnych skutków dla zrównoważonego są: zaangażowanie w sektor węglowy w ramach ekspozycji z tytułu przedsiębiorstwa działających w sektorze paliw kopalnych, kontrowersyjne rodzaje broni (miny przeciwpiechotne, amunicja kasetowa, broń chemiczna i broń biologiczna), szkody środowiskowe (działania mające niekorzystny wpływ na obszary wrażliwe pod względem bioróżnorodności, emisje do wody, odpady).

Oprócz oceny emitentów pod kątem kontrowersji, Towarzystwo bada emitentów pod kątem całościowej charakterystyki związanej ze zrównoważonym rozwojem wykorzystując w tym celu ratingi ESG obliczane i nadawane przez MSCI Inc.

W zakresie związanym z ekspozycją na działalność związaną z wydobyciem węgla oraz produkcją energii ze źródeł nieodnawialnych Generali Investments TFI, oprócz aspektu związanego ze środowiskiem i klimatem, bierze również pod uwagę aspekt społecznych w duchu „Just Transition”, czyli zważając na to by ewentualne decyzje inwestycyjne w podmioty głównie z Europy Środkowo-Wschodniej nie wpływały na redukcję ich potencjału transformacji w kierunku działalności klimatycznie neutralnej oraz nie wpływały negatywnie na lokalne społeczności.

Informacje na temat głównych niekorzystnych skutków dla czynników zrównoważonego rozwoju są dostępne w ramach sprawozdań finansowych.

93. Opis ryzyka związanego z inwestowaniem w Jednostki Uczestnictwa Subfunduszu, w tym ryzyka związanego z przyjętą polityką inwestycyjną Subfunduszu

93.1. Opis ryzyka inwestycyjnego związanego z polityką inwestycyjną Subfunduszu z uwzględnieniem strategii zarządzania i szczególnych strategii inwestycyjnych, stosowanych w odniesieniu do inwestycji na określonym obszarze geograficznym, w określonej branży lub sektorze gospodarczym albo w odniesieniu do określonej kategorii lokat, albo w celu odzwierciedlenia indeksu

Z inwestowaniem w jednostki uczestnictwa Subfunduszu wiąże się umiarkowane ryzyko inwestycyjne. Wynika ono z przyjętej przez Subfundusz polityki inwestycyjnej, w tym przede wszystkim inwestycji środków Subfunduszu w dłużne i udziałowe instrumenty finansowe. Ogólny wskaźnik ryzyka Subfunduszu wskazany w Kluczowych informacjach może się różnić od poziomu ryzyka Subfunduszu określonego w Prospekcie.

Ryzyko wyniku inwestycji

Subfundusz nie gwarantuje osiągnięcia celu inwestycyjnego Subfunduszu, a także dodatnich stóp zwrotu z Jednostki Uczestnictwa. Wynik z lokat w instrumenty finansowe, uzależniony jest od wielu parametrów takich jak m.in. tempo wzrostu gospodarczego, poziom inflacji, poziom deficytu budżetowego, poziom deficytu na rachunku bieżącym, poziom bezrobocia czy poziom kursów walutowych. Należy przy tym zaznaczyć, że rynki akcji są narażone na stosunkowo wysoką zmienność cen. Zmiany poszczególnych parametrów makroekonomicznych mogą negatywnie wpływać na ceny poszczególnych składników portfela inwestycyjnego Subfunduszu co może powodować wahania oraz spadki wartości Jednostek Uczestnictwa Subfunduszu. Istnieje również możliwość, że podjęte w najlepszej wierze i zgodnie z najlepszą wiedzą decyzje inwestycyjne nie przyniosą oczekiwanych rezultatów i wartość posiadanych instrumentów finansowych ulegnie zmniejszeniu, a tym samym wartość Jednostek Uczestnictwa Subfunduszu ulegnie zmniejszeniu.

Ryzyko rynkowe

Rozumie się przez to ryzyko poniesienia przez Subfundusz straty wynikającej z wahań wartości rynkowych pozycji wchodzących w skład aktywów Subfunduszu inwestycyjnego otwartego na skutek fluktuacji zmiennych rynkowych. Ze względu na rodzaj zmiennych rynkowych które mogą ulegać fluktuacji, na ryzyko rynkowe dla Subfunduszu składa się **ryzyko stopy procentowej, ryzyko zmienności stopy procentowej, ryzyko cen akcji, ryzyko zmienności cen akcji, ryzyko walutowe i ryzyko koncentracji.**

- **Ryzyko stopy procentowej i ryzyko zmienności stopy procentowej**

To ryzyko poniesienia przez Subfundusz straty wynikającej z zmian lub wahań rynkowych stóp procentowych. Spadek ceny papieru wartościowego wchodzącego w skład Aktywów Subfunduszu może negatywnie wpływać na wartość Jednostek Uczestnictwa Subfunduszu. Bezpośrednią wrażliwość na ryzyko stopy procentowej wykazują dłużne papiery wartościowe oraz Instrumenty Pochodne.

- **Ryzyko cen akcji i ryzyko zmienności cen akcji**

To ryzyko poniesienia przez Subfundusz straty wynikającej ze zmian lub wahań zmienności rynkowych cen akcji. Wrażliwości na te ryzyko wykazują akcje oraz Instrumenty Pochodne oparte na tego typu papierach wartościowych lub indeksach giełdowych w których skład wchodzi tego typu papiery wartościowe.

- **Ryzyko walutowe**

To ryzyko poniesienia przez Subfundusz straty wynikającej ze zmian lub wahań zmienności kursów wymiany walut. Wrażliwości na te ryzyko mają pozycje Subfunduszu w walucie innej niż PLN.

- **Ryzyko koncentracji**

To dodatkowe ryzyko, na które narażony jest Subfundusz, wynikające z braku dywersyfikacji portfela aktywów lub zbyt dużej ekspozycji na ryzyko niewykonania zobowiązania przez pojedynczego emitenta papierów wartościowych lub grupę powiązanych emitentów (poprzez powiązanie branżowe, rynkowe lub właścicielskie).

Ryzyko kredytowe

Ryzyko kredytowe związane jest z kondycją finansową emitentów dłużnych papierów wartościowych wchodzących w skład portfela inwestycyjnego Subfunduszu lub kontrahentów, którzy mają zobowiązania finansowe wobec funduszu. Na ryzyko kredytowe dla Subfunduszu składa się ryzyko **niewypłacalności emitenta, ryzyko rozpiętości kredytowej i ryzyko kontrahenta.**

- **Ryzyko niewypłacalności emitenta**

To ryzyko poniesienia przez Subfundusz straty wynikającej ze z czasowej lub trwałej utraty zdolności emitentów do terminowej realizacji zobowiązań związanych z emitowanymi dłużnymi papierami wartościowymi spowodowanymi zarówno przez czynniki wewnętrzne emitenta, jak i uwarunkowania zewnętrzne (parametry ekonomiczne, otoczenie prawne itp.).

- **Ryzyko rozpiętości kredytowej**

To ryzyko poniesienia przez Subfundusz straty wynikającej z rozszerzenia się marży za ryzyko kredytowe, inaczej spread'u, w odniesieniu do struktury czasowej stóp procentowych papierów wartościowych pozbawionych ryzyka dla dłużnych papierów wartościowych emitenta. Przez marżę za ryzyko kredytowe rozumie się różnicę oprocentowania instrumentów dłużnych pozbawionych ryzyka kredytowego np. obligacji skarbowych oraz obligacji charakteryzujących się ryzykiem kredytowym np. obligacji korporacyjnych. Rozszerzenie się marży za ryzyko kredytowe może wynikać z obniżenia ratingu kredytowego emitenta przez agencję ratingową lub rozszerzenia się spread'ów kredytowych na rynku dla szerszej grupy emitentów (np. dla emitentów z danego kraju, dla danej branży lub papierów o danym zakresie terminu zapadalności).

- **Ryzyko kontrahenta**

To ryzyko poniesienia przez fundusz straty w związku niewywiązaniem się kontrahenta z zobowiązania finansowego wobec Subfunduszu. W szczególności jest to ryzyko:

- Niewypłacalności banku wobec którego Subfundusz ma ekspozycję z tytułu środków na rachunku lub depozytu
- Niewypłacalności kontrahenta transakcji dotyczącej niewystandaryzowanych instrumentów pochodnych w sytuacji występowania niezrealizowanego zysku Subfunduszu na takiej transakcji

Ryzyko płynności

Ryzyko płynności to ryzyko polegające na braku możliwości sprzedaży, likwidacji lub zamknięcia pozycji w aktywach Subfunduszu przy ograniczonych kosztach i w odpowiednio krótkim czasie, na skutek czego jest zagrożona zdolność Subfunduszu do spełniania swoich zobowiązań w tym związanych z umorzeniami tytułów uczestnictwa Subfunduszu przez jego uczestników. Jest to ryzyko braku możliwości upłynnienia aktywów bez wpływu na ich aktualną cenę. Niskie obroty na dostępnych rynkach oraz ryzyko niewprowadzenia do obrotu papierów nabytych w emisjach publicznych mogą spowodować konieczność sprzedaży papierów po cenach nieodzwierciedlających ich rzeczywistej wartości, a także doprowadzić do sytuacji, w której zbycie papierów będzie niemożliwe. Na ryzyko płynności Subfunduszu składa się **ryzyko premii za płynność, ryzyko terminu upłynnienia aktywa** oraz **ryzyko niedopasowania aktywów i zobowiązań.**

- **Ryzyko premii za płynność**

Ryzyko to związane jest z występującą na rynku premią za płynność mającą wpływ na cenę aktywów. Może wystąpić sytuacja, w której Subfundusz nie będzie miał możliwości sprzedaży, likwidacji lub zamknięcia pozycji w danym aktywie przy ograniczonych kosztach i bez wpływu na jego aktualną cenę, co z kolei może skutkować brakiem wystarczającej ilości środków do spełnienia zobowiązań Subfunduszu w tym związanych z umorzeniami tytułów uczestnictwa Subfunduszu przez jego uczestników.

- **Ryzyko terminu upłynnienia aktywa**

Ryzyko to związane jest z brakiem możliwości sprzedaży, likwidacji lub zamknięcia pozycji w danym aktywie Subfunduszu w odpowiednio krótkim czasie w związku ze zbyt niskimi obrotami występującymi na dostępnych rynkach lub brakiem możliwości znalezienia kontrpartera do zawarcia transakcji w wyniku czego Subfundusz nie będzie w stanie uzyskać wystarczającej ilości środków do spełnienia swoich zobowiązań.

- **Ryzyko niedopasowania aktywów i zobowiązań**

Ryzyko to związane jest z niedopasowaniem co do wartości lub terminów rozliczenia upłynianych aktywów Subfunduszu do zobowiązań wynikających zarówno z zawieranych transakcji jak i z umorzeń jednostek uczestnictwa przez uczestników Subfunduszu.

W celu ograniczenia ryzyka płynności Subfunduszu Towarzystwo wprowadziło system miar i limitów tego ryzyka. Miary ryzyka obejmują wskaźniki powstałe z porównania dodatnich i ujemnych przepływów pieniężnych z aktywów i zobowiązań Subfunduszu dla różnych horyzontów czasowych. Zarówno po stronie zobowiązań jak i aktywów miary te uwzględniają historyczne oraz hipotetyczne kształtowanie się przepływów pieniężnych Subfunduszu w scenariuszu oczekiwanym oraz skrajnie niekorzystnym. Limity ryzyka płynności zostały ustalone na etapie tworzenia Subfunduszu i są przedmiotem cyklicznych weryfikacji.

Kontrola ryzyka płynności wykonana jest przez odrębną i niezależną, w szczególności pod względem podległości służbowej i pełnionych funkcji, od jednostek operacyjnych Towarzystwa odpowiedzialnych za podejmowanie decyzji inwestycyjnych funduszy inwestycyjnych otwartych, komórkę do spraw zarządzania ryzykiem. W przypadku zbliżenia się do wartości granicznej wartości któregoś ze wskaźników miar płynności uruchamiana jest procedura poprawy płynności Subfunduszu.

Ryzyko operacyjne

Ryzyko operacyjne to ryzyko poniesienia przez Subfundusz straty wynikającej z nieodpowiednich procesów wewnętrznych i nieprawidłowości dotyczących systemów Towarzystwa, zasobów ludzkich lub wynikającej ze zdarzeń zewnętrznych, obejmujące ryzyko prawne i dokumentacyjne oraz ryzyko wynikające ze stosowanych w imieniu Subfunduszu procedur zawierania transakcji, rozliczania i wyceny. Szczególnie istotnymi rodzajami ryzyka operacyjnego Subfunduszu są **ryzyko wyceny, ryzyko rozliczenia i ryzyko związane z przechowywaniem aktywów**

- **Ryzyko wyceny**

Ryzyko to wynika z faktu stosowania do wyceny lokat Subfunduszu danych zewnętrznych oraz modeli wyceny dedykowanych do poszczególnych kategorii lokat. W przypadku danych zewnętrznych możliwe jest wystąpienie utrudnień lub braku dostępu do źródła danych lub opóźnienia lub braku dostawy danych wykorzystywanych do wyceny. W przypadku modeli wyceny poza zdarzeniami opisanymi w poprzednim zdaniu może się zdarzyć, że z uwagi na konstrukcję modeli oraz rodzaj zastosowanych do modeli danych wejściowych rzeczywista cena możliwa do osiągnięcia na rynku w przypadku sprzedaży takich papierów wartościowych będzie niższa niż wycena modelowa. W konsekwencji opisanych zdarzeń mogą wystąpić wahania lub spadek wartości Jednostek Uczestnictwa Subfunduszu.

- **Ryzyko związane z przechowywaniem aktywów**

Aktywa Subfunduszu przechowywane są u Depozytariusza i w bankach, które na mocy umów subdepozytowych mają prawo do przechowywania instrumentów finansowych. Nienależyta kontrola nad Aktywami może doprowadzić do wahanias ceny Jednostki Uczestnictwa Subfunduszu.

- **Ryzyko rozliczenia**

To ryzyko nieterminowych rozliczeń transakcji zawieranych na rachunek Subfunduszu i realizacji przekazów pieniężnych. Nieterminowe rozliczenie lub brak rozliczenia transakcji może w przypadku negatywnego zachowania się cen papierów wartościowych wpływać na wahania oraz spadki wartości Jednostek Uczestnictwa Subfunduszu m.in. ze względu na ewentualną konieczność poniesienia przez Subfundusz działający na rzecz Subfunduszu kar umownych wynikających z zawartych przez Subfundusz na rzecz Subfunduszu umów

Ryzyko związane ze szczególnymi rodzajami instrumentów w które inwestuje Subfundusz lub transakcji zawieranych przez Subfundusz

- **Ryzyko dźwigni finansowej**

W przypadku gdy Subfundusz zawiera transakcję typu repo lub sell-buy-back albo w ramach transakcji na instrument pochodny wnosi depozyt zabezpieczający w wysokości niższej niż wartość bazy instrumentu pochodnego lub nie wnosi takiego depozytu, może dojść do istotnego zwiększenia ryzyka rynkowego, kredytowego, płynności i operacyjne charakterystyczne dla rodzaju zawieranej transakcji.

- **Ryzyko związane z inwestycjami w inne Subfundusze**

Z uwagi na możliwość dokonywania na rachunek Subfunduszu lokat w jednostki uczestnictwa innych Subfunduszy inwestycyjnych otwartych mających siedzibę na terytorium Rzeczypospolitej Polskiej oraz tytuły uczestnictwa emitowane przez Subfundusze zagraniczne lub instytucje wspólnego inwestowania mające siedzibę za granicą, z inwestycjami tymi wiążą się określone kategorie ryzyka rynkowego, kredytowego, płynności i operacyjne charakterystyczne dla danego Subfunduszu lub instytucji wspólnego inwestowania.

Ponadto Towarzystwo oraz Subfundusz nie mają wpływu na sposób zarządzania oraz nie mają dostępu do aktualnego składu portfela inwestycyjnego w tym do informacji na temat aktualnego poziomu ryzyka inwestycyjnego tych podmiotów. Może się więc zdarzyć, że decyzje inwestycyjne Subfunduszy lub instytucji wspólnego inwestowania będą oddziaływać na Subfundusz bezpośrednio, co w rezultacie może powodować wahania (w tym spadki) wartości Jednostek Uczestnictwa Subfunduszu

- **Ryzyko związane z inwestycjami w Instrumenty Pochodne**

Ryzyko związane z inwestycjami Subfunduszu w Instrumenty Pochodne obejmuje ryzyko operacyjne dotyczące zawarcia takiej transakcji oraz określone kategorie ryzyka rynkowego, kredytowego, płynności i operacyjnego charakterystyczne dla danego Instrumentu Pochodnego opisanego w pkt 92.5 Prospektu. Co istotne zawieranie transakcji w Instrumenty Pochodne może skutkować istotnym zwielokrotnieniem ryzyka rynkowego, kredytowego i płynności a w szczególnych przypadkach powstaniem ekspozycji z potencjalnie nieograniczoną stratą.

93.2. Opis ryzyka inwestycyjnego związanego z uczestnictwem w Subfunduszu

93.2.1. Ryzyko nieosiągnięcia oczekiwanego zwrotu z inwestycji w Jednostki Uczestnictwa, z uwzględnieniem czynników mających wpływ na poziom ryzyka związanego z inwestycją

Subfundusz poprzez proces inwestycyjny i lokowanie Aktywów w określone w Statucie rodzaje lokat będzie dążył do zrealizowania celu inwestycyjnego określonego w Statucie, przy czym jednak Fundusz nie gwarantuje osiągnięcia tego celu, a także dodatnich stóp zwrotu z inwestycji w Jednostki Uczestnictwa. Inwestycje na rynku kapitałowym obarczone są ryzykiem, które może doprowadzić do wahania (w tym spadku) wartości Jednostek Uczestnictwa Subfunduszu. Ryzyko nieosiągnięcia oczekiwanego zwrotu z inwestycji w Jednostki Uczestnictwa Subfunduszu pozostaje również w związku z horyzontem inwestycyjnym Uczestnika – określonym indywidualnie dla każdego Subfunduszu w opisie Profilu Inwestora. Skrócenie sugerowanego czasu trwania inwestycji zwiększa ryzyko wpływu krótkoterminowych zmian koniunktury rynkowej na osiągniętą stopę zwrotu. Zakończenie inwestycji przed upływem zaplanowanego horyzontu inwestycyjnego, może spowodować, iż zrealizowana stopa zwrotu z inwestycji w Jednostki Uczestnictwa Subfunduszu będzie różnić się od oczekiwanego zwrotu z inwestycji (w tym może być od niego niższa).

Uczestnik Funduszu powinien mieć na uwadze, że pomimo dokładania najwyższej zawodowej staranności Subfundusz może nie osiągnąć zakładanego zwrotu z inwestycji. Należy mieć również na uwadze następujące ryzyka mogące mieć wpływ na wartość Jednostek Uczestnictwa Subfunduszu:

Ryzyko związane z zawarciem określonych umów

Uczestnik powinien brać pod uwagę możliwość wpływu na wartość Jednostki Uczestnictwa umów związanych z zabezpieczaniem inwestycji Funduszu, w tym dotyczących Subfunduszu, lub umów dotyczących Jednostek Uczestnictwa, oraz umów o obsługę Funduszu i Uczestników, w szczególności umów z Agentem Transferowym i Dystrybutorami, polegające na możliwości nieprawidłowej realizacji powierzonych obowiązków.

Ryzyko związane ze szczególnymi warunkami zawartych przez Fundusz transakcji

Uczestnik powinien brać pod uwagę możliwość wpływu na wartość Jednostki Uczestnictwa transakcji związanych z nabywaniem i zbywaniem aktywów Subfunduszu, w szczególności transakcji wynikających ze specyfiki niektórych umów zawieranych przez Fundusz w tym umów mających za przedmiot prawa pochodne (ryzyko wynikające z kształtowania się wartości instrumentu bazowego w sposób odmienny od oczekiwań zarządzającego), pożyczek papierów wartościowych (ryzyko braku możliwości wywiązania się z umowy pożyczki na warunkach oczekiwanych przez zarządzającego) a także możliwość zawarcia transakcji na warunkach niestandardowych, jak również możliwość opóźnień w ich realizacji bądź rozliczeniu, spowodowanych czynnikami niezależnymi od Towarzystwa.

Ryzyko związane z udzielonymi gwarancjami

Fundusz nie udziela gwarancji innym podmiotom.

Ryzyko niewypłacalności gwaranta

Fundusz, ani jakikolwiek inny podmiot nie gwarantuje osiągnięcia ani utrzymania Wartości Aktywów Netto Subfunduszu ani wartości Jednostki Uczestnictwa Subfunduszu na jakimkolwiek poziomie. W przypadku niewypłacalności emitenta papierów wartościowych lub kontrahenta, z którym Fundusz zawiera umowy na instrumentach finansowych, objętych gwarancją przez podmioty trzecie, niewypłacalność któregośkolwiek z gwarantów, może w istotny sposób negatywnie wpłynąć na wartość aktywów netto Subfunduszu.

93.2.2. Ryzyko wystąpienia szczególnych okoliczności, na wystąpienie których Uczestnik Funduszu nie ma wpływu lub ma ograniczony wpływ

Towarzystwo jako organ Funduszu jest uprawnione do podejmowania w imieniu Funduszu działań określonych w Statucie Funduszu, przy czym Uczestnik nie ma wpływu na fakt podjęcia bądź niepodjęcia tych działań. Ponadto mogą wystąpić inne okoliczności, na które Uczestnik nie będzie miał wpływu, a które w znaczący sposób mogą wpływać na opłacalność dokonanej inwestycji. Należy również zwrócić uwagę na możliwość wystąpienia innych zdarzeń, na które Uczestnik nie ma wpływu, a które mogą zaistnieć w związku z prowadzoną przez Fundusz i Towarzystwo działalnością, takich jak:

Ryzyko połączenia Funduszu z innym funduszem inwestycyjnym, w tym połączenie Subfunduszu z innym Subfunduszem

Za zgodą Komisji i pod warunkiem wyrażenia zgody przez Zgromadzenie Uczestników może nastąpić połączenie dwóch funduszy inwestycyjnych otwartych, zarządzanych przez Towarzystwo. Połączenie Funduszu z innym funduszem inwestycyjnym oraz połączenie Subfunduszu z innym Subfunduszem może mieć wpływ na wartość Jednostek Uczestnictwa Subfunduszu.

Ryzyko zmiany polityki inwestycyjnej

Zmiany w zakresie polityki inwestycyjnej Subfunduszu mogą skutkować zmianą profilu ryzyka Subfunduszu oraz mieć wpływ na wahania oraz spadki wartości Jednostek Uczestnictwa Subfunduszu. Zmiana polityki inwestycyjnej Subfunduszu nie wymaga zgody Uczestników ani, co do zasady, zezwolenia KNF. Zmiany polityki inwestycyjnej Subfunduszu wchodzi w życie w terminie 3 miesięcy od dnia dokonania przez Towarzystwo ogłoszenia o zmianach w Statucie.

Ryzyko związane z zawieszeniem odkupywania Jednostek Uczestnictwa

Co do zasady Uczestnik może złożyć żądanie odkupienia Jednostek Uczestnictwa w każdym Dniu Wyceny. Niemniej jednak Prospekt przewiduje, że w przypadku zajścia określonych przesłanek, Towarzystwo może zawiesić odkupywanie Jednostek Uczestnictwa. Oznacza to, iż Jednostki Uczestnictwa, co do których Uczestnik złożył żądanie odkupienia w określonych sytuacjach mogą zostać odkupione w innym terminie, co wiąże się z ryzykiem, że odkupienie Jednostek Uczestnictwa Subfunduszu nastąpi po cenie mniej korzystnej niż oczekiwał tego Uczestnik składający zlecenie odkupienia.

Ryzyko regulacji prawnych dotyczących Subfunduszu w szczególności w zakresie prawa podatkowego.

Zmiany w regulacjach prawnych mogą wpłynąć na zmianę wartości składników Aktywów Subfunduszu. Jednym z najważniejszych czynników prowadzenia działalności gospodarczej jest otoczenie prawne. Niekorzystne zmiany w regulacjach prawnych (m.in. w systemie podatkowym, w systemie obrotu gospodarczego, w systemie obrotu papierami wartościowymi) mogą negatywnie wpływać na atrakcyjność inwestycyjną instrumentów finansowych, w tym dłużnych papierów wartościowych oraz akcji, a tym samym na ich ceny, co może mieć bezpośrednie oddziaływanie na wahania (w tym spadek) wartości Jednostek Uczestnictwa Subfunduszu. Należy przy tym podkreślić, że zmiany w systemie prawnym mogą mieć charakter nagłego i znaczącego pogorszenia parametrów gospodarczych przyczyniając się do gwałtownych ruchów cen instrumentów finansowych na rynku.

Dodatkowo należy podkreślić, że zmiany w systemie prawnym, w tym w systemie obrotu gospodarczego oraz w systemie podatkowym mogą niekorzystnie wpływać na inwestycje Uczestników Funduszu. W takim wypadku Uczestnik Funduszu narażony jest na możliwość ponoszenia dodatkowych obciążeń, które w sposób znaczący mogą negatywnie wpływać na realizowane przez Uczestnika Funduszu stopy zwrotu z inwestycji w Jednostki Uczestnictwa Subfunduszu.

Ryzyko otwarcia likwidacji Funduszu i Subfunduszu

Zgodnie ze Statutem zarówno Fundusz, jak i Subfundusz mogą ulec likwidacji w przypadkach określonych w Statucie.

Ryzyko przejęcia zarządzania Funduszem przez inne towarzystwo funduszy inwestycyjnych

Zgodnie z polskim prawem dopuszczalne jest przejęcie zarządzania Funduszem przez inne towarzystwo funduszy inwestycyjnych bez zgody Uczestników Funduszu.

Ryzyko przejęcia zarządzania Funduszem przez spółkę zarządzającą

Zgodnie z polskim prawem Towarzystwo może w drodze umowy przekazać spółce zarządzającej prowadzącej działalność na terytorium Rzeczypospolitej Polskiej zarządzanie Funduszem i prowadzenie jego spraw.

Ryzyko zmiany Depozytariusza lub innych podmiotów obsługujących Subfundusz

Zgodnie z polskim prawem dopuszczalna jest zmiana Depozytariusza i innych podmiotów obsługujących Fundusz w czasie działalności Funduszu bez zgody Uczestników Funduszu.

Ryzyko inflacji

Nawet w przypadku uzyskania dodatniej stopy zwrotu przez Subfundusz, po uwzględnieniu inflacji może się okazać, że realnie Subfundusz przyniósł stratę, ponieważ inflacja będzie wyższa od zysków Subfunduszu.

Ryzyko nieosiągnięcia celu inwestycyjnego

Fundusz nie gwarantuje osiągnięcia celu inwestycyjnego Subfunduszu, a także dodatnich stóp zwrotu z Jednostki Uczestnictwa.

Ryzyko niewypłacalności banków

Istnieje ryzyko niespłacenia w terminie przez bank należności z tytułu lokaty oraz ryzyko, że banki, w których zostaną ulokowane środki, okażą się niewypłacalne.

93.3. Informacja ujawniana zgodnie z art. 6 Rozporządzenia Parlamentu Europejskiego i Rady (UE) 2019/2088 z dnia 27 listopada 2019 r. w sprawie ujawniania informacji związanych ze zrównoważonym rozwojem w sektorze usług finansowych

93.3.1. Sposób, w jaki ryzyka dla zrównoważonego rozwoju są wprowadzane w podejmowanych decyzjach inwestycyjnych dotyczących rodzajów głównych instrumentów finansowych Subfunduszu:

W zakresie instrumentów skarbowych:

Tradycyjnie dług skarbowy jest uważany za klasę instrumentów finansowych pozbawioną ryzyka kredytowego. W przypadku tej grupy aktywów, ryzyka dla zrównoważonego rozwoju są wprowadzane w podejmowanych decyzjach inwestycyjnych głównie poprzez analizę związaną z ładem korporacyjnym (G – Governance), gdyż ten właśnie czynnik uważany jest za najważniejszy w ocenie długu rządowego. Co ważne, jest on szeroko uwzględniany w modelach stosowanych przez agencje ratingowe i w konsekwencji odzwierciedlany w samych ratingach. Głównym przedmiotem przeprowadzanej analizy w tym zakresie jest ocena stabilności politycznej, efektywność sprawowanych rządów i systemu regulacji a także poziomu korupcji i praworządności oraz wpływu tych aspektów na ryzyko kredytowe emitenta. W wyniku powyższej analizy podejmowane są decyzje inwestycyjne skutkujące odpowiednią selekcją emitentów do portfela inwestycyjnego oraz decyzje w zakresie, zwiększania, utrzymywania, redukcji zaangażowania lub całkowitej dezinwestycji w papiery wartościowe emitowane lub gwarantowane przez dane państwo lub jego instytucje, które mogą wpływać na osiąganą stopę zwrotu.

W zakresie instrumentów udziałowych:

Ryzyka dla zrównoważonego rozwoju są wprowadzane w podejmowanych decyzjach inwestycyjnych w procesie analizy fundamentalnej, zarówno w ujęciu bottom-up, czyli na podstawie analizy emitentów papierów wartościowych o charakterze udziałowym, gdzie znaczącym składnikiem tej oceny jest ocena standardów zarządzania daną spółką, jak i w ujęciu top-down, czyli na podstawie analizy makroekonomicznej i sektorowej, a także analizy poszczególnych papierów wartościowych. Rezultatem tej analizy są adekwatne z jej wynikami decyzje inwestycyjne skutkujące odpowiednią selekcją emitentów do portfela inwestycyjnego oraz decyzje w zakresie, zwiększania, utrzymywania, redukcji zaangażowania lub całkowitej dezinwestycji w papiery wartościowe emitowane przez danego emitenta, które mogą wpływać na osiąganą stopę zwrotu.

W zakresie obligacji korporacyjnych:

Ryzyka dla zrównoważonego rozwoju są wprowadzane w podejmowanych decyzjach inwestycyjnych w procesie analizy ryzyka kredytowego emitentów i poszczególnych emisji papierów wartościowych. Stosuje się analizę fundamentalną w podejściu bottom-up, w szczególności w zakresie oceny jakości zarządzania i przestrzegania standardów korporacyjnych (corporate governance) lub gdy emitent znajduje się w procesie transformacji, dokonuje się oceny prawdopodobieństwa wdrożenia standardów ładu korporacyjnego w przyszłości i dokłada starań w celu zachęcania emitentów do wdrażania tych standardów. Analiza ta jest uzupełniana przez uwzględnienie wpływu pozostałych czynników ryzyka dla zrównoważonego rozwoju w ocenie ryzyka operacyjnego. Dodatkowo zastosowanie ma analiza top-down, głównie makroekonomiczna i sektorowa. Ponadto do oceny ryzyka kredytowego wykorzystywane są ratingi tworzone i publikowane przez uznane agencje ratingowe, które to w swojej metodologii wykazują tendencje do co raz szerszego uwzględniania czynników ryzyka dla zrównoważonego rozwoju. Rezultatem tych działań są adekwatne z jej

wynikami decyzje inwestycyjne skutkujące odpowiednią selekcją emitentów do portfela inwestycyjnego oraz decyzje w zakresie, zwiększania, utrzymywania, redukcji zaangażowania lub całkowitej dezinwestycji w papiery wartościowe emitowane przez danego emitenta, które mogą wpływać na osiąganą stopę zwrotu.

93.3.2. Wyniki oceny prawdopodobnego wpływu ryzyk dla zrównoważonego rozwoju na zwrot z tytułu produktów finansowych:

W wyniku przeprowadzonej analizy, Towarzystwo stwierdza, że następujące ryzyka mogą być znaczące dla wartości inwestycji w dany subfundusz:

Ryzyko związane z brakiem danych dotyczących zrównoważonego rozwoju

Ryzyko poniesienia przez fundusz straty wynikającej z utraty wartości inwestycji subfunduszu w instrumenty finansowe emitowane przez emitentów, dla których ze względu na brak danych lub brak istotnej części danych niemożliwe jest oszacowanie ryzyka związanego ze zrównoważonym rozwojem.

W wyniku analizy ryzyka dla zrównoważonego rozwoju na zwrot z Subfunduszu, w opinii TFI, dokładne ujęcie ilościowego wpływu tych czynników jest aktualnie utrudnione. W opinii TFI zarówno, w krótkim horyzoncie, jak i długim horyzoncie istnieją czynniki mogące wpływać zarówno pozytywnie jak i negatywnie na stopę zwrotu, przy czym największy prawdopodobny wpływ będą miały czynniki związane z jakością zarządzania i przestrzeganiem standardów korporacyjnych.

93.3.3. Uwzględnianie unijnych kryteriów dotyczących zrównoważonej środowiskowo działalności gospodarczej

Inwestycje w ramach tego produktu finansowego nie uwzględniają unijnych kryteriów dotyczących zrównoważonej środowiskowo działalności gospodarczej.

94. Określenie profilu inwestora, z uwzględnieniem zakresu czasowego inwestycji oraz poziomu ryzyka inwestycyjnego związanego z przyjętą polityką inwestycyjną Subfunduszu

Subfundusz skierowany jest do inwestorów, którzy:

- chcą lokować środki w subfundusz stabilnego wzrostu inwestujący zarówno w instrumenty dłużne jak i udziałowe,
- są zainteresowani alternatywą wobec bezpośredniej inwestycji w dłużne papiery wartościowe i akcje,
- akceptują umiarkowane ryzyko inwestycyjne,
- mają co najmniej 3-letni horyzont inwestycyjny.

95. Wysokość minimalnych wpłat tytułem nabycia Jednostek Uczestnictwa, informacje o wysokości opłat i prowizji związanych z uczestnictwem w Subfunduszu, sposobie ich naliczania i pobierania, kosztów obciążających Subfundusz oraz szczegółowe terminy realizacji zleceń przez Agenta Transferowego

95.1. Wskazanie wysokości minimalnych wpłat tytułem nabycia Jednostek Uczestnictwa Subfunduszu

1. Pierwsza i każda następna wpłata środków pieniężnych na nabycie Jednostek Uczestnictwa kategorii A, B, C, D, E, F, G, H, I, J, K, L, M oraz N Subfunduszu powinna wynosić nie mniej niż 100 złotych, każda następna wpłata Uczestnika Funduszu – nie mniej niż 100 złotych. Fundusz może określić niższą pierwszą i kolejną minimalną wpłatę na nabycie Jednostek Uczestnictwa kategorii A, B, C, D, E, F, G, H, I, J, K, L, M oraz N Subfunduszu, nie niższą jednak niż 20 złotych, a osoby uczestniczące w pracowniczych programach emerytalnych, Uczestników IKE lub Uczestników IKZE lub Specjalistycznych Planach Inwestycyjnych Fundusz może zwolnić z obowiązku dokonania minimalnej wpłaty na nabycie Jednostek Uczestnictwa Subfunduszu.
2. (skreślono).
3. W przypadku gromadzenia oszczędności na IKE minimalna wysokość pierwszej wpłaty na nabycie Jednostek Uczestnictwa kategorii A, B i C Subfunduszu wynosi 3000 złotych, przy czym Umowa o prowadzenie IKE może przewidywać niższą minimalną wysokość pierwszej wpłaty na nabycie Jednostek Uczestnictwa kategorii A, B i C Subfunduszu. W przypadku zawierania Umowy o prowadzenie IKE za pośrednictwem Towarzystwa minimalna wysokość wpłaty wynosi 100 zł. W przypadku gromadzenia oszczędności na IKZE minimalna wysokość pierwszej wpłaty na nabycie Jednostek Uczestnictwa kategorii A, B i C Subfunduszu wynosi 3000 złotych, przy czym Umowa o prowadzenie IKZE może przewidywać niższą minimalną wysokość pierwszej wpłaty na nabycie Jednostek Uczestnictwa kategorii A, B i C Subfunduszu. W przypadku zawierania Umowy o prowadzenie IKZE za pośrednictwem Towarzystwa minimalna wysokość wpłaty wynosi 100 zł.
4. Wpłaty i wypłaty środków pieniężnych w związku ze zbywaniem i odkupywaniem Jednostek Uczestnictwa

dokonywane są w złotych.

95.2. Wskazanie przepisów Statutu określających rodzaje, maksymalną wysokość, sposób kalkulacji i naliczania kosztów obciążających Subfundusz, w tym w szczególności wynagrodzenie Towarzystwa, oraz terminy, w których najwcześniej może nastąpić pokrycie poszczególnych rodzajów kosztów

Rodzaje, maksymalną wysokość, sposób kalkulacji i naliczania kosztów obciążających Subfundusz, w tym w szczególności wynagrodzenie Towarzystwa, oraz terminy, w których najwcześniej może nastąpić pokrycie poszczególnych rodzajów kosztów, określają art. 195 i 196 Statutu.

95.3. Wskazanie wartości Współczynnika Kosztów Całkowitych (WKC) wraz z informacją, że odzwierciedla on udział kosztów niezwiązanych bezpośrednio z działalnością inwestycyjną Funduszu na rzecz Subfunduszu w średniej Wartości Aktywów Netto Subfunduszu za dany rok, a także wskazanie kategorii kosztów Subfunduszu niewłączonych do wskaźnika WKC, w tym opłat transakcyjnych

Współczynnik Kosztów Całkowitych (wskaźnik WKC) za rok 2023 wynosi:

dla jednostki uczestnictwa kategorii A: 2,57%

dla jednostki uczestnictwa kategorii B: 0,84%

dla jednostki uczestnictwa kategorii C: 0,67%

dla jednostki uczestnictwa kategorii D: 0,58%

dla jednostki uczestnictwa kategorii E: 0,60%

Wskaźnik WKC odzwierciedla udział kosztów niezwiązanych bezpośrednio z działalnością inwestycyjną Generali Stabilny Wzrost w średniej Wartości Aktywów Netto Generali Stabilny Wzrost przypadający na daną kategorię Jednostek Uczestnictwa za 2023 rok.

Koszty niewłączone do Współczynnika Kosztów Całkowitych:

- a) koszty transakcyjne, w tym prowizje i opłaty maklerskie, podatki związane z nabyciem lub zbyciem składników portfela,
- b) odsetki z tytułu zaciągniętych pożyczek lub kredytów,
- c) świadczenia wynikające z realizacji umów, których przedmiotem są Instrumenty Pochodne,
- d) opłaty związane z nabyciem lub odkupieniem Jednostek Uczestnictwa lub inne opłaty ponoszone bezpośrednio przez Uczestnika,
- e) wartości usług dodatkowych.

95.4. Wskazanie szczegółowych terminów realizacji zleceń przez Agenta Transferowego

95.4.1. Nabycie Jednostek Uczestnictwa

W przypadku gdy Agent Transferowy otrzyma prawidłowo wypełnione zlecenie nabycia Jednostek Uczestnictwa w Dniu Wyceny oraz potwierdzi, na podstawie wyciągu bankowego udostępnionego Agentowi Transferowemu przez Depozytariusza, że środki na pokrycie zlecenia wpłynęły na rachunek bankowy Subfunduszu w Dniu Wyceny, realizacja zlecenia nabycia Jednostek Uczestnictwa następuje według ceny z następnego Dnia Wyceny.

Towarzystwo dąży do realizacji nabycia Jednostek Uczestnictwa w terminach wskazanych powyżej. Realizacja zlecenia nabycia nie może nastąpić później niż w terminie 5 (pięciu) dni od dnia złożenia zlecenia nabycia, chyba że opóźnienie jest następstwem zdarzeń, za które Towarzystwo nie ponosi odpowiedzialności.

Zlecenie złożone w dniu niebędącym Dniem Wyceny, uznaje się za złożone w najbliższym Dniu Wyceny następującym po tym dniu.

95.4.2. Odkupienie Jednostek Uczestnictwa

W przypadku gdy Agent Transferowy otrzyma prawidłowo wypełnione zlecenie odkupienia Jednostek Uczestnictwa w Dniu Wyceny, Uczestnik Funduszu otrzymuje środki z tytułu odkupienia Jednostek Uczestnictwa według ceny odkupienia, równej Wartości Aktywów Netto Subfunduszu na Jednostkę Uczestnictwa danej kategorii z następnego Dnia Wyceny.

Towarzystwo dąży do realizacji odkupienia Jednostek Uczestnictwa w terminach wskazanych powyżej. Realizacja zlecenia odkupienia nie może nastąpić później niż w terminie 5 (pięciu) dni od dnia złożenia zlecenia odkupienia, chyba że opóźnienie jest następstwem zdarzeń, za które Towarzystwo nie ponosi odpowiedzialności.

Zlecenie złożone w dniu niebędącym Dniem Wyceny, uznaje się za złożone w najbliższym Dniu Wyceny następującym po tym dniu.

W przypadku gdy przepisy prawa przewidują inne terminy realizacji zlecenia odkupienia, realizacja następuje w tych terminach.

95.4.3. Konwersja Jednostek Uczestnictwa

W przypadku gdy Agent Transferowy otrzyma prawidłowo wypełnione zlecenie konwersji Jednostek Uczestnictwa związanych z Subfunduszem na Jednostki Uczestnictwa związane z innym Subfunduszem w Dniu Wyceny, realizacja zlecenia konwersji następuje według ceny z następnego Dnia Wyceny.

Towarzystwo dąży do realizacji konwersji Jednostek Uczestnictwa Funduszu w terminach wskazanych powyżej. Realizacja zlecenia konwersji nie może nastąpić później niż w terminie 5 (pięciu) dni od dnia złożenia zlecenia konwersji, chyba że opóźnienie jest następstwem zdarzeń, za które Towarzystwo nie ponosi odpowiedzialności.

W przypadku gdy subfundusz docelowy posiada dłuższe terminy realizacji zleceń, realizacja konwersji następuje w terminie i na zasadach określonych dla subfunduszu docelowego.

Zlecenie złożone w dniu niebędącym Dniem Wyceny, uznaje się za złożone w najbliższym Dniu Wyceny następującym po tym dniu.

95.4.4. Zamiana Jednostek Uczestnictwa

W przypadku gdy Agent Transferowy otrzyma prawidłowo wypełnione zlecenie zamiany Jednostek Uczestnictwa związanych z Subfunduszem na Jednostki Uczestnictwa związane z innym Subfunduszem w Dniu Wyceny, realizacja zlecenia zamiany następuje według ceny z następnego Dnia Wyceny.

Towarzystwo dąży do realizacji zamiany Jednostek Uczestnictwa Funduszu w terminach wskazanych powyżej. Realizacja zlecenia zamiany nie może nastąpić później niż w terminie 5 (pięciu) dni od dnia złożenia zlecenia zamiany, chyba że opóźnienie jest następstwem zdarzeń, za które Towarzystwo nie ponosi odpowiedzialności.

W przypadku gdy subfundusz docelowy posiada dłuższe terminy realizacji zleceń, realizacja zamiany następuje w terminie i na zasadach określonych dla subfunduszu docelowego.

Zlecenie złożone w dniu niebędącym Dniem Wyceny, uznaje się za złożone w najbliższym Dniu Wyceny następującym po tym dniu.

95.5. Wskazanie opłat manipulacyjnych z tytułu zbycia lub odkupienia Jednostek Uczestnictwa oraz innych opłat uiszczanych bezpośrednio przez Uczestnika

W przypadku nieprawidłowego pobrania opłaty manipulacyjnej (tj. w wysokości niższej lub wyższej niż należna), Fundusz ma prawo do dokonania stosownych korekt Jednostek Uczestnictwa na odpowiednim Subrejestrze Uczestnika, z zastrzeżeniem posiadania przez Uczestnika takiej liczby Jednostek Uczestnictwa, która będzie umożliwiała dokonanie przedmiotowej korekty.

95.5.1. Opłata za otwarcie Subrejestrów

1. Towarzystwo lub Dystrybutor przy zbywaniu Jednostek Uczestnictwa pobiera opłatę za otwarcie Subrejestrów.
2. Opłata za otwarcie Subrejestrów będzie pobierana osobno dla każdego z Subrejestrów. Opłata za otwarcie Subrejestrów, która może być pobierana przez Towarzystwo lub Dystrybutora tylko przy nabyciu Jednostek Uczestnictwa, w wyniku którego następuje otwarcie Subrejestrów, określona jest w Tabelach Opłat. Opłata, o której mowa w niniejszym ustępie, jest opłatą ustanowioną na podstawie przepisu art. 86, ust. 2 Ustawy i jest należna podmiotowi, o którym mowa w art. 32 ust. 1 pkt 1-3 i ust. 2 Ustawy, od Uczestnika Funduszu.
3. Z zastrzeżeniem pkt 95.5.6., opłata za otwarcie Subrejestrów ustalana jest przez Towarzystwo i nie może być wyższa niż 1000 zł.
4. Wysokość opłaty za otwarcie Subrejestrów ustalana jest przez Towarzystwo w Tabelach Opłat.
5. Towarzystwo może obniżyć wysokość opłaty za otwarcie Subrejestrów lub zwolnić nabywcę Jednostek Uczestnictwa, wszystkich nabywców bądź określoną grupę nabywców z obowiązku jej ponoszenia w sytuacjach określonych w punkcie poniższym.
6. Zwolnienie z opłaty manipulacyjnej lub obniżenie jej stawki może nastąpić w następujących przypadkach:
 - a) w okresie kampanii promocyjnej Towarzystwa lub Funduszu, lub Subfunduszu,
 - b) na uzasadniony wniosek Dystrybutora,
 - c) w ramach uczestnictwa w specjalistycznych planach inwestycyjnych, prowadzonych z Funduszem pracowniczych programach emerytalnych lub gromadzenia oszczędności na IKE lub IKZE,
 - d) w stosunku do Towarzystwa, akcjonariuszy Towarzystwa oraz podmiotów zależnych od akcjonariuszy i w stosunku do nich dominujących, pracowników Towarzystwa, pracowników Agenta Transferowego, pracowników Depozytariusza, pracowników akcjonariuszy Towarzystwa oraz pracowników Dystrybutorów i podmiotów współpracujących z Towarzystwem na podstawie zawartych z nim umów o świadczenie usług,
 - e) dokonywania przez Uczestnika reinwestycji,

- f) w przypadku nabywania Jednostek Uczestnictwa za pośrednictwem Towarzystwa.
- 7. Nabywca, któremu Towarzystwo obniżyło wysokość opłaty za otwarcie Subrejestrów lub zwolniło z obowiązku jej ponoszenia, z wyjątkiem przypadków, o których mowa w punkcie powyższym, lit. a) i c), ma obowiązek przy nabyciu lub konwersji Jednostek Uczestnictwa podać tytuł obniżenia lub zwolnienia.

95.5.2. Opłata manipulacyjna za zbywanie Jednostek Uczestnictwa

1. Przy zbywaniu Jednostek Uczestnictwa w tym zbywania w ramach IKE, IKZE oraz Specjalistycznych Planów Inwestycyjnych pobierane są opłaty za ich zbywanie – opłata manipulacyjna oraz opłata za otwarcie Subrejestrów. Opłaty, o których mowa w zdaniu poprzednim należne są podmiotowi, o którym mowa w art. 32 ust. 1 pkt 1-3 i ust. 2 Ustawy, od Uczestnika Funduszu.
2. Wysokość opłaty manipulacyjnej pobieranej przy zbywaniu Jednostek Uczestnictwa Subfunduszu nie może przekroczyć:
 - 1) w przypadku Jednostek Uczestnictwa kategorii A: 5%,
 - 2) w przypadku Jednostek Uczestnictwa kategorii B: 5%,
 - 3) w przypadku Jednostek Uczestnictwa kategorii C: 5%,
 - 4) w przypadku Jednostek Uczestnictwa kategorii D: 0%,
 - 5) w przypadku Jednostek Uczestnictwa kategorii E: 5%,
 - 6) w przypadku Jednostek Uczestnictwa kategorii F: 5%,
 - 7) w przypadku Jednostek Uczestnictwa kategorii G: 5%,
 - 8) w przypadku Jednostek Uczestnictwa kategorii I: 5%,
 - 9) w przypadku Jednostek Uczestnictwa kategorii J: 4%,
 - 10) w przypadku Jednostek Uczestnictwa kategorii K: 3%,
 - 11) w przypadku Jednostek Uczestnictwa kategorii L: 2%,
 - 12) w przypadku Jednostek Uczestnictwa kategorii M: 1%,

środków wpłacanych na nabycie Jednostek Uczestnictwa. Wysokość stawki opłaty manipulacyjnej może być zależna od wartości środków wpłacanych w celu nabycia Jednostek Uczestnictwa i wartości Jednostek Uczestnictwa należących już do Uczestnika oraz od sposobu dokonania wpłaty na nabycie Jednostek Uczestnictwa. Przy zbywaniu Jednostek Uczestnictwa Subfunduszu kategorii innych niż wskazane powyżej nie są pobierane opłaty manipulacyjne.

3. Skala i wysokość stawek opłat manipulacyjnych ustalana jest przez Towarzystwo w Tabelach Opłat.
4. Towarzystwo może obniżyć wysokość stawki opłaty manipulacyjnej lub zwolnić nabywcę Jednostek Uczestnictwa, wszystkich nabywców bądź określoną grupę nabywców z obowiązku jej ponoszenia w sytuacjach określonych w punkcie poniższym.
5. Zwolnienie z opłaty manipulacyjnej lub obniżenie jej stawki może nastąpić w następujących przypadkach:
 - a) w okresie kampanii promocyjnej Towarzystwa lub Funduszu, lub Subfunduszu,
 - b) na uzasadniony wniosek Dystrybutora,
 - c) w ramach uczestnictwa w specjalistycznych planach inwestycyjnych, prowadzonych z Funduszem pracowniczych programach emerytalnych lub gromadzenia oszczędności na IKE lub IKZE,
 - d) w stosunku do Towarzystwa, akcjonariuszy Towarzystwa oraz podmiotów zależnych od akcjonariuszy i w stosunku do nich dominujących, pracowników Towarzystwa, pracowników Agenta Transferowego, pracowników Depozytariusza, pracowników akcjonariuszy Towarzystwa oraz pracowników Dystrybutorów i podmiotów współpracujących z Towarzystwem na podstawie zawartych z nim umów o świadczenie usług,
 - e) dokonywania przez Uczestnika reinwestycji,
 - f) w przypadku nabywania Jednostek Uczestnictwa za pośrednictwem Towarzystwa.
6. Zwolnienie z opłaty manipulacyjnej lub obniżenie jej stawki może nastąpić, na zasadach określonych w punkcie powyższym, przy nabywaniu Jednostek Uczestnictwa Subfunduszu w ramach zamiany, a także w ramach dokonywania konwersji. Nabywca, któremu Towarzystwo obniżyło wysokość stawki opłaty manipulacyjnej lub zwolniło z obowiązku jej ponoszenia, z wyjątkiem przypadków, o których mowa w punkcie powyższym, lit. a) i c), ma obowiązek przy nabyciu lub konwersji Jednostek Uczestnictwa podać tytuł obniżenia lub zwolnienia.

95.5.3. Opłata manipulacyjna za odkupywanie Jednostek Uczestnictwa

1. Przy odkupywaniu Jednostek Uczestnictwa w tym odkupywania w ramach IKE, IKZE oraz

Specjalistycznych Planów Inwestycyjnych, o których mowa w art. 27 Statutu pobierane są opłaty manipulacyjne. Opłaty manipulacyjne należne są podmiotowi, o którym mowa w art. 32 ust. 1 pkt 1-3 i ust. 2 Ustawy, od Uczestnika Funduszu.

2. Wysokość opłaty manipulacyjnej pobieranej przy odkupywaniu Jednostek Uczestnictwa Subfunduszu nie może przekroczyć:
 - a) w przypadku Jednostek Uczestnictwa kategorii A: 5%,
 - b) w przypadku Jednostek Uczestnictwa kategorii D: 0%,
 - c) w przypadku Jednostek Uczestnictwa kategorii E: 4%,
 - d) w przypadku Jednostek Uczestnictwa kategorii F: 3%,
 - e) w przypadku Jednostek Uczestnictwa kategorii G: 2%,

wypłacanych środków przez Uczestnika w wyniku odkupienia Jednostek Uczestnictwa. Przy odkupywaniu Jednostek Uczestnictwa Subfunduszu kategorii innych niż wskazane powyżej nie są pobierane opłaty manipulacyjne.
3. W przypadku pobrania opłaty manipulacyjnej przy odkupywaniu Jednostek Uczestnictwa wartość środków z tytułu odkupienia ulega pomniejszeniu o wartość opłaty manipulacyjnej.
4. Stawka i wysokość stawek opłaty manipulacyjnej ustalana jest przez Towarzystwo w Tabelach Opłat.
5. Zwolnienie z opłaty manipulacyjnej lub obniżenie jej stawki może nastąpić w następujących przypadkach:
 - a) w okresie kampanii promocyjnej Towarzystwa lub Funduszu, lub Subfunduszu,
 - b) w ramach uczestnictwa w specjalistycznych planach inwestycyjnych, prowadzonych z Funduszem pracowniczych programach emerytalnych lub gromadzenia oszczędności na IKE lub IKZE,
 - c) w stosunku do Towarzystwa, akcjonariuszy Towarzystwa oraz podmiotów zależnych od akcjonariuszy i w stosunku do nich dominujących, pracowników Towarzystwa, pracowników Agenta Transferowego, pracowników Depozytariusza, pracowników akcjonariuszy Towarzystwa oraz pracowników Dystrybutorów i podmiotów współpracujących z Towarzystwem na podstawie zawartych z nim umów o świadczenie usług.
6. W przypadku, o którym mowa w punkcie powyższym, lit. c), Uczestnik, który uzyskał zwolnienie z opłaty manipulacyjnej lub obniżenie jej stawki, ma obowiązek przy odkupieniu Jednostek Uczestnictwa podać tytuł obniżenia lub zwolnienia.

95.5.4. Opłata manipulacyjna za zamianę Jednostek Uczestnictwa

1. Zamiana podlega opłacie za zamianę. Opłata za zamianę należna jest podmiotowi, o którym mowa w art. 32 ust. 1 pkt 1-3 i ust. 2 Ustawy, od Uczestnika Funduszu. Opłata składa się z dwóch elementów: opłaty ruchomej i opłaty stałej, ustalanych w sposób następujący:
 - a) wysokość opłaty ruchomej za zamianę jest ustalana w oparciu o stawkę opłaty ruchomej za zamianę i podstawę ustalenia ostatecznej wysokości tej stawki. Maksymalna stawka opłaty ruchomej za zamianę stanowi różnicę pomiędzy stawką opłaty manipulacyjnej za nabycie Jednostek Uczestnictwa danego Subfunduszu wg Tabeli Opłat (Subfundusz docelowy) a stawką opłaty manipulacyjnej za nabycie Jednostek Uczestnictwa w Subfunduszu, w którym odkupywane są Jednostki Uczestnictwa (Subfundusz źródłowy), z zastrzeżeniem że stawka ta jest nieujemna. Opłata ruchoma pobierana jest przez Towarzystwo lub Dystrybutora w Subfunduszu docelowym, w którym nabywane są Jednostki Uczestnictwa, od kwoty środków podlegających zamianie. Podstawą ustalenia ostatecznej wysokości stawki opłaty ruchomej za zamianę jest wartość Jednostek Uczestnictwa posiadanych przez Uczestnika w Subfunduszu źródłowym w Dniu Wyceny. Zasady ustalenia opłaty ruchomej przy zamianie określone są w Tabelach Opłat;
 - b) opłata stała może wynosić maksymalnie 5% wartości środków podlegających zamianie, pomniejszonych o opłatę ruchomą za zamianę. Aktualna wartość opłaty stałej za zamianę podawana jest w Tabelach Opłat.

95.5.5. Opłata manipulacyjna za konwersję Jednostek Uczestnictwa

1. Konwersja podlega opłacie za konwersję. Opłata za konwersję należna jest podmiotowi, o którym mowa w art. 32 ust. 1 pkt 1-3 i ust. 2 Ustawy, od Uczestnika Funduszu. Opłata składa się z dwóch elementów: opłaty ruchomej i opłaty stałej, ustalanych w sposób następujący:
 - a) wysokość opłaty ruchomej za konwersję jest ustalana w oparciu o stawkę opłaty ruchomej za konwersję i podstawę ustalenia ostatecznej wysokości tej stawki. Maksymalna stawka opłaty ruchomej za konwersję stanowi różnicę pomiędzy stawką opłaty manipulacyjnej za nabycie jednostek uczestnictwa wg Tabeli Opłat dla funduszu (Subfunduszu), w którym nabywane są jednostki uczestnictwa (fundusz docelowy), a stawką opłaty manipulacyjnej za nabycie Jednostek Uczestnictwa w Subfunduszu, w którym odkupywane są Jednostki Uczestnictwa (Subfundusz źródłowy), z zastrzeżeniem że stawka ta jest nieujemna. Opłata ruchoma pobierana jest przez

Towarzystwo lub Dystrybutora w funduszu docelowym, w którym nabywane są Jednostki, od kwoty konwertowanych środków. Podstawą ustalenia ostatecznej wysokości stawki opłaty ruchomej za konwersję jest wartość Jednostek Uczestnictwa posiadanych przez Uczestnika w Subfunduszu źródłowym w Dniu Wyceny. Zasady ustalenia opłaty ruchomej przy konwersji określone są w Tabelach Opłat;

- b) opłata stała może wynosić maksymalnie 5% wartości konwertowanych środków, pomniejszonych o opłatę ruchomą za konwersję. Aktualna wartość opłaty stałej za konwersję podawana jest w Tabelach Opłat.

95.5.6. Opłaty pobierane w związku z uczestnictwem w specjalistycznym planie inwestycyjnym

1. Od Uczestników będących uczestnikami Planów są pobierane opłaty: za otwarcie Subrejestru, za zbywanie i za odkupywanie Jednostek Uczestnictwa, a także opłata wyrównawcza, przy czym opłata za otwarcie Subrejestru może być pobrana w wyższej wysokości niż wskazana w pkt 95.5.1. Towarzystwo może pobrać wyższą opłatę za otwarcie Subrejestru niż przewidziana w tym punkcie, nie wyższą jednak niż 20000 zł, w przypadku gdy warunki planu nie przewidują w trakcie trwania planu obciążania Uczestnika, który przystąpił do planu, opłatami, o których mowa w pkt 95.5.2. Wysokość opłaty za otwarcie Subrejestru w ramach planu zależna jest między innymi od długości deklarowanego okresu oszczędzania oraz wysokości deklarowanych wpłat do Funduszu. Opłata wyrównawcza pobierana jest w razie niewywiązania się przez uczestnika planu z jego obowiązków wynikających z uczestnictwa w planie i nie może przekraczać wartości zniżek w opłatach za otwarcie Subrejestru i za zbywanie Jednostek Uczestnictwa udzielonych uczestnikowi planu w związku z jego uczestnictwem w planie.
2. Opłata wyrównawcza, o której mowa powyżej, nie jest pobierana w przypadku, w którym uczestnik planu nie wywiązał się z jego obowiązków wynikających z uczestnictwa w planie w przeciągu 30 dni od wejścia w życie zmian z przyczyn dotyczących Funduszu, takich jak:
 - a) zmiany Statutu modyfikujące w istotnym stopniu zasady realizowanej przez Subfundusz polityki inwestycyjnej lub zwiększające koszty obciążające Subfundusz,
 - b) wprowadzenie w trakcie trwania planu innych opłat manipulacyjnych obciążających uczestnika planu niż przewidziane w umowie o uczestnictwo w planie w momencie jej podpisywania,
 - c) zmiana czasu trwania Funduszu.

95.5.7. Opłaty związane z uczestnictwem w IKE oraz IKZE

1. W związku z prowadzeniem przez Fundusz IKE oraz IKZE opłaty przewidziane postanowieniami Statutu oraz postanowieniami punktów powyższych, zgodnie z Tabelą Opłat objętą Regulaminem prowadzenia indywidualnych kont emerytalnych (IKE) oraz indywidualnych kont zabezpieczenia emerytalnego (IKZE) . Ponadto opłaty, o których mowa w zdaniu pierwszym, Towarzystwo może pobrać opłatę przy wypłacie transferowej oraz zwrocie, jeżeli od dnia zawarcia umowy o prowadzenie IKE albo IKZE nie upłynęło jeszcze 12 miesięcy. Opłata powyższa nie może być wyższa niż 5% środków podlegających wypłacie i ustalana jest w Tabeli Opłat objętej Regulaminem prowadzenia indywidualnych kont emerytalnych (IKE) oraz indywidualnych kont zabezpieczenia emerytalnego (IKZE) , z zastrzeżeniem że nie jest ona pobierana w przypadku konwersji lub zamiany w ramach odpowiednio IKE albo IKZE. Towarzystwo może postanowić o odroczeniu w czasie pobrania opłat, o których mowa w zdaniach poprzedzających, przy czym odroczenie może dotyczyć wyłącznie opłat za otwarcie Subrejestru, a także za zbywanie, konwersję lub zamianę Jednostek Uczestnictwa pod warunkiem spełnienia przez odpowiednio Uczestnika IKE albo Uczestnika IKZE warunków dotyczących minimalnego okresu uczestnictwa w odpowiednio IKE albo IKZE lub minimalnej wysokości dokonanych wpłat na odpowiednio IKE albo IKZE w zdefiniowanym okresie.

95.6. Wskazanie opłaty zmiennej, będącej częścią wynagrodzenia za zarządzanie, której wysokość jest uzależniona od wyników Subfunduszu, prezentowanej w ujęciu procentowym w stosunku do średniej Wartości Aktywów Netto Subfunduszu

1. Towarzystwo jest uprawnione do pobierania wynagrodzenia zmiennego za zarządzanie w odniesieniu do Jednostek Uczestnictwa kategorii A, E, F, G, H, K i L. Wynagrodzenie zmienne może zostać pobrane po spełnieniu warunków, o których mowa w pkt. 11a.1 ppkt 6 i będzie obliczane i wypłacane Towarzystwu w wartości i terminach, o których mowa w pkt. 11a.1 ppkt 8.
2. Wskaźnik referencyjny, o którym mowa w pkt. 11a.1 ppkt 3 pkt 1) oparty jest w 70% o indeks Bloomberg Series-E Poland Govt 1-5 Yr Bond Index oraz w 30% o indeks WIG. Wskaźnik referencyjny wyliczany jest wobec kategorii Jednostek Uczestnictwa Subfunduszu w odniesieniu do których, zgodnie z decyzją Towarzystwa, pobierane jest wynagrodzenie zmienne. Wartość wskaźnika referencyjnego obliczana jest dla każdego Dnia Wyceny Okresu Odniesienia z dokładnością wyniku do części setnych według następującego wzoru:

$$BV(i) = BV(t_1) \times \left[70\% \times \frac{IDX1(i)}{IDX1(t_1)} + 30\% \times \frac{IDX2(i)}{IDX2(t_1)} \right]$$

gdzie:

BV(x) – wartość Wskaźnika referencyjnego w dniu „x”, gdzie „x” to zdefiniowany Dzień Wyceny; przy czym wartość wskaźnika referencyjnego w pierwszym dniu pierwszego Okresu Odniesienia wynosi 100;

gdzie zdefiniowany Dzień Wyceny „x” przyjmuje następujące wartości:

i – Dzień Wyceny;

t1 – dzień ostatniego dostosowania proporcji składników wskaźnika referencyjnego (rebalansingu), przypadający każdorazowo na ostatni Dzień Wyceny miesiąca kalendarzowego poprzedzającego miesiąc, do którego należy dzień „i”, z zastrzeżeniem że w celu obliczenia wartości wskaźnika referencyjnego za okres od pierwszego dnia pierwszego Okresu Odniesienia do ostatniego Dnia Wyceny miesiąca w którym przypadł ten dzień za t1 przyjmuje się pierwszy dzień pierwszego Okresu Odniesienia;

IDX1(x) - wartość indeksu Bloomberg Series-E Poland Govt 1-5 Yr Bond Index (TICKER: BEPD15 Index) w dniu „x”, gdzie „x” to zdefiniowany Dzień Wyceny. Wartość indeksu, o którym mowa w zdaniu poprzednim, jest obliczana przez Bloomberg Index Services Limited. Administratorem indeksu, o którym mowa w zdaniu poprzednim, jest Bloomberg Index Services Limited. Wartość indeksu jest publikowana przez serwis Bloomberg.

IDX2(x) - wartość indeksu WIG (Ticker: WIG Index) w dniu „x”, gdzie „x” to zdefiniowany Dzień Wyceny. Administratorem indeksu, o którym mowa w zdaniu poprzednim, jest GPW Benchmark. Wartość indeksu jest publikowana przez serwis Bloomberg oraz na stronie internetowej gpwbenchmark.pl.

Wartość każdego indeksu ustalana jest na podstawie wartości indeksu z zamknięcia notowań tego indeksu danego Dnia Wyceny lub jego ostatniej dostępnej wartości.

Jeżeli serwis Bloomberg oraz administrator nie opublikują danego dnia wysokości indeksu, do kalkulacji wskaźnika referencyjnego przyjmuje się ostatnią znaną wartość indeksu.

95.7. Maksymalna wysokość wynagrodzenia za zarządzanie Subfunduszem; w przypadku, o którym mowa w art. 101 ust. 5 Ustawy o funduszach, maksymalny poziom wynagrodzenia za zarządzanie Subfunduszem, jeżeli Fundusz lokuje powyżej 50% Aktywów Subfunduszu w jednostki uczestnictwa, certyfikaty inwestycyjne lub tytuły uczestnictwa funduszy lub instytucji wspólnego inwestowania

1. Towarzystwo jest uprawnione do pobierania wynagrodzenia za zarządzanie Subfunduszem, na które to wynagrodzenie składa się:
 - 1) wynagrodzenie stałe za zarządzanie w wysokości do:
 - a) w przypadku Jednostek Uczestnictwa kategorii A: 2% rocznie, z którego nie więcej niż 1,50% przeznaczane jest na pokrycie kosztów działalności Subfunduszu, o których mowa w art. 195 ust. 1 Statutu. W przypadku jeżeli koszty działalności Subfunduszu, o których mowa w art. 195 ust. 1 Statutu przekroczą 1,50%, Towarzystwo pokrywa je ze środków własnych;
 - b) w przypadku Jednostek Uczestnictwa kategorii B: 0,6% rocznie,
 - c) w przypadku Jednostek Uczestnictwa kategorii C: 0,6% rocznie,
 - d) w przypadku Jednostek Uczestnictwa kategorii D: 1,5% rocznie,
 - e) w przypadku Jednostek Uczestnictwa kategorii E: 2% rocznie,
 - f) w przypadku Jednostek Uczestnictwa kategorii F: 2% rocznie,
 - g) w przypadku Jednostek Uczestnictwa kategorii G: 2% rocznie,
 - h) w przypadku Jednostek Uczestnictwa kategorii H: 2% rocznie,
 - i) w przypadku Jednostek Uczestnictwa kategorii I: 0,6% rocznie,
 - j) w przypadku Jednostek Uczestnictwa kategorii J: 0,6% rocznie,
 - k) w przypadku Jednostek Uczestnictwa kategorii K: 0,6% rocznie,
 - l) w przypadku Jednostek Uczestnictwa kategorii L: 0,6% rocznie,
 - m) w przypadku Jednostek Uczestnictwa kategorii M: 0,6% rocznie,
 - n) w przypadku Jednostek Uczestnictwa kategorii N: 0,6% rocznie.
 2. Wynagrodzenie stałe naliczane jest w każdym Dniu Wyceny i za każdy dzień roku liczonego jako 365 lub 366 dni w przypadku gdy rok kalendarzowy ma 366 dni, od średniej Wartości Aktywów Netto Subfunduszu z poprzedniego Dnia Wyceny, przypadającej na Jednostki Uczestnictwa danej kategorii.
 3. Wynagrodzenie stałe pobierane jest miesięcznie i przekazywane ze środków Subfunduszu, w terminie do 15 dnia następnego miesiąca.

95.8. Wskazanie istniejących umów lub porozumień, na podstawie których koszty działalności Subfunduszu bezpośrednio lub pośrednio są rozdzielane między Subfundusz a Towarzystwo lub inny podmiot, w tym

wskazanie usług dodatkowych oraz wskazanie wpływu tych usług na wysokość prowizji pobieranych przez podmiot prowadzący działalność maklerską oraz na wysokość wynagrodzenia Towarzystwa za zarządzanie Subfunduszem

Istnieją umowy zawarte przez Fundusz/Towarzystwo, z których wynikają koszty stanowiące koszty Subfunduszu, które są pokrywane przez Towarzystwo na podstawie uchwał zarządu Towarzystwa (zgodnie ze Statutem). Takie koszty wynikają m.in. z umów zawartych z Depozytariuszem o prowadzenie rejestru Aktywów Funduszu.

96. Podstawowe dane finansowe Subfunduszu w ujęciu historycznym

96.1. Wartość Aktywów Netto Subfunduszu na koniec ostatniego roku obrotowego zgodna z wartością zaprezentowaną w zbadanym przez biegłego rewidenta sprawozdaniu finansowym Subfunduszu, odrębnie dla każdej kategorii Jednostek Uczestnictwa

Wartość Aktywów Netto Subfunduszu na Dzień Wyceny 31 grudnia 2023 r. wyniosła 180 024 tys. zł.

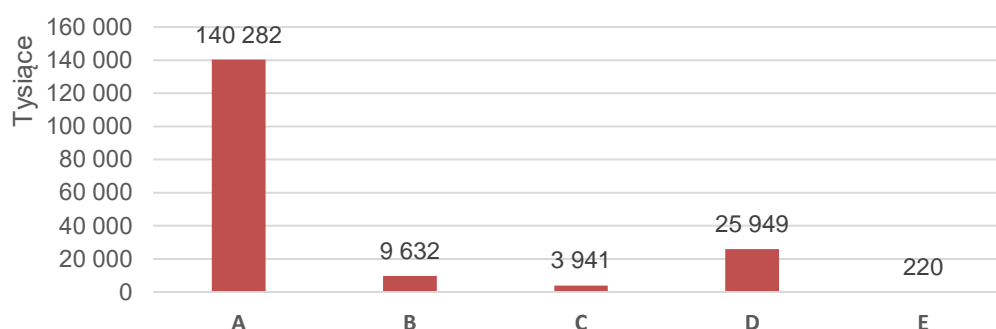

Jednostki Uczestnictwa innych kategorii, niż zaprezentowane powyżej, do dnia 31.12.2023 r. nie zostały nabyte.

96.2. Wartość średniej stopy zwrotu z inwestycji w Jednostki Uczestnictwa Subfunduszu odpowiednio za ostatnie 2 lata lub za ostatnie 3, 5 i 10 lat

Generali Stabilny Wzrost

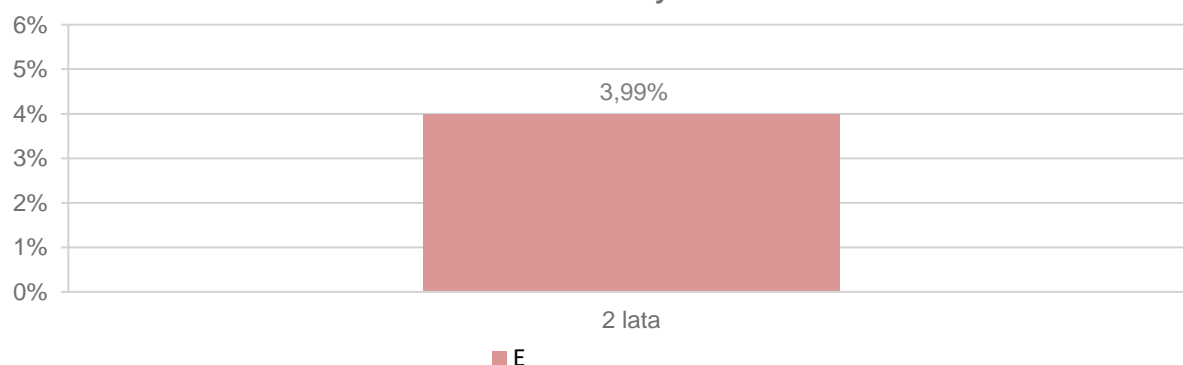

Generali Stabilny Wzrost

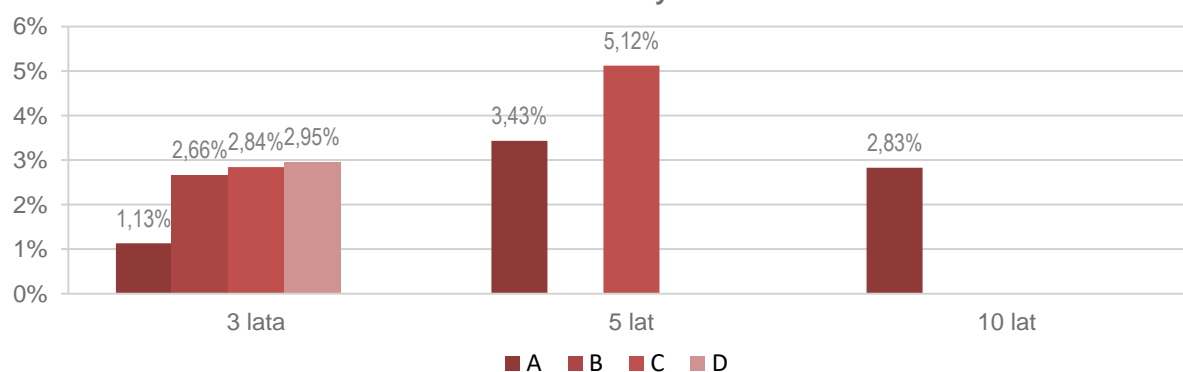

Kategorie jednostek uczestnictwa Subfunduszu, dla których nie podano danych, są zbywane krócej niż odpowiednio 2, 3, 5 lub 10 lat lub Fundusz nie wyodrębniał aktywów przypadających na daną kategorię jednostek uczestnictwa w sposób ciągły w całym okresie, za który informacja jest sporządzana.

96.3. Wskazanie wzorca służącego do oceny efektywności inwestycji w Jednostki Uczestnictwa Subfunduszu odzwierciedlającego zachowanie się zmiennych rynkowych najlepiej oddających cel i politykę inwestycyjną Subfunduszu, a także informacja o dokonanych zmianach wzorca, jeżeli miały miejsce

Od uruchomienia Subfunduszu do 31 grudnia 2016 r.: 70% EFFAS Bond Indices POLAND TRACKER 1-5 lat (w zł), 30%WIG.

Od 1 stycznia 2017 r. do 30 listopada 2017 r.: 70% Bloomberg BPOL15, 30% WIG.

Od 1 grudnia 2017r.: 70% Bloomberg Series-E Poland Govt 1-5 Yr Bond Index + 30% WIG.

96.4. Informacja o średnich stopach zwrotu z przyjętego przez Subfundusz wzorca za ostatnie 3, 5 i 10 lat

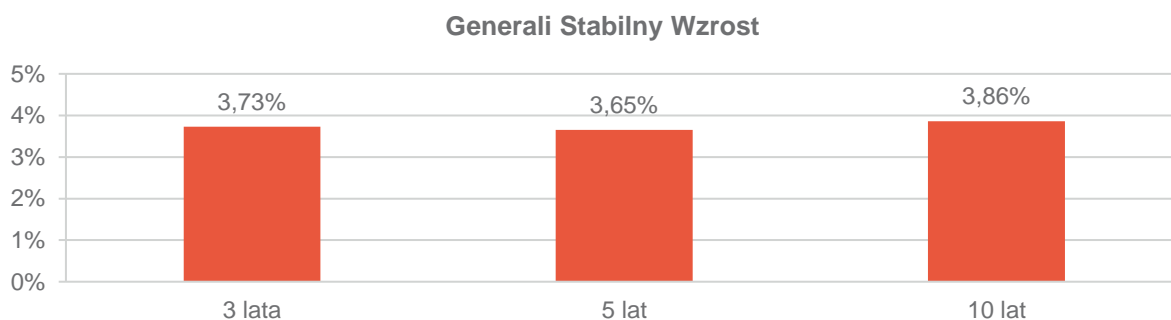

96.5. Zastrzeżenie, że indywidualna stopa zwrotu Uczestnika z inwestycji jest uzależniona od wartości Jednostki Uczestnictwa w momencie jej zbycia i odkupienia przez Fundusz na rzecz Subfunduszu oraz wysokości pobranych opłat manipulacyjnych oraz że wyniki osiągnięte przez Subfundusz w przeszłości nie gwarantują uzyskania podobnych w przyszłości

Towarzystwo zastrzega niniejszym, że indywidualna stopa zwrotu Uczestnika z inwestycji jest uzależniona od wartości Jednostki Uczestnictwa w momencie jej zbycia i odkupienia przez Fundusz oraz wysokości pobranych przez Fundusz opłat manipulacyjnych oraz że wyniki historyczne nie gwarantują uzyskania podobnych wyników w przyszłości.

96a. Informacja o stosowanej metodzie pomiaru całkowitej ekspozycji Subfunduszu.

1. Subfundusz, jako metodę pomiaru całkowitej ekspozycji stosuje metodę zaangażowania.
2. Całkowita ekspozycja Subfunduszu wyliczona przy zastosowaniu metody zaangażowania nie będzie przekraczała Wartości Aktywów Netto Subfunduszu.

Dotyczy Subfunduszu Generali Akcje Małych i Średnich Spółek

97. Opis polityki inwestycyjnej Subfunduszu

97.1. Wskazanie głównych kategorii lokat Subfunduszu i ich dywersyfikacji charakteryzujących specyfikę Subfunduszu oraz, jeżeli Fundusz lokuje Aktywa Subfunduszu głównie w lokaty inne niż papiery wartościowe lub instrumenty rynku pieniężnego – wyraźne wskazanie tej cechy

1. Głównymi kategoriami lokat Subfunduszu są akcje małych i średnich spółek oraz certyfikaty inwestycyjne.
2. Cel inwestycyjny Subfunduszu jest realizowany poprzez inwestowanie nie mniej niż 70% wartości Aktywów Subfunduszu w akcje małych i średnich spółek. Całkowita wartość inwestycji w dłużne papiery wartościowe nie będzie przekraczać 30% wartości Aktywów Subfunduszu. Subfundusz będzie inwestował w krótkoterminowe dłużne papiery wartościowe oraz Instrumenty Rynku Pieniężnego. Fundusz może lokować Aktywa Subfunduszu w inne instrumenty finansowe w sposób dozwolony przepisami prawa i postanowieniami Statutu Funduszu. Za „małe i średnie spółki” w rozumieniu zdania poprzedniego uważa się spółki, których akcje są dopuszczone do obrotu na rynku regulowanym lub wprowadzone do alternatywnego systemu obrotu, z wyjątkiem tych, których kapitalizacja rynkowa (tj. iloczyn ceny rynkowej akcji spółki oraz liczby wyemitowanych przez tę spółkę akcji) przekracza równowartość w złotych 5 mld euro.

97.2. Opis kryteriów doboru lokat do portfela inwestycyjnego Subfunduszu

1. Podstawowym kryterium doboru lokat przez Fundusz, działający na rachunek Subfunduszu, jest dążenie do osiągnięcia celu inwestycyjnego Subfunduszu poprzez uzyskanie odpowiedniej stopy zwrotu z Aktywów Subfunduszu przy zachowaniu założonej płynności.
2. Lokaty Subfunduszu w akcje i inne papiery wartościowe są dokonywane przede wszystkim na podstawie analizy fundamentalnej, w szczególności w przypadku papierów o charakterze udziałowym podstawowymi kryteriami będzie określenie rynkowych i technologicznych przewag firm, jakości zarządzania przedsiębiorstwem, określenie udziału akcji w indeksach giełdowych oraz płynności akcji.

97.3. Jeżeli Subfundusz odzwierciedla skład uznanego indeksu akcji lub dłużnych papierów wartościowych – wskazanie tego indeksu, rynku, którego indeks dotyczy, oraz stopnia odzwierciedlenia indeksu przez Subfundusz

Nie ma zastosowania. Subfundusz nie odzwierciedla składu uznanego indeksu akcji lub dłużnych papierów wartościowych.

97.4. Jeżeli Wartość Aktywów Netto portfela inwestycyjnego Subfunduszu może się charakteryzować dużą zmiennością wynikającą ze składu portfela lub z przyjętej techniki zarządzania portfelem – wyraźne wskazanie tej cechy

Wartość Aktywów Netto Subfunduszu będzie charakteryzować się dużą zmiennością wynikającą ze składu portfela.

97.5. Jeżeli Fundusz może zawierać na rzecz Subfunduszu umowy, których przedmiotem są instrumenty pochodne, w tym niewystandaryzowane instrumenty pochodne – wskazanie tej informacji wraz z określeniem wpływu zawarcia takich umów, w tym umów, których przedmiotem są niewystandaryzowane instrumenty pochodne, na ryzyko związane z przyjętą polityką inwestycyjną

Umowy, których przedmiotem są Instrumenty Pochodne, w tym Niewystandaryzowane Instrumenty Pochodne, mogą być zawierane zarówno w celu ograniczenia ryzyka inwestycyjnego, jak i w celu zapewnienia sprawnego zarządzania portfelem inwestycyjnym Subfunduszu.

Umowy, których przedmiotem są Niewystandaryzowane Instrumenty Pochodne, mające za zadanie ograniczać ryzyko inwestycyjne związane z niekorzystną zmianą cen instrumentów finansowych, kursów walutowych lub stóp procentowych oraz umowy mające na celu sprawne zarządzanie portfelem inwestycyjnym Subfunduszu mogą zwiększać ryzyko inwestycyjne w związku z istniejącymi następującymi czynnikami ryzyka:

- 1) ryzyko kontrahenta – ryzyko niewywiązania się z warunków umowy przez kontrpartniera;
- 2) ryzyko niedopasowania Instrumentu Pochodnego do celu inwestycyjnego mającego za przedmiot Instrument Pochodny – w przypadku strategii zabezpieczającej: ryzyko związane z wyborem przez zarządzającego niewłaściwego zabezpieczenia Aktywów Subfunduszu, polegające na niewłaściwym doborze bazy kontraktu, terminu, waluty lub braku dokładnego dopasowania wartości płatności, co może spowodować stratę na zabezpieczonej transakcji;
- 3) w przypadku Instrumentów Pochodnych, w których instrumentem bazowym jest stopa procentowa (np. transakcje typu swap, cap/floor, transakcje forward i futures) – ryzyko zmienności stopy procentowej;
- 4) w przypadku Instrumentów Pochodnych, w których instrumentem bazowym jest waluta (np. opcje walutowe, transakcje forward, futures i CIRS) – ryzyko kursów walut i stopy procentowej;
- 5) w przypadku Instrumentów Pochodnych opartych na ryzyku kredytowym emitentów – ryzyko zmienności stopy procentowej oraz tzw. ryzyko zmienności spreadu, tj. ryzyko zmienności stosunku oprocentowania obligacji emitowanych przez państwa do oprocentowania obligacji emitowanych przez podmioty prywatne;

- 6) ryzyko związane ze stosowaniem Instrumentów Pochodnych opartych na papierach wartościowych, indeksach giełdowych – może to powodować odchylenie zwrotów z Jednostek Uczestnictwa w porównaniu ze stopą zwrotu stopy odniesienia;
- 7) ryzyko operacyjne - ryzyko bezpośredniej lub pośredniej straty wynikającej z niewłaściwych lub zawodnych procesów wewnętrznych systemów kontrolnych, ludzi i systemów informatycznych lub też ze zdarzeń zewnętrznych.

Powyższe ryzyka związane z zawieraniem przez Fundusz na rachunek Subfunduszu umów mających za przedmiot Instrumenty Pochodne, w tym Niewystandaryzowane Instrumenty pochodne mogą wpływać na wahania (w tym spadki) wartości Jednostek Uczestnictwa Subfunduszu.

97.6. Jeżeli udzielono gwarancji wypłaty określonej kwoty z tytułu odkupienia Jednostek Uczestnictwa Subfunduszu – wskazanie gwaranta oraz warunków gwarancji

Nie dotyczy. Nie udzielono gwarancji wypłaty określonej kwoty z tytułu odkupienia Jednostek Uczestnictwa.

97.7. Opis sposobu w jaki Subfundusz bierze pod uwagę główne niekorzystne skutki dla czynników zrównoważonego rozwoju

Subfundusz bierze pod uwagę główne niekorzystne skutki dla czynników zrównoważonego rozwoju. Sposób uwzględniania głównych niekorzystnych skutków dla zrównoważonego rozwoju został opisany poniżej.

Generali Investments TFI, w zakresie głównych niekorzystnych skutków dla zrównoważonego dąży do minimalizacji ekspozycji na podmioty, których działalność wywiera istotne niekorzystne skutki dla zrównoważonego rozwoju, kierując się przy tym najlepszym interesem Klientów i uczestników funduszy, kryteriami doboru i rodzajem dokonywanych lokat, szczególnymi zasadami dywersyfikacji lokat i innymi ograniczeniami inwestycyjnymi, przyjętymi benchmarkami i stopami odniesienia, zgodnością ze strategią i celem inwestycyjnym, dostępnością i płynnością instrumentów finansowych, konkurencyjnością i rentownością w porównaniu do alternatywnych instrumentów finansowych dostępnych na rynku.

W celu całościowego zarządzania zagadnieniami związanymi ze zrównoważonym rozwojem, w tym głównymi niekorzystnymi skutkami dla zrównoważonego rozwoju, w Generali Investments TFI został powołany Komitet ESG i Zaangażowania.

Generali Investments TFI w procesie zarządzania ryzykiem dla zrównoważonego rozwoju wyodrębniła kontrowersje związane z niekorzystnymi skutkami dla zrównoważonego rozwoju, takie jak na przykład: zaangażowanie w kontrowersyjną broń, zaangażowanie w produkcję amunicji kasetowej, zaangażowanie w produkcję broni atomowej, zaangażowanie w produkcję broni biologicznej lub chemicznej, zaangażowanie w produkcję min przeciwpiechotnych, działalność w sektorze węglowym, działalność w sektorze piasków bitumicznych, działalność w sektorze tytoniowym, wyrządzaniem szkód środowiskowych, działalność związana z odpadami radioaktywnymi, przypadki korupcji, przypadki łamania praw człowieka, przypadki praktyk antykonkurencyjnych, przypadki manipulacji rynkowej, przypadki oszustw, przypadki łamania praw pracowniczych, przypadki bezpieczeństwa związanego z produktami, inne.

W celu oceny emitentów Towarzystwo pozyskuje dane dotyczące emitentów w sposób pośredni z wykorzystaniem usług i informacji udostępnianych przez podmioty trzecie. Towarzystwo zwraca uwagę, że obecnie utrudnione jest pozyskiwanie danych od wielu emitentów, szczególnie z regionu Europy Środkowo-Wschodniej oraz spoza grup rynków rozwiniętych.

Towarzystwo, w przypadkach, gdzie dostęp do danych udostępnianych przez podmioty trzecie takich jak na przykład MSCI Inc. na to pozwala, bada zaangażowanie potencjalnych emitentów papierów wartościowych mogących wchodzić w skład portfeli inwestycyjnych w w/w kontrowersje pod kątem ich natężenia (bardzo poważne, poważne, umiarkowane, niskie) oraz rodzaju zaangażowania emitenta (bezpośrednie, pośrednie) na podstawie metodologii stosowanej przez te podmioty trzecie. Na tej podstawie Towarzystwo tworzy listy restrykcyjną, obserwacyjną i węglową oraz limity inwestycyjne, czyli maksymalne całościowe poziomy zaangażowania w portfelu inwestycyjnym w podmioty z w/w list. Towarzystwo kontroluje limity poprzez sprawdzanie wpływu potencjalnych transakcji przed ich zawarciem oraz na bazie dziennej poziomy wykorzystania tych limitów. Podejście, polegające na badaniu ekspozycji na kontrowersje skutkuje wyższym poziomem zarządzania ryzykiem w przypadkach braku szczegółowych danych dotyczących poszczególnych wskaźników głównych niekorzystnych skutków dla zrównoważonego rozwoju.

Towarzystwo poprzez redukcję i zarządzanie ekspozycją związaną z poszczególnymi kontrowersjami wpływa na wysokość wskaźników niekorzystnych skutków dla zrównoważonego rozwoju. Przy czym najważniejszymi badanymi kontrowersjami w podejściu Towarzystwa, mającymi wprost wpływ na poziom głównych niekorzystnych skutków dla zrównoważonego są: zaangażowanie w sektor węglowy w ramach ekspozycji z tytułu przedsiębiorstwa działających w sektorze paliw kopalnych, kontrowersyjne rodzaje broni (miny przeciwpiechotne, amunicja kasetowa, broń chemiczna i broń biologiczna), szkody środowiskowe (działania mające niekorzystny wpływ na obszary wrażliwe pod względem bioróżnorodności, emisje do wody, odpady).

Oprócz oceny emitentów pod kątem kontrowersji, Towarzystwo bada emitentów pod kątem całościowej charakterystyki związanej ze zrównoważonym rozwojem wykorzystując w tym celu ratingi ESG obliczane i nadawane przez MSCI Inc.

W zakresie związanym z ekspozycją na działalność związaną z wydobyciem węgla oraz produkcją energii ze źródeł nieodnawialnych Generali Investments TFI, oprócz aspektu związanego ze środowiskiem i klimatem, bierze również pod uwagę aspekt społecznych w duchu „Just Transition”, czyli zważając na to by ewentualne decyzje inwestycyjne w podmioty głównie z Europy Środkowo-Wschodniej nie wpływały na redukcję ich potencjału transformacji w kierunku działalności klimatycznie neutralnej oraz nie wpływały negatywnie na lokalne społeczności.

Informacje na temat głównych niekorzystnych skutków dla czynników zrównoważonego rozwoju są dostępne w ramach sprawozdań finansowych.

- 98. Opis ryzyka związanego z inwestowaniem w Jednostki Uczestnictwa Subfunduszu, w tym ryzyka związanego z przyjętą polityką inwestycyjną Subfunduszu**
- 98.1. Opis ryzyka inwestycyjnego związanego z polityką inwestycyjną Subfunduszu z uwzględnieniem strategii zarządzania i szczególnych strategii inwestycyjnych, stosowanych w odniesieniu do inwestycji na określonym obszarze geograficznym, w określonej branży lub sektorze gospodarczym albo w odniesieniu do określonej kategorii lokat, albo w celu odzwierciedlenia indeksu**

Z inwestowaniem w jednostki uczestnictwa Subfunduszu wiąże się wysokie ryzyko inwestycyjne. Wynika ono z przyjętej przez Subfundusz polityki inwestycyjnej, w tym przede wszystkim inwestycji środków Subfunduszu w udziałowe instrumenty finansowe. Ogólny wskaźnik ryzyka Subfunduszu wskazany w Kluczowych informacjach może się różnić od poziomu ryzyka Subfunduszu określonego w Prospekcie.

Ryzyko wyniku inwestycji

Subfundusz nie gwarantuje osiągnięcia celu inwestycyjnego Subfunduszu, a także dodatnich stóp zwrotu z Jednostki Uczestnictwa. Wynik z lokat w instrumenty finansowe, uzależniony jest od wielu parametrów takich jak m.in. tempo wzrostu gospodarczego, poziom inflacji, poziom deficytu budżetowego, poziom deficytu na rachunku bieżącym, poziom bezrobocia czy poziom kursów walutowych. Należy przy tym zaznaczyć, że rynek akcji małych i średnich przedsiębiorstw jest narażony na szczególnie wysoką zmienność cen. Zmiany poszczególnych parametrów makroekonomicznych mogą negatywnie wpływać na ceny poszczególnych składników portfela inwestycyjnego Subfunduszu, co może powodować wahania oraz spadki wartości Jednostek Uczestnictwa Subfunduszu. Istnieje również możliwość, że podjęte w najlepszej wierze i zgodnie z najlepszą wiedzą decyzje inwestycyjne nie przyniosą oczekiwanych rezultatów i wartość posiadanych instrumentów finansowych ulegnie zmniejszeniu, a tym samym wartość Jednostek Uczestnictwa Subfunduszu ulegnie zmniejszeniu.

Ryzyko rynkowe

Rozumie się przez to ryzyko poniesienia przez Subfundusz straty wynikającej z wahań wartości rynkowych pozycji wchodzących w skład aktywów Subfunduszu inwestycyjnego otwartego na skutek fluktuacji zmiennych rynkowych. Ze względu na rodzaj zmiennych rynkowych które mogą ulegać fluktuacji, na ryzyko rynkowe dla Subfunduszu składa się **ryzyko stopy procentowej, ryzyko zmienności stopy procentowej, ryzyko cen akcji, ryzyko zmienności cen akcji, ryzyko walutowe i ryzyko koncentracji.**

- ***Ryzyko stopy procentowej i ryzyko zmienności stopy procentowej***

To ryzyko poniesienia przez Subfundusz straty wynikającej z zmian lub wahań rynkowych stóp procentowych. Spadek ceny papieru wartościowego wchodzącego w skład Aktywów Subfunduszu może negatywnie wpływać na wartość Jednostek Uczestnictwa Subfunduszu. Bezpośrednią wrażliwość na ryzyko stopy procentowej wykazują dłużne papiery wartościowe oraz Instrumenty Pochodne.

- ***Ryzyko cen akcji i ryzyko zmienności cen akcji***

To ryzyko poniesienia przez Subfundusz straty wynikającej ze zmian lub wahań zmienności rynkowych cen akcji. Wrażliwości na te ryzyko wykazują akcje oraz Instrumenty Pochodne oparte na tego typu papierach wartościowych lub indeksach giełdowych w których skład wchodzi tego typu papiery wartościowe.

- ***Ryzyko walutowe***

To ryzyko poniesienia przez Subfundusz straty wynikającej ze zmian lub wahań zmienności kursów wymiany walut. Wrażliwości na te ryzyko mają pozycje Subfunduszu w walucie innej niż PLN.

- ***Ryzyko koncentracji***

To dodatkowe ryzyko, na które narażony jest Subfundusz, wynikające z braku dywersyfikacji portfela aktywów lub zbyt dużej ekspozycji na ryzyko niewykonania zobowiązania przez pojedynczego

emitenta papierów wartościowych lub grupę powiązanych emitentów (poprzez powiązanie branżowe, rynkowe lub właścicielskie).

Ryzyko kredytowe

- **Ryzyko kontrahenta**

To ryzyko poniesienia przez fundusz straty w związku niewywiązaniem się kontrahenta z zobowiązania finansowego wobec Subfunduszu. W szczególności jest to ryzyko:

- Niewypłacalności banku wobec którego Subfundusz ma ekspozycję z tytułu środków na rachunku lub depozytu
- Niewypłacalności kontrahenta transakcji dotyczącej niewystandaryzowanych instrumentów pochodnych w sytuacji występowania niezrealizowanego zysku Subfunduszu na takiej transakcji

Ryzyko płynności

Ryzyko płynności to ryzyko polegające na braku możliwości sprzedaży, likwidacji lub zamknięcia pozycji w aktywach Subfunduszu przy ograniczonych kosztach i w odpowiednio krótkim czasie, na skutek czego jest zagrożona zdolność Subfunduszu do spełniania swoich zobowiązań w tym związanych z umorzeniami tytułów uczestnictwa Subfunduszu przez jego uczestników. Jest to ryzyko braku możliwości upłynnienia aktywów bez wpływu na ich aktualną cenę. Niskie obroty na dostępnych rynkach oraz ryzyko niewprowadzenia do obrotu papierów nabytych w emisjach publicznych mogą spowodować konieczność sprzedaży papierów po cenach nieodzwierciedlających ich rzeczywistej wartości, a także doprowadzić do sytuacji, w której zbycie papierów będzie niemożliwe. Na ryzyko płynności Subfunduszu składa się **ryzyko premii za płynność, ryzyko terminu upłynnienia aktywa** oraz **ryzyko niedopasowania aktywów i zobowiązań**.

- **Ryzyko premii za płynność**

Ryzyko to związane jest z występującą na rynku premią za płynność mającą wpływ na cenę obligacji. Może wystąpić sytuacja, w której Subfundusz nie będzie miał możliwości sprzedaży, likwidacji lub zamknięcia pozycji w danym instrumencie dłużnym przy ograniczonych kosztach i bez wpływu na jego aktualną cenę, co z kolei może skutkować brakiem wystarczającej ilości środków do spełnienia zobowiązań Subfunduszu w tym związanych z umorzeniami tytułów uczestnictwa Subfunduszu przez jego uczestników. Ryzyko to ma podwyższone znaczenie w przypadku Subfunduszy inwestujących w akcje małych i średnich przedsiębiorstw.

- **Ryzyko terminu upłynnienia aktywa**

Ryzyko to związane jest z brakiem możliwości sprzedaży, likwidacji lub zamknięcia pozycji w danym instrumencie dłużnym w odpowiednio krótkim czasie w związku ze zbyt niskimi obrotami występującymi na rynku regulowanym lub w szczególności brakiem możliwości znalezienia kontrpartniera do zawarcia transakcji poza tym rynkiem w wyniku czego Subfundusz nie będzie w stanie uzyskać wystarczającej ilości środków do spełnienia swoich zobowiązań. Ryzyko to jest podwyższone w przypadku Subfunduszy inwestujących w akcje małych i średnich przedsiębiorstw.

- **Ryzyko niedopasowania aktywów i zobowiązań**

Ryzyko to związane jest z niedopasowaniem co do wartości lub terminów rozliczenia upłynnianych aktywów Subfunduszu do zobowiązań wynikających zarówno z zawieranych transakcji jak i z umorzeń jednostek uczestnictwa przez uczestników Subfunduszu.

W celu ograniczenia ryzyka płynności Subfunduszu Towarzystwo wprowadziło system miar i limitów tego ryzyka. Miary ryzyka obejmują wskaźniki powstałe z porównania dodatnich i ujemnych przepływów pieniężnych z aktywów i zobowiązań Subfunduszu dla różnych horyzontów czasowych. Zarówno po stronie zobowiązań jak i aktywów miary te uwzględniają historyczne oraz hipotetyczne kształtowanie się przepływów pieniężnych Subfunduszu w scenariuszu oczekiwanym oraz skrajnie niekorzystnym. Limity ryzyka płynności zostały ustalone na etapie tworzenia Subfunduszu i są przedmiotem cyklicznych weryfikacji.

Kontrola ryzyka płynności wykonana jest przez odrębną i niezależną, w szczególności pod względem podległości służbowej i pełnionych funkcji, od jednostek operacyjnych Towarzystwa odpowiedzialnych za podejmowanie decyzji inwestycyjnych funduszy inwestycyjnych otwartych, komórkę do spraw zarządzania ryzykiem. W przypadku zbliżenia się do wartości granicznej wartości któregoś ze wskaźników miar płynności uruchamiana jest procedura poprawy płynności Subfunduszu.

Ryzyko operacyjne

Ryzyko operacyjne to ryzyko poniesienia przez Subfundusz straty wynikającej z nieodpowiednich procesów wewnętrznych i nieprawidłowości dotyczących systemów Towarzystwa, zasobów ludzkich lub wynikającej ze zdarzeń zewnętrznych, obejmujące ryzyko prawne i dokumentacyjne oraz ryzyko wynikające ze stosowanych w imieniu Subfunduszu procedur zawierania transakcji, rozliczania i wyceny. Szczególnie istotnymi rodzajami ryzyka operacyjnego Subfunduszu są **ryzyko wyceny, ryzyko rozliczenia i ryzyko związane z przechowywaniem aktywów**

- **Ryzyko wyceny**

Ryzyko to wynika z faktu stosowania do wyceny lokat Subfunduszu danych zewnętrznych oraz modeli wyceny dedykowanych do poszczególnych kategorii lokat. W przypadku danych zewnętrznych możliwe jest wystąpienie utrudnień lub braku dostępu do źródła danych lub opóźnienia lub braku dostawy danych wykorzystywanych do wyceny. W przypadku modeli wyceny poza zdarzeniami opisanymi w poprzednim zdaniu może się zdarzyć, że z uwagi na konstrukcję modeli oraz rodzaj zastosowanych do modeli danych wejściowych rzeczywista cena możliwa do osiągnięcia na rynku w przypadku sprzedaży takich papierów wartościowych będzie niższa niż wycena modelowa. W konsekwencji opisanych zdarzeń mogą wystąpić wahania lub spadek wartości Jednostek Uczestnictwa Subfunduszu.

- **Ryzyko związane z przechowywaniem aktywów**

Aktywa Subfunduszu przechowywane są u Depozytariusza i w bankach, które na mocy umów subdepozytowych mają prawo do przechowywania instrumentów finansowych. Nienależyta kontrola nad Aktywami może doprowadzić do wahaniami ceny Jednostki Uczestnictwa Subfunduszu.

- **Ryzyko rozliczenia**

To ryzyko nieterminowych rozliczeń transakcji zawieranych na rachunek Subfunduszu i realizacji przekazów pieniężnych. Nieterminowe rozliczenie lub brak rozliczenia transakcji może w przypadku negatywnego zachowania się cen papierów wartościowych wpływać na wahania oraz spadki wartości Jednostek Uczestnictwa Subfunduszu m.in. ze względu na ewentualną konieczność poniesienia przez Subfundusz działający na rzecz Subfunduszu kar umownych wynikających z zawartych przez Subfundusz na rzecz Subfunduszu umów

Ryzyko związane ze szczególnymi rodzajami instrumentów w które inwestuje Subfundusz lub transakcji zawieranych przez Subfundusz

- **Ryzyko dzwigni finansowej**

W przypadku gdy Subfundusz zawiera transakcję typu repo lub sell-buy-back albo w ramach transakcji na instrument pochodny wnosi depozyt zabezpieczający w wysokości niższej niż wartość bazy instrumentu pochodnego lub nie wnosi takiego depozytu, może dojść do istotnego zwiększenia ryzyka rynkowego, kredytowego, płynności i operacyjne charakterystyczne dla rodzaju zawieranej transakcji.

- **Ryzyko związane z inwestycjami w inne Subfundusze**

Z uwagi na możliwość dokonywania na rachunek Subfunduszu lokat w jednostki uczestnictwa innych Subfunduszy inwestycyjnych otwartych mających siedzibę na terytorium Rzeczypospolitej Polskiej oraz tytuły uczestnictwa emitowane przez Subfundusze zagraniczne lub instytucje wspólnego inwestowania mające siedzibę za granicą, z inwestycjami tymi wiążą się określone kategorie ryzyka rynkowego, kredytowego, płynności i operacyjne charakterystyczne dla danego Subfunduszu lub instytucji wspólnego inwestowania.

Ponadto Towarzystwo oraz Subfundusz nie mają wpływu na sposób zarządzania oraz nie mają dostępu do aktualnego składu portfela inwestycyjnego w tym do informacji na temat aktualnego poziomu ryzyka inwestycyjnego tych podmiotów. Może się więc zdarzyć, że decyzje inwestycyjne Subfunduszy lub instytucji wspólnego inwestowania będą oddziaływać na Subfundusz bezpośrednio, co w rezultacie może powodować wahania (w tym spadki) wartości Jednostek Uczestnictwa Subfunduszu

- **Ryzyko związane z inwestycjami w Instrumenty Pochodne**

Ryzyko związane z inwestycjami Subfunduszu w Instrumenty Pochodne obejmuje ryzyko operacyjne dotyczące zawarcia takiej transakcji oraz określone kategorie ryzyka rynkowego, kredytowego, płynności i operacyjnego charakterystyczne dla danego Instrumentu Pochodnego opisanego w pkt 97.5 Prospektu. Co istotne zawieranie transakcji w Instrumenty Pochodne może skutkować istotnym

zwielokrotnieniem ryzyka rynkowego, kredytowego i płynności a w szczególnych przypadkach powstaniem ekspozycji z potencjalnie nieograniczoną stratą.

98.2. Opis ryzyka inwestycyjnego związanego z uczestnictwem w Subfunduszu

98.2.1. Ryzyko nieosiągnięcia oczekiwanego zwrotu z inwestycji w Jednostki Uczestnictwa, z uwzględnieniem czynników mających wpływ na poziom ryzyka związanego z inwestycją

Subfundusz poprzez proces inwestycyjny i lokowanie Aktywów w określone w Statucie rodzaje lokat będzie dążył do zrealizowania celu inwestycyjnego określonego w Statucie, przy czym jednak Fundusz nie gwarantuje osiągnięcia tego celu, a także dodatnich stóp zwrotu z inwestycji w Jednostki Uczestnictwa. Inwestycje na rynku kapitałowym obarczone są ryzykiem, które może doprowadzić do wahania (w tym spadku) wartości Jednostek Uczestnictwa Subfunduszu. Ryzyko nieosiągnięcia oczekiwanego zwrotu z inwestycji w Jednostki Uczestnictwa Subfunduszu pozostaje również w związku z horyzontem inwestycyjnym Uczestnika – określonym indywidualnie dla każdego Subfunduszu w opisie Profilu Inwestora. Skrócenie sugerowanego czasu trwania inwestycji zwiększa ryzyko wpływu krótkoterminowych zmian koniunktury rynkowej na osiągniętą stopę zwrotu. Zakończenie inwestycji przed upływem zaplanowanego horyzontu inwestycyjnego, może spowodować, iż zrealizowana stopa zwrotu z inwestycji w Jednostki Uczestnictwa Subfunduszu będzie różnić się od oczekiwanego zwrotu z inwestycji (w tym może być od niego niższa).

Uczestnik Funduszu powinien mieć na uwadze, że pomimo dokładania najwyższej zawodowej staranności Subfundusz może nie osiągnąć zakładanego zwrotu z inwestycji. Należy mieć również na uwadze następujące ryzyka mogące mieć wpływ na wartość Jednostek Uczestnictwa Subfunduszu:

Ryzyko związane z zawarciem określonych umów

Uczestnik powinien brać pod uwagę możliwość wpływu na wartość Jednostki Uczestnictwa umów związanych z zabezpieczaniem inwestycji Funduszu, w tym dotyczących Subfunduszu, lub umów dotyczących Jednostek Uczestnictwa, oraz umów o obsługę Funduszu i Uczestników, w szczególności umów z Agentem Transferowym i Dystrybutorami, polegające na możliwości nieprawidłowej realizacji powierzonych obowiązków.

Ryzyko związane ze szczególnymi warunkami zawartych przez Fundusz transakcji

Uczestnik powinien brać pod uwagę możliwość wpływu na wartość Jednostki Uczestnictwa transakcji związanych z nabywaniem i zbywaniem aktywów Subfunduszu, w szczególności transakcji wynikających ze specyfiki niektórych umów zawieranych przez Fundusz w tym umów mających za przedmiot prawa pochodne (ryzyko wynikające z kształtowania się wartości instrumentu bazowego w sposób odmienny od oczekiwań zarządzającego), pożyczek papierów wartościowych (ryzyko braku możliwości wywiązania się z umowy pożyczki na warunkach oczekiwanych przez zarządzającego) a także możliwość zawarcia transakcji na warunkach niestandardowych, jak również możliwość opóźnień w ich realizacji bądź rozliczeniu, spowodowanych czynnikami niezależnymi od Towarzystwa.

Ryzyko związane z udzielonymi gwarancjami

Fundusz nie udziela gwarancji innym podmiotom.

Ryzyko niewypłacalności gwaranta

Fundusz, ani jakikolwiek inny podmiot nie gwarantuje osiągnięcia ani utrzymania Wartości Aktywów Netto Subfunduszu ani wartości Jednostki Uczestnictwa Subfunduszu na jakimkolwiek poziomie. W przypadku niewypłacalności emitenta papierów wartościowych lub kontrahenta, z którym Fundusz zawiera umowy na instrumentach finansowych, objętych gwarancją przez podmioty trzecie, niewypłacalność któregośkolwiek z gwarantów, może w istotny sposób negatywnie wpłynąć na wartość aktywów netto Subfunduszu.

98.2.2. Ryzyko wystąpienia szczególnych okoliczności, na wystąpienie których Uczestnik Funduszu nie ma wpływu lub ma ograniczony wpływ

Towarzystwo jako organ Funduszu jest uprawnione do podejmowania w imieniu Funduszu działań określonych w Statucie Funduszu, przy czym Uczestnik nie ma wpływu na fakt podjęcia bądź niepodjęcia tych działań. Ponadto mogą wystąpić inne okoliczności, na które Uczestnik nie będzie miał wpływu, a które w znaczący sposób mogą wpływać na opłacalność dokonanej inwestycji. Należy również zwrócić uwagę na możliwość wystąpienia innych zdarzeń, na które Uczestnik nie ma wpływu, a które mogą zaistnieć w związku z prowadzoną przez Fundusz i Towarzystwo działalnością, takich jak:

Ryzyko połączenia Funduszu z innym funduszem inwestycyjnym, w tym połączenie Subfunduszu z innym Subfunduszem

Za zgodą Komisji i pod warunkiem wyrażenia zgody przez Zgromadzenie Uczestników może nastąpić połączenie dwóch funduszy inwestycyjnych otwartych, zarządzanych przez Towarzystwo. Połączenie Funduszu z innym funduszem inwestycyjnym oraz połączenie Subfunduszu z innym Subfunduszem może mieć wpływ na wartość Jednostek Uczestnictwa Subfunduszu.

Ryzyko zmiany polityki inwestycyjnej

Zmiany w zakresie polityki inwestycyjnej Subfunduszu mogą skutkować zmianą profilu ryzyka Subfunduszu oraz

mieć wpływ na wahania oraz spadki wartości Jednostek Uczestnictwa Subfunduszu. Zmiana polityki inwestycyjnej Subfunduszu nie wymaga zgody Uczestników ani, co do zasady, zezwolenia KNF. Zmiany polityki inwestycyjnej Subfunduszu wchodzi w życie w terminie 3 miesięcy od dnia dokonania przez Towarzystwo ogłoszenia o zmianach w Statucie.

Ryzyko związane z zawieszeniem odkupywania Jednostek Uczestnictwa

Co do zasady Uczestnik może złożyć żądanie odkupienia Jednostek Uczestnictwa w każdym Dniu Wyceny. Niemniej jednak Prospekt przewiduje, że w przypadku zajścia określonych przesłanek, Towarzystwo może zawiesić odkupywanie Jednostek Uczestnictwa. Oznacza to, iż Jednostki Uczestnictwa, co do których Uczestnik złożył żądanie odkupienia w określonych sytuacjach mogą zostać odkupione w innym terminie, co wiąże się z ryzykiem, że odkupienie Jednostek Uczestnictwa Subfunduszu nastąpi po cenie mniej korzystnej niż oczekiwał tego Uczestnik składający zlecenie odkupienia.

Ryzyko regulacji prawnych dotyczących Subfunduszu w szczególności w zakresie prawa podatkowego.

Zmiany w regulacjach prawnych mogą wpłynąć na zmianę wartości składników Aktywów Subfunduszu. Jednym z najważniejszych czynników prowadzenia działalności gospodarczej jest otoczenie prawne. Niekorzystne zmiany w regulacjach prawnych (m.in. w systemie podatkowym, w systemie obrotu gospodarczego, w systemie obrotu papierami wartościowymi) mogą negatywnie wpływać na atrakcyjność inwestycyjną instrumentów finansowych, w tym dłużnych papierów wartościowych oraz akcji, a tym samym na ich ceny, co może mieć bezpośrednie oddziaływanie na wahania (w tym spadek) wartości Jednostek Uczestnictwa Subfunduszu. Należy przy tym podkreślić, że zmiany w systemie prawnym mogą mieć charakter nagłego i znaczącego pogorszenia parametrów gospodarczych przyczyniając się do gwałtownych ruchów cen instrumentów finansowych na rynku.

Dodatkowo należy podkreślić, że zmiany w systemie prawnym, w tym w systemie obrotu gospodarczego oraz w systemie podatkowym mogą niekorzystnie wpływać na inwestycje Uczestników Funduszu. W takim wypadku Uczestnik Funduszu narażony jest na możliwość ponoszenia dodatkowych obciążeń, które w sposób znaczący mogą negatywnie wpływać na realizowane przez Uczestnika Funduszu stopy zwrotu z inwestycji w Jednostki Uczestnictwa Subfunduszu.

Ryzyko otwarcia likwidacji Funduszu i Subfunduszu

Zgodnie ze Statutem zarówno Fundusz, jak i Subfundusz mogą ulec likwidacji w przypadkach określonych w Statucie.

Ryzyko przejęcia zarządzania Funduszem przez inne towarzystwo funduszy inwestycyjnych

Zgodnie z polskim prawem dopuszczalne jest przejęcie zarządzania Funduszem przez inne towarzystwo funduszy inwestycyjnych bez zgody Uczestników Funduszu.

Ryzyko przejęcia zarządzania Funduszem przez spółkę zarządzającą

Zgodnie z polskim prawem Towarzystwo może w drodze umowy przekazać spółce zarządzającej prowadzącej działalność na terytorium Rzeczypospolitej Polskiej zarządzanie Funduszem i prowadzenie jego spraw.

Ryzyko zmiany Depozytariusza lub innych podmiotów obsługujących Subfundusz

Zgodnie z polskim prawem dopuszczalna jest zmiana Depozytariusza i innych podmiotów obsługujących Fundusz w czasie działalności Funduszu bez zgody Uczestników Funduszu.

Ryzyko inflacji

Nawet w przypadku uzyskania dodatniej stopy zwrotu przez Subfundusz, po uwzględnieniu inflacji może się okazać, że realnie Subfundusz przyniósł stratę, ponieważ inflacja będzie wyższa od zysków Subfunduszu.

Ryzyko nieosiągnięcia celu inwestycyjnego

Fundusz nie gwarantuje osiągnięcia celu inwestycyjnego Subfunduszu, a także dodatnich stóp zwrotu z Jednostki Uczestnictwa.

Ryzyko niewypłacalności banków

Istnieje ryzyko niespłacenia w terminie przez bank należności z tytułu lokaty oraz ryzyko, że banki, w których zostaną ulokowane środki, okażą się niewypłacalne.

98.3. Informacja ujawniana zgodnie z art. 6 Rozporządzenia Parlamentu Europejskiego i Rady (UE) 2019/2088 z dnia 27 listopada 2019 r. w sprawie ujawniania informacji związanych ze zrównoważonym rozwojem w sektorze usług finansowych

98.3.1. Sposób, w jaki ryzyka dla zrównoważonego rozwoju są wprowadzane w podejmowanych decyzjach inwestycyjnych dotyczących rodzajów głównych instrumentów finansowych Subfunduszu:

Ryzyka dla zrównoważonego rozwoju są wprowadzane w podejmowanych decyzjach inwestycyjnych w procesie analizy fundamentalnej, zarówno w ujęciu bottom-up, czyli na podstawie analizy emitentów papierów

wartościowych o charakterze udziałowym, gdzie znaczącym składnikiem tej oceny jest ocena standardów zarządzania daną spółką, jak i w ujęciu top-down, czyli na podstawie analizy makroekonomicznej i sektorowej, a także analizy poszczególnych papierów wartościowych. Rezultatem tej analizy są adekwatne z jej wynikami decyzje inwestycyjne skutkujące odpowiednią selekcją emitentów do portfela inwestycyjnego oraz decyzje w zakresie, zwiększania, utrzymywania, redukcji zaangażowania lub całkowitej dezinwestycji w papiery wartościowe emitowane przez danego emitenta, które mogą wpływać na osiąganą stopę zwrotu.

98.3.2. Wyniki oceny prawdopodobnego wpływu ryzyk dla zrównoważonego rozwoju na zwrot z tytułu produktów finansowych:

W wyniku przeprowadzonej analizy, Towarzystwo stwierdza, że następujące ryzyka mogą być znaczące dla wartości inwestycji w dany subfundusz:

Standardy ładu korporacyjnego

Ryzyko poniesienia przez fundusz straty wynikającej z utraty wartości inwestycji subfunduszu w instrumenty finansowe emitowane przez emitentów związane z negatywnymi zdarzeniami wynikającymi ze standardów ładu korporacyjnego obowiązujących w krajach siedziby emitentów, wynikające z np. scentralizowanego systemu politycznego, jakości systemu prawnego i egzekwowania prawa. Ryzyko nieosiągnięcia zysku w przypadku ograniczania inwestycji w emitentów podatnych na w/w ryzyko oraz ryzyko wynikające z innych zdarzeń, na które narażone jest Towarzystwo w związku z decyzjami inwestycyjnymi w zakresie pełnienia funkcji zarządzającego subfunduszem. Ekspozycja subfunduszu na ryzyko związane ze standardami ładu korporacyjnego wynika z uniwersum geograficznego subfunduszu.

Standardy ładu społecznego

Ryzyko poniesienia przez fundusz straty wynikającej z utraty wartości inwestycji subfunduszu w instrumenty finansowe emitowane przez emitentów związane z negatywnymi zdarzeniami wynikającymi z ogólnych standardów funkcjonowania społeczeństw, standardów rynku pracy oraz standardów bezpieczeństwa i higieny pracy obowiązujących w krajach siedziby emitentów. Ryzyko nieosiągnięcia zysku w przypadku ograniczania inwestycji w emitentów podatnych na w/w ryzyko oraz ryzyko wynikające z innych zdarzeń, na które narażone jest Towarzystwo w związku z decyzjami inwestycyjnymi w zakresie pełnienia funkcji zarządzającego subfunduszem.

Ryzyko związane z brakiem danych dotyczących zrównoważonego rozwoju

Ryzyko poniesienia przez fundusz straty wynikającej z utraty wartości inwestycji subfunduszu w instrumenty finansowe emitowane przez emitentów, dla których ze względu na brak danych lub brak istotnej części danych niemożliwe jest oszacowanie ryzyka związanego ze zrównoważonym rozwojem.

W wyniku analizy ryzyka dla zrównoważonego rozwoju na zwrot z Subfunduszu, w opinii TFI, dokładne ujęcie ilościowego wpływu tych czynników jest aktualnie utrudnione. W opinii TFI zarówno, w krótkim horyzoncie, jak i długim horyzoncie istnieją czynniki mogące wpływać zarówno pozytywnie jak i negatywnie na stopę zwrotu.

98.3.3. Uwzględnianie unijnych kryteriów dotyczących zrównoważonej środowiskowo działalności gospodarczej

Inwestycje w ramach tego produktu finansowego nie uwzględniają unijnych kryteriów dotyczących zrównoważonej środowiskowo działalności gospodarczej.

99. Określenie profilu inwestora, z uwzględnieniem zakresu czasowego inwestycji oraz poziomu ryzyka inwestycyjnego związanego z przyjętą polityką inwestycyjną Subfunduszu

Subfundusz skierowany jest do inwestorów, którzy:

- chcą lokować środki w subfundusz inwestujący w akcje małych i średnich spółek,
- akceptują wysokie ryzyko inwestycyjne,
- mają co najmniej 5-letni horyzont inwestycyjny.

100. Wysokość minimalnych wpłat tytułem nabycia Jednostek Uczestnictwa, informacje o wysokości opłat i prowizji związanych z uczestnictwem w Subfunduszu, sposobie ich naliczania i pobierania, kosztów obciążających Subfundusz oraz szczegółowe terminy realizacji zleceń przez Agenta Transferowego

100.1. Wskazanie wysokości minimalnych wpłat tytułem nabycia Jednostek Uczestnictwa Subfunduszu

1. Pierwsza i każda następna wpłata środków pieniężnych na nabycie Jednostek Uczestnictwa kategorii A, B, C, D, E, F, G, H, I, J, K, L, M oraz N Subfunduszu powinna wynosić nie mniej niż 100 złotych, każda następna wpłata Uczestnika Funduszu – nie mniej niż 100 złotych. Fundusz może określić niższą pierwszą i kolejną minimalną wpłatę na nabycie Jednostek Uczestnictwa kategorii A, B, C, D, E, F, G, H, I, J, K, L, M oraz N Subfunduszu, nie niższą jednak niż 20 złotych, a osoby uczestniczące w pracowniczych programach emerytalnych, Uczestników IKE lub Uczestników IKZE lub Specjalistycznych Planach Inwestycyjnych Fundusz może zwolnić z obowiązku dokonania minimalnej wpłaty na nabycie Jednostek Uczestnictwa

Subfunduszu.

1a. (skreślono).

2. W przypadku gromadzenia oszczędności na IKE minimalna wysokość pierwszej wpłaty na nabycie Jednostek Uczestnictwa kategorii A, B i C Subfunduszu wynosi 3000 złotych, przy czym Umowa o prowadzenie IKE może przewidywać niższą minimalną wysokość pierwszej wpłaty na nabycie Jednostek Uczestnictwa kategorii A, B i C Subfunduszu. W przypadku zawierania Umowy o prowadzenie IKE za pośrednictwem Towarzystwa minimalna wysokość wpłaty wynosi 100 zł. W przypadku gromadzenia oszczędności na IKZE minimalna wysokość pierwszej wpłaty na nabycie Jednostek Uczestnictwa kategorii A, B i C Subfunduszu wynosi 3000 złotych, przy czym Umowa o prowadzenie IKZE może przewidywać niższą minimalną wysokość pierwszej wpłaty na nabycie Jednostek Uczestnictwa kategorii A, B i C Subfunduszu. W przypadku zawierania Umowy o prowadzenie IKZE za pośrednictwem Towarzystwa minimalna wysokość wpłaty wynosi 100 zł.
3. Wpłaty i wypłaty środków pieniężnych w związku ze zbywaniem i odkupywaniem Jednostek Uczestnictwa dokonywane są w złotych.

100.2. Wskazanie przepisów Statutu określających rodzaje, maksymalną wysokość, sposób kalkulacji i naliczania kosztów obciążających Subfundusz, w tym w szczególności wynagrodzenie Towarzystwa, oraz terminy, w których najwcześniej może nastąpić pokrycie poszczególnych rodzajów kosztów

Rodzaje, maksymalną wysokość, sposób kalkulacji i naliczania kosztów obciążających Subfundusz, w tym w szczególności wynagrodzenie Towarzystwa, oraz terminy, w których najwcześniej może nastąpić pokrycie poszczególnych rodzajów kosztów, określają art. 213 i 214 Statutu.

100.3. Wskazanie wartości Współczynnika Kosztów Całkowitych (WKC) wraz z informacją, że odzwierciedla on udział kosztów niezwiązanych bezpośrednio z działalnością inwestycyjną Funduszu na rzecz Subfunduszu w średniej Wartości Aktywów Netto Subfunduszu za dany rok, a także wskazanie kategorii kosztów Subfunduszu niewłączonych do wskaźnika WKC, w tym opłat transakcyjnych

Współczynnik Kosztów Całkowitych (wskaźnik WKC) za rok 2023 wynosi:

dla jednostki uczestnictwa kategorii A: 2,18%

dla jednostki uczestnictwa kategorii C: 0,78%

Wskaźnik WKC odzwierciedla udział kosztów niezwiązanych bezpośrednio z działalnością inwestycyjną Generali Akcje Małych i Średnich Spółek w średniej Wartości Aktywów Netto Generali Akcje Małych i Średnich Spółek przypadający na daną kategorię Jednostek Uczestnictwa za 2023 rok.

Koszty niewłączone do Współczynnika Kosztów Całkowitych:

- a) koszty transakcyjne, w tym prowizje i opłaty maklerskie, podatki związane z nabyciem lub zbyciem składników portfela,
- b) odsetki z tytułu zaciągniętych pożyczek lub kredytów,
- c) świadczenia wynikające z realizacji umów, których przedmiotem są Instrumenty Pochodne,
- d) opłaty związane z nabyciem lub odkupieniem Jednostek Uczestnictwa lub inne opłaty ponoszone bezpośrednio przez Uczestnika,
- e) wartości usług dodatkowych.

100.4. Wskazanie szczegółowych terminów realizacji zleceń przez Agenta Transferowego

100.4.1. Nabycie Jednostek Uczestnictwa

W przypadku gdy Agent Transferowy otrzyma prawidłowo wypełnione zlecenie nabycia Jednostek Uczestnictwa w Dniu Wyceny oraz potwierdzi, na podstawie wyciągu bankowego udostępnionego Agentowi Transferowemu przez Depozytariusza, że środki na pokrycie zlecenia wpłynęły na rachunek bankowy Subfunduszu w Dniu Wyceny, realizacja zlecenia nabycia Jednostek Uczestnictwa następuje według ceny z następnego Dnia Wyceny.

Towarzystwo dąży do realizacji nabycia Jednostek Uczestnictwa w terminach wskazanych powyżej. Realizacja zlecenia nabycia nie może nastąpić później niż w terminie 5 (pięciu) dni od dnia złożenia zlecenia nabycia, chyba że opóźnienie jest następstwem zdarzeń, za które Towarzystwo nie ponosi odpowiedzialności.

Zlecenie złożone w dniu niebędącym Dniem Wyceny, uznaje się za złożone w najbliższym Dniu Wyceny następującym po tym dniu.

100.4.2. Odkupienie Jednostek Uczestnictwa

W przypadku gdy Agent Transferowy otrzyma prawidłowo wypełnione zlecenie odkupienia Jednostek Uczestnictwa w Dniu Wyceny, Uczestnik Funduszu otrzymuje środki z tytułu odkupienia Jednostek

Uczestnictwa według ceny odkupienia, równej Wartości Aktywów Netto Subfunduszu na Jednostkę Uczestnictwa danej kategorii z następnego Dnia Wyceny.

Towarzystwo dąży do realizacji odkupienia Jednostek Uczestnictwa w terminach wskazanych powyżej. Realizacja zlecenia odkupienia nie może nastąpić później niż w terminie 5 (pięciu) dni od dnia złożenia zlecenia odkupienia, chyba że opóźnienie jest następstwem zdarzeń, za które Towarzystwo nie ponosi odpowiedzialności.

Zlecenie złożone w dniu niebędącym Dniem Wyceny, uznaje się za złożone w najbliższym Dniu Wyceny następującym po tym dniu.

W przypadku gdy przepisy prawa przewidują inne terminy realizacji zlecenia odkupienia, realizacja następuje w tych terminach.

100.4.3. Konwersja Jednostek Uczestnictwa

W przypadku gdy Agent Transferowy otrzyma prawidłowo wypełnione zlecenie konwersji Jednostek Uczestnictwa związanych z Subfunduszem na Jednostki Uczestnictwa związane z innym Subfunduszem w Dniu Wyceny, realizacja zlecenia konwersji następuje według ceny z następnego Dnia Wyceny.

Towarzystwo dąży do realizacji konwersji Jednostek Uczestnictwa Funduszu w terminach wskazanych powyżej. Realizacja zlecenia konwersji nie może nastąpić później niż w terminie 5 (pięciu) dni od dnia złożenia zlecenia konwersji, chyba że opóźnienie jest następstwem zdarzeń, za które Towarzystwo nie ponosi odpowiedzialności.

W przypadku gdy subfundusz docelowy posiada dłuższe terminy realizacji zleceń, realizacja konwersji następuje w terminie i na zasadach określonych dla subfunduszu docelowego.

Zlecenie złożone w dniu niebędącym Dniem Wyceny, uznaje się za złożone w najbliższym Dniu Wyceny następującym po tym dniu.

100.4.4. Zamiana Jednostek Uczestnictwa

W przypadku gdy Agent Transferowy otrzyma prawidłowo wypełnione zlecenie zamiany Jednostek Uczestnictwa związanych z Subfunduszem na Jednostki Uczestnictwa związane z innym Subfunduszem w Dniu Wyceny, realizacja zlecenia zamiany następuje według ceny z następnego Dnia Wyceny.

Towarzystwo dąży do realizacji zamiany Jednostek Uczestnictwa Funduszu w terminach wskazanych powyżej. Realizacja zlecenia zamiany nie może nastąpić później niż w terminie 5 (pięciu) dni od dnia złożenia zlecenia zamiany, chyba że opóźnienie jest następstwem zdarzeń, za które Towarzystwo nie ponosi odpowiedzialności.

W przypadku gdy subfundusz docelowy posiada dłuższe terminy realizacji zleceń, realizacja zamiany następuje w terminie i na zasadach określonych dla subfunduszu docelowego.

Zlecenie złożone w dniu niebędącym Dniem Wyceny, uznaje się za złożone w najbliższym Dniu Wyceny następującym po tym dniu.

100.5. Wskazanie opłat manipulacyjnych z tytułu zbycia lub odkupienia Jednostek Uczestnictwa oraz innych opłat uiszczanych bezpośrednio przez Uczestnika

W przypadku nieprawidłowego pobrania opłaty manipulacyjnej (tj. w wysokości niższej lub wyższej niż należna), Fundusz ma prawo do dokonania stosownych korekt Jednostek Uczestnictwa na odpowiednim Subrejestrze Uczestnika, z zastrzeżeniem posiadania przez Uczestnika takiej liczby Jednostek Uczestnictwa, która będzie umożliwiała dokonanie przedmiotowej korekty.

100.5.1. Opłata za otwarcie Subrejestrów

1. Towarzystwo lub Dystrybutor przy zbywaniu Jednostek Uczestnictwa pobiera opłatę za otwarcie Subrejestrów.
2. Opłata za otwarcie Subrejestrów będzie pobierana osobno dla każdego z Subrejestrów. Opłata za otwarcie Subrejestrów, która może być pobierana przez Towarzystwo lub Dystrybutora tylko przy nabyciu Jednostek Uczestnictwa, w wyniku którego następuje otwarcie Subrejestrów, określona jest w Tabelach Opłat. Opłata, o której mowa w niniejszym ustępie, jest opłatą ustanowioną na podstawie przepisu art. 86, ust. 2 Ustawy i jest należna podmiotowi, o którym mowa w art. 32 ust. 1 pkt 1-3 i ust. 2 Ustawy, od Uczestnika Funduszu.
3. Z zastrzeżeniem pkt 100.5.6., opłata za otwarcie Subrejestrów ustalana jest przez Towarzystwo i nie może być wyższa niż 1000 zł.
4. Wysokość opłaty za otwarcie Subrejestrów ustalana jest przez Towarzystwo w Tabelach Opłat.
5. Towarzystwo może obniżyć wysokość opłaty za otwarcie Subrejestrów lub zwolnić nabywcę Jednostek Uczestnictwa, wszystkich nabywców bądź określoną grupę nabywców z obowiązku jej ponoszenia w sytuacjach określonych w punkcie poniższym.

6. Zwolnienie z opłaty manipulacyjnej lub obniżenie jej stawki może nastąpić w następujących przypadkach:
 - a) w okresie kampanii promocyjnej Towarzystwa lub Funduszu, lub Subfunduszu,
 - b) na uzasadniony wniosek Dystrybutora,
 - c) w ramach uczestnictwa w specjalistycznych planach inwestycyjnych, prowadzonych z Funduszem pracowniczych programach emerytalnych lub gromadzenia oszczędności na IKE lub IKZE,
 - d) w stosunku do Towarzystwa, akcjonariuszy Towarzystwa oraz podmiotów zależnych od akcjonariuszy i w stosunku do nich dominujących, pracowników Towarzystwa, pracowników Agenta Transferowego, pracowników Depozytariusza, pracowników akcjonariuszy Towarzystwa oraz pracowników Dystrybutorów i podmiotów współpracujących z Towarzystwem na podstawie zawartych z nim umów o świadczenie usług,
 - e) dokonywania przez Uczestnika reinwestycji,
 - f) w przypadku nabywania Jednostek Uczestnictwa za pośrednictwem Towarzystwa.
7. Nabywca, któremu Towarzystwo obniżyło wysokość opłaty za otwarcie Subrejestru lub zwolniło z obowiązku jej ponoszenia, z wyjątkiem przypadków, o których mowa w punkcie powyższym, lit. a) i c), ma obowiązek przy nabyciu lub konwersji Jednostek Uczestnictwa podać tytuł obniżenia lub zwolnienia.

100.5.2. Opłata manipulacyjna za zbywanie Jednostek Uczestnictwa

1. Przy zbywaniu Jednostek Uczestnictwa w tym zbywania w ramach IKE, IKZE oraz Specjalistycznych Planów Inwestycyjnych pobierane są opłaty za ich zbywanie – opłata manipulacyjna oraz opłata za otwarcie Subrejestru. Opłaty, o których mowa w zdaniu poprzednim należne są podmiotowi, o którym mowa w art. 32 ust. 1 pkt 1-3 i ust. 2 Ustawy, od Uczestnika Funduszu.
2. Wysokość opłaty manipulacyjnej pobieranej przy zbywaniu Jednostek Uczestnictwa Subfunduszu nie może przekroczyć:
 - a) w przypadku Jednostek Uczestnictwa kategorii A: 5%,
 - b) w przypadku Jednostek Uczestnictwa kategorii B: 5%,
 - c) w przypadku Jednostek Uczestnictwa kategorii C: 5%,
 - d) w przypadku Jednostek Uczestnictwa kategorii D: 0%,
 - e) w przypadku Jednostek Uczestnictwa kategorii E: 5%,
 - f) w przypadku Jednostek Uczestnictwa kategorii F: 5%,
 - g) w przypadku Jednostek Uczestnictwa kategorii G: 5%,
 - h) w przypadku Jednostek Uczestnictwa kategorii I: 5%,
 - i) w przypadku Jednostek Uczestnictwa kategorii J: 4%,
 - j) w przypadku Jednostek Uczestnictwa kategorii K: 3%,
 - k) w przypadku Jednostek Uczestnictwa kategorii L: 2%,
 - l) w przypadku Jednostek Uczestnictwa kategorii M: 1%

- środków wpłacanych na nabycie Jednostek Uczestnictwa danej kategorii. Wysokość stawki opłaty manipulacyjnej może być zależna od wartości środków wpłacanych w celu nabycia Jednostek Uczestnictwa i wartości Jednostek Uczestnictwa należących już do Uczestnika oraz od sposobu dokonania wpłaty na nabycie Jednostek Uczestnictwa. Przy zbywaniu Jednostek Uczestnictwa Subfunduszu kategorii innych niż wskazane powyżej nie są pobierane opłaty manipulacyjne

3. Skala i wysokość stawek opłat manipulacyjnych ustalana jest przez Towarzystwo w Tabelach Opłat.
4. Towarzystwo może obniżyć wysokość stawki opłaty manipulacyjnej lub zwolnić nabywcę Jednostek Uczestnictwa, wszystkich nabywców bądź określoną grupę nabywców z obowiązku jej ponoszenia w sytuacjach określonych w punkcie poniższym.
5. Zwolnienie z opłaty manipulacyjnej lub obniżenie jej stawki może nastąpić w następujących przypadkach:
 - a) w okresie kampanii promocyjnej Towarzystwa lub Funduszu, lub Subfunduszu,
 - b) na uzasadniony wniosek Dystrybutora,
 - c) w ramach uczestnictwa w specjalistycznych planach inwestycyjnych, prowadzonych z Funduszem pracowniczych programach emerytalnych lub gromadzenia oszczędności na IKE lub IKZE,
 - d) w stosunku do Towarzystwa, akcjonariuszy Towarzystwa oraz podmiotów zależnych od akcjonariuszy i w stosunku do nich dominujących, pracowników Towarzystwa, pracowników Agenta

Transferowego, pracowników Depozytariusza, pracowników akcjonariuszy Towarzystwa oraz pracowników Dystrybutorów i podmiotów współpracujących z Towarzystwem na podstawie zawartych z nim umów o świadczenie usług,

- e) dokonywania przez Uczestnika reinwestycji,
 - f) w przypadku nabywania Jednostek Uczestnictwa za pośrednictwem Towarzystwa.
6. Zwolnienie z opłaty manipulacyjnej lub obniżenie jej stawki może nastąpić, na zasadach określonych w punkcie powyższym, przy nabywaniu Jednostek Uczestnictwa Subfunduszu w ramach zamiany, a także w ramach dokonywania konwersji. Nabywca, któremu Towarzystwo obniżyło wysokość stawki opłaty manipulacyjnej lub zwolniło z obowiązku jej ponoszenia, z wyjątkiem przypadków, o których mowa w punkcie powyższym, lit.a) i c), ma obowiązek przy nabyciu lub konwersji Jednostek Uczestnictwa podać tytuł obniżenia lub zwolnienia.

100.5.3. Opłata manipulacyjna za odkupywanie Jednostek Uczestnictwa

1. Przy odkupywaniu Jednostek Uczestnictwa w tym odkupywania w ramach IKE, IKZE oraz Specjalistycznych Planów Inwestycyjnych, o których mowa w art. 27 Statutu pobierane są opłaty manipulacyjne. Opłaty manipulacyjne należne są podmiotowi, o którym mowa w art. 32 ust. 1 pkt 1-3 i ust. 2 Ustawy, od Uczestnika Funduszu.
2. Wysokość opłaty manipulacyjnej pobieranej przy odkupywaniu Jednostek Uczestnictwa Subfunduszu nie może przekroczyć:
 - a) w przypadku Jednostek Uczestnictwa kategorii A: 5%,
 - b) w przypadku Jednostek Uczestnictwa kategorii D: 0%,
 - c) w przypadku Jednostek Uczestnictwa kategorii E: 4%,
 - d) w przypadku Jednostek Uczestnictwa kategorii F: 3%,
 - e) w przypadku Jednostek Uczestnictwa kategorii G: 2%,
 wypłacanych środków przez Uczestnika w wyniku odkupienia Jednostek Uczestnictwa. Przy odkupywaniu Jednostek Uczestnictwa Subfunduszu kategorii innych niż wskazane powyżej nie są pobierane opłaty manipulacyjne.
3. W przypadku pobrania opłaty manipulacyjnej przy odkupywaniu Jednostek Uczestnictwa wartość środków z tytułu odkupienia ulega pomniejszeniu o wartość opłaty manipulacyjnej.
4. Stawka i wysokość stawek opłaty manipulacyjnej ustalana jest przez Towarzystwo w Tabelach Opłat.
5. Zwolnienie z opłaty manipulacyjnej lub obniżenie jej stawki może nastąpić w następujących przypadkach:
 - a) w okresie kampanii promocyjnej Towarzystwa lub Funduszu, lub Subfunduszu,
 - b) w ramach uczestnictwa w specjalistycznych planach inwestycyjnych, prowadzonych z Funduszem pracowniczych programach emerytalnych lub gromadzenia oszczędności na IKE lub IKZE,
 - c) w stosunku do Towarzystwa, akcjonariuszy Towarzystwa oraz podmiotów zależnych od akcjonariuszy i w stosunku do nich dominujących, pracowników Towarzystwa, pracowników Agenta Transferowego, pracowników Depozytariusza, pracowników akcjonariuszy Towarzystwa oraz pracowników Dystrybutorów i podmiotów współpracujących z Towarzystwem na podstawie zawartych z nim umów o świadczenie usług.
6. W przypadku, o którym mowa w punkcie powyższym, lit. c), Uczestnik, który uzyskał zwolnienie z opłaty manipulacyjnej lub obniżenie jej stawki, ma obowiązek przy odkupieniu Jednostek Uczestnictwa podać tytuł obniżenia lub zwolnienia.

100.5.4. Opłata manipulacyjna za zamianę Jednostek Uczestnictwa

1. Zamiana podlega opłacie za zamianę. Opłata za zamianę należna jest podmiotowi, o którym mowa w art. 32 ust. 1 pkt 1-3 i ust. 2 Ustawy, od Uczestnika Funduszu. Opłata składa się z dwóch elementów: opłaty ruchomej i opłaty stałej, ustalanych w sposób następujący:
 - a) wysokość opłaty ruchomej za zamianę jest ustalana w oparciu o stawkę opłaty ruchomej za zamianę i podstawę ustalenia ostatecznej wysokości tej stawki. Maksymalna stawka opłaty ruchomej za zamianę stanowi różnicę pomiędzy stawką opłaty manipulacyjnej za nabycie Jednostek Uczestnictwa danego Subfunduszu wg Tabeli Opłat (Subfundusz docelowy) a stawką opłaty manipulacyjnej za nabycie Jednostek Uczestnictwa w Subfunduszu, w którym odkupywane są Jednostki Uczestnictwa (Subfundusz źródłowy), z zastrzeżeniem że stawka ta jest nieujemna. Opłata ruchoma pobierana jest przez Towarzystwo lub Dystrybutora w Subfunduszu docelowym, w którym nabywane są Jednostki Uczestnictwa, od kwoty środków podlegających zamianie. Podstawą ustalenia ostatecznej wysokości stawki opłaty ruchomej za zamianę jest wartość Jednostek Uczestnictwa posiadanych przez Uczestnika w Subfunduszu źródłowym w Dniu Wyceny. Zasady ustalenia opłaty ruchomej przy zamianie określone są w Tabelach Opłat;

- b) opłata stała może wynosić maksymalnie 5% wartości środków podlegających zamianie, pomniejszonych o opłatę ruchomą za zamianę. Aktualna wartość opłaty stałej za zamianę podawana jest w Tabelach Opłat.

100.5.5. Opłata manipulacyjna za konwersję Jednostek Uczestnictwa

1. Konwersja podlega opłacie za konwersję. Opłata za konwersję należna jest podmiotowi, o którym mowa w art. 32 ust. 1 pkt 1-3 i ust. 2 Ustawy, od Uczestnika Funduszu. Opłata składa się z dwóch elementów: opłaty ruchomej i opłaty stałej, ustalanych w sposób następujący:
 - a) wysokość opłaty ruchomej za konwersję jest ustalana w oparciu o stawkę opłaty ruchomej za konwersję i podstawę ustalenia ostatecznej wysokości tej stawki. Maksymalna stawka opłaty ruchomej za konwersję stanowi różnicę pomiędzy stawką opłaty manipulacyjnej za nabycie jednostek uczestnictwa wg Tabeli Opłat dla funduszu (Subfunduszu), w którym nabywane są jednostki uczestnictwa (fundusz docelowy), a stawką opłaty manipulacyjnej za nabycie Jednostek Uczestnictwa w Subfunduszu, w którym odkupywane są Jednostki Uczestnictwa (Subfundusz źródłowy), z zastrzeżeniem że stawka ta jest nieujemna. Opłata ruchoma pobierana jest przez Towarzystwo lub Dystrybutora w funduszu docelowym, w którym nabywane są Jednostki, od kwoty konwertowanych środków. Podstawą ustalenia ostatecznej wysokości stawki opłaty ruchomej za konwersję jest wartość Jednostek Uczestnictwa posiadanych przez Uczestnika w Subfunduszu źródłowym w Dniu Wyceny. Zasady ustalenia opłaty ruchomej przy konwersji określone są w Tabelach Opłat;
 - b) opłata stała może wynosić maksymalnie 5% wartości konwertowanych środków, pomniejszonych o opłatę ruchomą za konwersję. Aktualna wartość opłaty stałej za konwersję podawana jest w Tabelach Opłat.

100.5.6. Opłaty pobierane w związku z uczestnictwem w specjalistycznym planie inwestycyjnym

1. Od Uczestników będących uczestnikami Planów są pobierane opłaty: za otwarcie Subrejestrów, za zbywanie i za odkupywanie Jednostek Uczestnictwa, a także opłata wyrównawcza, przy czym opłata za otwarcie Subrejestrów może być pobrana w wyższej wysokości niż wskazana w pkt 100.5.1. Towarzystwo może pobrać wyższą opłatę za otwarcie Subrejestrów niż przewidziana w tym punkcie, nie wyższą jednak niż 20000 zł, w przypadku gdy warunki planu nie przewidują w trakcie trwania planu obciążania Uczestnika, który przystąpił do planu, opłatami, o których mowa w pkt 100.5.2. Wysokość opłaty za otwarcie Subrejestrów w ramach planu zależy między innymi od długości deklarowanego okresu oszczędzania oraz wysokości deklarowanych wpłat do Funduszu. Opłata wyrównawcza pobierana jest w razie niewywiązania się przez uczestnika planu z jego obowiązków wynikających z uczestnictwa w planie i nie może przekraczać wartości zniżek w opłatach za otwarcie Subrejestrów i za zbywanie Jednostek Uczestnictwa udzielonych uczestnikowi planu w związku z jego uczestnictwem w planie.
2. Opłata wyrównawcza, o której mowa powyżej, nie jest pobierana w przypadku, w którym uczestnik planu nie wywiązał się z jego obowiązków wynikających z uczestnictwa w planie w przeciągu 30 dni od wejścia w życie zmian z przyczyn dotyczących Funduszu, takich jak:
 - a) zmiany Statutu modyfikujące w istotnym stopniu zasady realizowanej przez Subfundusz polityki inwestycyjnej lub zwiększające koszty obciążające Subfundusz,
 - b) wprowadzenie w trakcie trwania planu innych opłat manipulacyjnych obciążających uczestnika planu niż przewidziane w umowie o uczestnictwo w planie w momencie jej podpisywania,
 - c) zmiana czasu trwania Funduszu.

100.5.7. Opłaty związane z uczestnictwem w IKE oraz IKZE

1. W związku z prowadzeniem przez Fundusz IKE oraz IKZE opłaty przewidziane postanowieniami Statutu oraz postanowieniami punktów powyższych, zgodnie z Tabelą Opłat objętą Regulaminem prowadzenia indywidualnych kont emerytalnych (IKE) oraz indywidualnych kont zabezpieczenia emerytalnego (IKZE). Ponadto opłaty, o których mowa w zdaniu pierwszym, Towarzystwo może pobrać opłatę przy wypłacie transferowej oraz zwrocie, jeżeli od dnia zawarcia umowy o prowadzenie IKE albo IKZE nie upłynęło jeszcze 12 miesięcy. Opłata powyższa nie może być wyższa niż 5% środków podlegających wypłacie i ustalana jest w Tabeli Opłat objętej Regulaminem prowadzenia indywidualnych kont emerytalnych (IKE) oraz indywidualnych kont zabezpieczenia emerytalnego (IKZE), z zastrzeżeniem że nie jest ona pobierana w przypadku konwersji lub zamiany w ramach odpowiednio IKE albo IKZE. Towarzystwo może postanowić o odroczeniu w czasie pobrania opłat, o których mowa w zdaniach poprzedzających, przy czym odroczenie może dotyczyć wyłącznie opłat za otwarcie Subrejestrów, a także za zbywanie, konwersję lub zamianę Jednostek Uczestnictwa pod warunkiem spełnienia przez odpowiednio Uczestnika IKE albo Uczestnika IKZE warunków dotyczących minimalnego okresu uczestnictwa w odpowiednio IKE albo IKZE lub minimalnej wysokości dokonanych wpłat na odpowiednio IKE albo IKZE w zdefiniowanym okresie.

100.6. Wskazanie opłaty zmiennej, będącej częścią wynagrodzenia za zarządzanie, której wysokość jest uzależniona od wyników Subfunduszu, prezentowanej w ujęciu procentowym w stosunku do średniej Wartości Aktywów Netto Subfunduszu

1. Towarzystwo jest uprawnione do pobierania wynagrodzenia zmiennego za zarządzanie w odniesieniu do Jednostek Uczestnictwa kategorii A, E, F, G, H, K i L. Wynagrodzenie zmienne może zostać pobrane po spełnieniu warunków, o których mowa w pkt. 11a.1 ppkt 6 i będzie obliczane i wypłacane Towarzystwu w wartości i terminach, o których mowa w pkt. 11a.1 ppkt 8.
2. Wskaźnik referencyjny, o którym mowa w pkt. 11a.1 ppkt 3 pkt 1) oparty jest w 60% o indeks mWIG40 Total Return, w 30% o indeks sWIG80 Total Return oraz w 10% o stawkę WIBID 1M. Wskaźnik referencyjny wyliczany jest wobec kategorii Jednostek Uczestnictwa Subfunduszu w odniesieniu do których, zgodnie z decyzją Towarzystwa, pobierane jest wynagrodzenie zmienne. Wartość wskaźnika referencyjnego obliczana jest dla każdego Dnia Wyceny Okresu Odniesienia z dokładnością wyniku do części setnych według następującego wzoru:

$$BV(i) = BV(t_1) \times \left[60\% \times \frac{IDX1(i)}{IDX1(t_1)} + 30\% \times \frac{IDX2(i)}{IDX2(t_1)} + 10\% \times \left(1 + \frac{WIBID1M(t_1-2) * D}{365} \right) \right]$$

gdzie:

BV(x) – wartość Wskaźnika referencyjnego w dniu „x”, gdzie „x” to zdefiniowany Dzień Wyceny przy czym wartość wskaźnika referencyjnego w pierwszym dniu pierwszego Okresu Odniesienia wynosi 100;

gdzie zdefiniowany Dzień Wyceny „x” przyjmuje następujące wartości:

i – Dzień Wyceny;

t1 – pierwszy dzień Okresu odsetkowego; Okres odsetkowy (okres czasu dla którego ustalana jest stawka WIBID) rozpoczyna się w ostatnim Dniu Wyceny miesiąca kalendarzowego poprzedzającego miesiąc kalendarzowy, do którego należy dzień „i”, a kończy się w ostatnim Dniu Wyceny miesiąca kalendarzowego do którego należy dzień „i”, z zastrzeżeniem że pierwszy okres Odsetkowy rozpoczyna się w pierwszym Dniu Wyceny pierwszego Okresu Odniesienia;

t1-2 – Dzień Wyceny przypadający na 2 dni robocze przed pierwszym dniem Okresu odsetkowego;

IDX1(x) - wartość indeksu mWIG40 Total Return (TICKER: mWIG40TR Index) w dniu „x”, gdzie „x” to zdefiniowany Dzień Wyceny. Wartość indeksu, o którym mowa w zdaniu poprzednim, jest obliczana przez Administratora GPW Benchmark. Wartość indeksu jest publikowana przez serwis Bloomberg oraz na stronie gpwbenchmark.pl.

IDX2(x) - wartość indeksu sWIG80 Total Return (TICER: sWIG80TR Index) w dniu „x”, gdzie „x” to zdefiniowany Dzień Wyceny. Administratorem indeksu, o którym mowa w zdaniu poprzednim, jest GPW Benchmark. Wartość indeksu jest publikowana przez serwis Bloomberg oraz na stronie gpwbenchmark.pl.

Wartość każdego indeksu ustalana jest na podstawie wartości indeksu z zamknięcia notowań tego indeksu danego Dnia Wyceny lub jego ostatniej dostępnej wartości.

WIBID1M(x) – stawka WIBID dla depozytów 1-miesięcznych na rynku międzybankowym (ISIN: PL9999999128) w dniu „x”, gdzie „x” to zdefiniowany Dzień Wyceny, z zastrzeżeniem, że w odniesieniu do pierwszego Okresu odsetkowego w przypadku, gdy dzień rozpoczęcia obliczania wskaźnika referencyjnego przypadnie w trakcie trwania miesiąca kalendarzowego wartość Wskaźnika referencyjnego zostanie ustalona w oparciu o stawkę ustaloną na podstawie stawek WIBID, której długość będzie proporcjonalna do długości Okresu odsetkowego. Administratorem stawki, o której mowa w zdaniu poprzednim, jest GPW Benchmark. Wartość stawki jest publikowana przez serwis Bloomberg oraz na stronie internetowej gpwbenchmark.pl.

D - liczba dni kalendarzowych od dnia „t1”, do dnia „i”

Dostosowanie proporcji składników wskaźnika referencyjnego (rebalancing) przypada każdorazowo na dzień t1 (częstotliwość miesięczna).

Jeżeli serwis Bloomberg oraz administrator nie opublikują danego dnia wysokości indeksu lub stawki, do kalkulacji wskaźnika referencyjnego przyjmuje się ostatnią znaną wartość indeksu lub stawki.

100.7. Maksymalna wysokość wynagrodzenia za zarządzanie Subfunduszem; w przypadku, o którym mowa w art. 101 ust. 5 Ustawy o funduszach, maksymalny poziom wynagrodzenia za zarządzanie Subfunduszem, jeżeli Fundusz lokuje powyżej 50% Aktywów Subfunduszu w jednostki uczestnictwa, certyfikaty inwestycyjne lub tytuły uczestnictwa funduszy lub instytucji wspólnego inwestowania

Towarzystwo jest uprawnione do pobierania wynagrodzenia stałego za zarządzanie Subfunduszem w wysokości do:

- a) w przypadku Jednostek Uczestnictwa kategorii A: 2% rocznie, z którego nie więcej niż 2% przeznaczane jest na pokrycie kosztów działalności Subfunduszu, o których mowa w art. 213 ust. 1 Statutu. W przypadku jeżeli koszty działalności Subfunduszu, o których mowa w art. 213 ust. 1 Statutu przekroczą 2%, Towarzystwo pokrywa je ze środków własnych;
- b) w przypadku Jednostek Uczestnictwa kategorii B: 0,6% rocznie,
- c) w przypadku Jednostek Uczestnictwa kategorii C: 0,6% rocznie,

- d) w przypadku Jednostek Uczestnictwa kategorii D: 2% rocznie,
- e) w przypadku Jednostek Uczestnictwa kategorii E: 2% rocznie,
- f) w przypadku Jednostek Uczestnictwa kategorii F: 2% rocznie,
- g) w przypadku Jednostek Uczestnictwa kategorii G: 2% rocznie,
- h) w przypadku Jednostek Uczestnictwa kategorii H: 2% rocznie,
- i) w przypadku Jednostek Uczestnictwa kategorii I: 0,6% rocznie,
- j) w przypadku Jednostek Uczestnictwa kategorii J: 0,6% rocznie,
- k) w przypadku Jednostek Uczestnictwa kategorii K: 0,6% rocznie,
- l) w przypadku Jednostek Uczestnictwa kategorii L: 0,6% rocznie,
- m) w przypadku Jednostek Uczestnictwa kategorii M: 0,6% rocznie,
- n) w przypadku Jednostek Uczestnictwa kategorii N: 0,6% rocznie.

100.8. Wskazanie istniejących umów lub porozumień, na podstawie których koszty działalności Subfunduszu bezpośrednio lub pośrednio są rozdzielane między Subfundusz a Towarzystwo lub inny podmiot, w tym wskazanie usług dodatkowych oraz wskazanie wpływu tych usług na wysokość prowizji pobieranych przez podmiot prowadzący działalność maklerską oraz na wysokość wynagrodzenia Towarzystwa za zarządzanie Subfunduszem

Istnieją umowy zawarte przez Fundusz/Towarzystwo, z których wynikają koszty stanowiące koszty Subfunduszu, które są pokrywane przez Towarzystwo na podstawie uchwał zarządu Towarzystwa (zgodnie ze Statutem). Takie koszty wynikają m.in. z umów zawartych z Depozytariuszem o prowadzenie rejestru Aktywów Funduszu.

101. Podstawowe dane finansowe Subfunduszu w ujęciu historycznym

101.1. Wartość Aktywów Netto Subfunduszu na koniec ostatniego roku obrotowego zgodna z wartością zaprezentowaną w zbadanym przez biegłego rewidenta sprawozdaniu finansowym Subfunduszu, odrębnie dla każdej kategorii Jednostek Uczestnictwa

Wartość Aktywów Netto Subfunduszu na Dzień Wyceny 31 grudnia 2023 r. wyniosła 192 560 tys. zł,

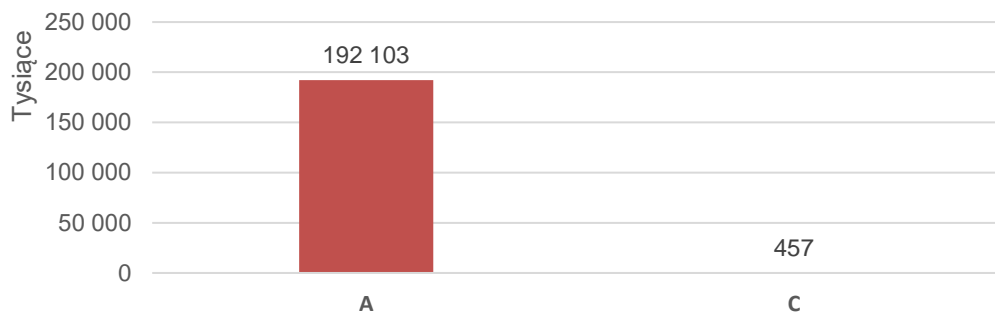

Jednostki Uczestnictwa innych kategorii, niż zaprezentowane powyżej, do dnia 31.12.2023 r. nie zostały nabyte.

101.2. Wartość średniej stopy zwrotu z inwestycji w Jednostki Uczestnictwa Subfunduszu za ostatnie 2 lata lub za ostatnie 3, 5 i 10 lat

Generali Akcje Małych i Średnich Spółek

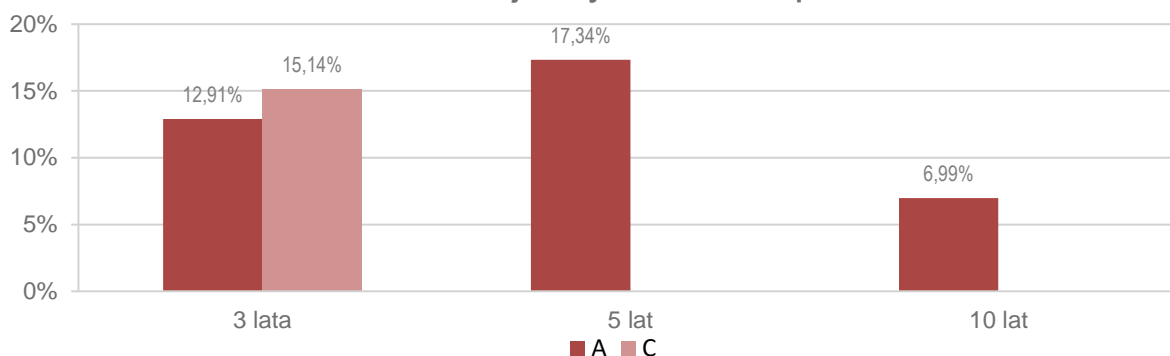

Kategorie jednostek uczestnictwa Subfunduszu, dla których nie podano danych, są zbywane krócej niż odpowiednio 2, 3, 5 lub 10 lat lub Fundusz nie wyodrębnił aktywów przypadających na daną kategorię jednostek uczestnictwa w sposób ciągły w całym okresie, za który informacja jest sporządzana.

101.3. Wskazanie wzorca służącego do oceny efektywności inwestycji w Jednostki Uczestnictwa Subfunduszu odzwierciedlającego zachowanie się zmiennych rynkowych najlepiej oddających cel i politykę inwestycyjną Subfunduszu, a także informacja o dokonanych zmianach wzorca, jeżeli miały miejsce

Wzorcem służącym do oceny efektywności inwestycji w jednostki uczestnictwa Subfunduszu:

- do 1 września 2008 r. był: 90% mWIG40, 10% wskaźnik NBP dla 1-3 miesięcznych depozytów dla osób fizycznych,
- od 1 września 2008 r. do 24 marca 2014 r. był: 90% sWIG + 10% wskaźnik NBP dla 1-3 miesięcznych depozytów dla osób fizycznych,
- od 24 marca 2014 r. do 29 maja 2014 r. był: 90% WIG50 + 10% WIBID1M,
- od 30 maja 2014 r. był: 90% WIG50 + 10% WIBID1M ustalony 2 dni robocze przed ostatnim dniem roboczym poprzedniego miesiąca,
- od 1 stycznia 2015 r. do 30 czerwca 2022 r. był: 45% mWIG40 + 45% sWIG80 + 10% WIBID1M ustalony 2 dni robocze przed ostatnim dniem roboczym poprzedniego miesiąca,
- od 1 lipca 2022 r. jest: 45% indeks mWIG40 Total Return, 45% indeks sWIG80 Total Return, 10% stawka WIBID 1M ustalona 2 dni robocze przed ostatnim dniem roboczym poprzedniego miesiąca.
- od 1 lipca 2023 r. jest: 60% indeks mWIG40 Total Return, 30% indeks sWIG80 Total Return, 10% stawka WIBID 1M ustalona 2 dni robocze przed ostatnim dniem roboczym poprzedniego miesiąca.

101.4. Informacja o średnich stopach zwrotu z przyjętego przez Subfundusz wzorca za ostatnie 3, 5 i 10 lat

Generali Akcje Małych i Średnich Spółek

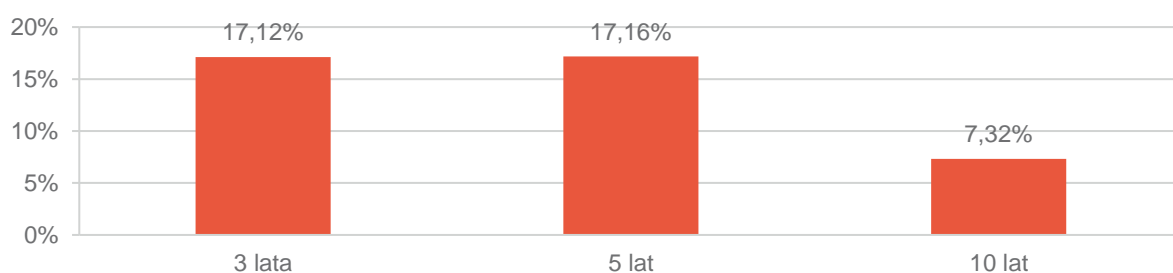

101.5. Zastrzeżenie, że indywidualna stopa zwrotu Uczestnika z inwestycji jest uzależniona od wartości Jednostki Uczestnictwa w momencie jej zbycia i odkupienia przez Fundusz na rzecz Subfunduszu oraz wysokości pobranych opłat manipulacyjnych oraz że wyniki osiągnięte przez Subfundusz w przeszłości nie gwarantują uzyskania podobnych w przyszłości

Towarzystwo zastrzega niniejszym, że indywidualna stopa zwrotu Uczestnika z inwestycji jest uzależniona od wartości Jednostki Uczestnictwa w momencie jej zbycia i odkupienia przez Fundusz oraz wysokości pobranych przez Fundusz opłat manipulacyjnych oraz że wyniki historyczne nie gwarantują uzyskania podobnych wyników w przyszłości.

101a. Informacja o stosowanej metodzie pomiaru całkowitej ekspozycji Subfunduszu.

1. Subfundusz, jako metodę pomiaru całkowitej ekspozycji stosuje metodę zaangażowania.

-
2. Całkowita ekspozycja Subfunduszu wyliczona przy zastosowaniu metody zaangażowania nie będzie przekraczała Wartości Aktywów Netto Subfunduszu.

Dotyczy Subfunduszu Generali Oszczędnościowy

102. Zwięzły opis polityki inwestycyjnej Subfunduszu

102.1. Wskazanie głównych kategorii lokat Subfunduszu i ich dywersyfikacji charakteryzujących specyfikę Subfunduszu oraz, jeżeli Fundusz lokuje Aktywa Subfunduszu głównie w lokaty inne niż papiery wartościowe lub instrumenty rynku pieniężnego – wyraźne wskazanie tej cechy

1. Głównymi kategoriami lokat Subfunduszu są dłużne papiery wartościowe i Instrumenty Rynku Pieniężnego.
2. Środki pieniężne Uczestników będą lokowane przez Fundusz na rachunek Subfunduszu w Instrumenty Rynku Pieniężnego i dłużne papiery wartościowe, w przypadku których czas pozostający do wykupu nie przekracza 397 dni lub wysokość oprocentowania jest ustalana dla okresów nie dłuższych niż 397 dni. Instrumenty Rynku Pieniężnego kwalifikowalne jako lokaty funduszy rynku pieniężnego w rozumieniu artykułu 10 Rozporządzenia FRP nie będą stanowić istotnego udziału. Jednocześnie, udział pozostałych kategorii lokat określonych w art. 288 ust. 2 Statutu będzie niższy niż 30% wartości Aktywów Subfunduszu.

102.2. Zwięzły opis kryteriów doboru lokat do portfela inwestycyjnego Subfunduszu

1. Podstawowym kryterium doboru lokat przez Subfundusz jest dążenie do osiągnięcia celu inwestycyjnego Subfunduszu przez uzyskanie rentowności wyższej niż określony w pkt 106.3 Benchmark przy zachowaniu wysokiej płynności oraz minimalizowaniu ryzyka niewypłacalności emitentów papierów wartościowych, w które inwestuje Subfundusz.
2. Fundusz może dokonywać lokat za granicą. Instrumenty Rynku Pieniężnego i papiery wartościowe objęte lub nabyte za granicą mogą stanowić do 100% wartości Aktywów Subfunduszu.

102.3. Jeżeli Subfundusz odzwierciedla skład uznanego indeksu akcji lub dłużnych papierów wartościowych – wskazanie tego indeksu, rynku, którego indeks dotyczy, oraz stopnia odzwierciedlenia indeksu przez Subfundusz

Nie dotyczy. Subfundusz nie odzwierciedla składu uznanego indeksu.

102.4. Jeżeli Wartość Aktywów Netto portfela inwestycyjnego Subfunduszu może się charakteryzować dużą zmiennością wynikającą ze składu portfela lub z przyjętej techniki zarządzania portfelem – wyraźne wskazanie tej cechy

Ze względu na przyjętą politykę inwestycyjną Wartość Aktywów Netto portfela inwestycyjnego Subfunduszu nie powinna charakteryzować się dużą zmiennością.

102.5. Jeżeli Fundusz może zawierać na rzecz Subfunduszu umowy, których przedmiotem są instrumenty pochodne, w tym niewystandaryzowane instrumenty pochodne – wskazanie tej informacji wraz z określeniem wpływu zawarcia takich umów, w tym umów, których przedmiotem są niewystandaryzowane instrumenty pochodne, na ryzyko związane z przyjętą polityką inwestycyjną

Umowy, których przedmiotem są Instrumenty Pochodne, w tym Niewystandaryzowane Instrumenty Pochodne, mogą być zawierane zarówno w celu ograniczenia ryzyka inwestycyjnego, jak i w celu zapewnienia sprawnego zarządzania portfelem inwestycyjnym Subfunduszu.

Umowy, których przedmiotem są Niewystandaryzowane Instrumenty Pochodne, mające za zadanie ograniczyć ryzyko inwestycyjne związane z niekorzystną zmianą cen instrumentów finansowych, kursów walutowych lub stóp procentowych oraz umowy mające na celu sprawne zarządzanie portfelem inwestycyjnym Subfunduszu mogą zwiększać ryzyko inwestycyjne w związku z istniejącymi następującymi czynnikami ryzyka:

- 1) ryzyko kontrahenta – ryzyko niewywiązania się z warunków umowy przez kontrpartnera;
- 2) ryzyko niedopasowania Instrumentu Pochodnego do celu inwestycyjnego mającego za przedmiot Instrument Pochodny – w przypadku strategii zabezpieczającej: ryzyko związane z wyborem przez zarządzającego niewłaściwego zabezpieczenia Aktywów Subfunduszu, polegające na niewłaściwym doborze bazy kontraktu, terminu, waluty lub braku dokładnego dopasowania wartości płatności, co może spowodować stratę na zabezpieczonej transakcji;
- 3) w przypadku Instrumentów Pochodnych, w których instrumentem bazowym jest stopa procentowa (np. transakcje typu swap, cap/floor, transakcje forward i futures) – ryzyko zmienności stopy procentowej;
- 4) w przypadku Instrumentów Pochodnych, w których instrumentem bazowym jest waluta (np. opcje walutowe, transakcje forward, futures i CIRS) – ryzyko kursów walut i stopy procentowej;
- 5) w przypadku Instrumentów Pochodnych opartych na ryzyku kredytowym emitentów – ryzyko zmienności stopy procentowej oraz tzw. ryzyko zmienności spreadu, tj. ryzyko zmienności stosunku oprocentowania obligacji emitowanych przez państwa do oprocentowania obligacji emitowanych przez podmioty prywatne;
- 6) ryzyko związane ze stosowaniem Instrumentów Pochodnych opartych na papierach wartościowych, indeksach giełdowych – może to powodować odchylenie zwrotów z Jednostek Uczestnictwa w porównaniu ze stopą zwrotu stopy odniesienia;
- 7) ryzyko operacyjne - ryzyko bezpośredniej lub pośredniej straty wynikającej z niewłaściwych lub zawodnych procesów wewnętrznych systemów kontrolnych, ludzi i systemów informatycznych lub też ze zdarzeń zewnętrznych.

Powyższe ryzyka związane z zawieraniem przez Fundusz na rachunek Subfunduszu umów mających za przedmiot Instrumenty Pochodne, w tym Niewystandaryzowane Instrumenty pochodne mogą wpływać na wahania (w tym spadki) wartości Jednostek Uczestnictwa Subfunduszu.

102.6. Jeżeli udzielono gwarancji wypłaty określonej kwoty z tytułu odkupienia Jednostek Uczestnictwa Subfunduszu – wskazanie gwaranta oraz warunków gwarancji

Nie dotyczy. Nie udzielono gwarancji wypłaty określonej kwoty z tytułu odkupienia Jednostek Uczestnictwa Subfunduszu.

102.7. Opis sposobu w jaki Subfundusz bierze pod uwagę główne niekorzystne skutki dla czynników zrównoważonego rozwoju

Subfundusz bierze pod uwagę główne niekorzystne skutki dla czynników zrównoważonego rozwoju. Sposób uwzględniania głównych niekorzystnych skutków dla zrównoważonego rozwoju został opisany poniżej.

Generali Investments TFI, w zakresie głównych niekorzystnych skutków dla zrównoważonego dąży do minimalizacji ekspozycji na podmioty, których działalność wywiera istotne niekorzystne skutki dla zrównoważonego rozwoju, kierując się przy tym najlepszym interesem Klientów i uczestników funduszy, kryteriami doboru i rodzajem dokonywanych lokat, szczególnymi zasadami dywersyfikacji lokat i innymi ograniczeniami inwestycyjnymi, przyjętymi benchmarkami i stopami odniesienia, zgodnością ze strategią i celem inwestycyjnym, dostępnością i płynnością instrumentów finansowych, konkurencyjnością i rentownością w porównaniu do alternatywnych instrumentów finansowych dostępnych na rynku.

W celu całościowego zarządzania zagadnieniami związanymi ze zrównoważonym rozwojem, w tym głównymi niekorzystnymi skutkami dla zrównoważonego rozwoju, w Generali Investments TFI został powołany Komitet ESG i Zaangażowania.

Generali Investments TFI w procesie zarządzania ryzykiem dla zrównoważonego rozwoju wyodrębnia kontrowersje związane z niekorzystnymi skutkami dla zrównoważonego rozwoju, takie jak na przykład: zaangażowanie w kontrowersyjną broń, zaangażowanie w produkcję amunicji kasetowej, zaangażowanie w produkcję broni atomowej, zaangażowanie w produkcję broni biologicznej lub chemicznej, zaangażowanie w produkcję min przeciwpiechotnych, działalność w sektorze węglowym, działalność w sektorze piasków bitumicznych, działalność w sektorze tytoniowym, wyrządzaniem szkód środowiskowych, działalność związana z odpadami radioaktywnymi, przypadki korupcji, przypadki łamania praw człowieka, przypadki praktyk antykonkurencyjnych, przypadki manipulacji rynkowej, przypadki oszustw, przypadki łamania praw pracowniczych, przypadki bezpieczeństwa związanego z produktami, inne.

W celu oceny emitentów Towarzystwo pozyskuje dane dotyczące emitentów w sposób pośredni z wykorzystaniem usług i informacji udostępnianych przez podmioty trzecie. Towarzystwo zwraca uwagę, że obecnie utrudnione jest pozyskiwanie danych od wielu emitentów, szczególnie z regionu Europy Środkowo-Wschodniej oraz spoza grupy rynków rozwiniętych.

Towarzystwo, w przypadkach, gdzie dostęp do danych udostępnianych przez podmioty trzecie takich jak na przykład MSCI Inc. na to pozwala, bada zaangażowanie potencjalnych emitentów papierów wartościowych mogących wchodzić w skład portfeli inwestycyjnych w w/w kontrowersje pod kątem ich natężenia (bardzo poważne, poważne, umiarkowane, niskie) oraz rodzaju zaangażowania emitenta (bezpośrednie, pośrednie) na podstawie metodologii stosowanej przez te podmioty trzecie. Na tej podstawie Towarzystwo tworzy listy restrykcyjną, obserwacyjną i węglową oraz limity inwestycyjne, czyli maksymalne całościowe poziomy zaangażowania w portfelu inwestycyjnym w podmioty z w/w list. Towarzystwo kontroluje limity poprzez sprawdzanie wpływu potencjalnych transakcji przed ich zawarciem oraz na bazie dziennej poziomy wykorzystania tych limitów. Podejście, polegające na badaniu ekspozycji na kontrowersje skutkuje wyższym poziomem zarządzania ryzykiem w przypadkach braku szczegółowych danych dotyczących poszczególnych wskaźników głównych niekorzystnych skutków dla zrównoważonego rozwoju.

Towarzystwo poprzez redukcję i zarządzanie ekspozycją związaną z poszczególnymi kontrowersjami wpływa na wysokość wskaźników niekorzystnych skutków dla zrównoważonego rozwoju. Przy czym najważniejszymi badanymi kontrowersjami w podejściu Towarzystwa, mającymi wprost wpływ na poziom głównych niekorzystnych skutków dla zrównoważonego są: zaangażowanie w sektor węglowy w ramach ekspozycji z tytułu przedsiębiorstwa działających w sektorze paliw kopalnych, kontrowersyjne rodzaje broni (miny przeciwpiechotne, amunicja kasetowa, broń chemiczna i broń biologiczna), szkody środowiskowe (działania mające niekorzystny wpływ na obszary wrażliwe pod względem bioróżnorodności, emisje do wody, odpady).

Oprócz oceny emitentów pod kątem kontrowersji, Towarzystwo bada emitentów pod kątem całościowej charakterystyki związanej ze zrównoważonym rozwojem wykorzystując w tym celu ratingi ESG obliczane i nadawane przez MSCI Inc.

W zakresie związanym z ekspozycją na działalność związaną z wydobyciem węgla oraz produkcją energii ze źródeł nieodnawialnych Generali Investments TFI, oprócz aspektu związanego ze środowiskiem i klimatem, bierze również pod uwagę aspekt społecznych w duchu „Just Transition”, czyli zważając na to by ewentualne decyzje inwestycyjne w podmioty głównie z Europy Środkowo-Wschodniej nie wpływały na redukcję ich potencjału transformacji w kierunku działalności klimatycznie neutralnej oraz nie wpływały negatywnie na lokalne społeczności.

Informacje na temat głównych niekorzystnych skutków dla czynników zrównoważonego rozwoju są dostępne w ramach sprawozdań finansowych.

103. Opis ryzyka związanego z inwestowaniem w Jednostki Uczestnictwa Subfunduszu, w tym ryzyka związanego z przyjętą polityką inwestycyjną Subfunduszu

103.1. Opis ryzyka inwestycyjnego związanego z polityką inwestycyjną Subfunduszu z uwzględnieniem strategii zarządzania i szczególnych strategii inwestycyjnych, stosowanych w odniesieniu do inwestycji na określonym obszarze geograficznym, w określonej branży lub sektorze gospodarczym albo w odniesieniu do określonej kategorii lokat, albo w celu odzwierciedlenia indeksu

Z inwestowaniem w jednostki uczestnictwa Subfunduszu wiąże się niskie ryzyko inwestycyjne. Wynika ono z przyjętej przez Subfundusz polityki inwestycyjnej, w tym przede wszystkim inwestycji środków Subfunduszu w dłużne instrumenty finansowe. Ogólny wskaźnik ryzyka Subfunduszu wskazany w Kluczowych informacjach może się różnić od poziomu ryzyka Subfunduszu określonego w Prospekcie.

Ryzyko wyniku inwestycji

Subfundusz nie gwarantuje osiągnięcia celu inwestycyjnego Subfunduszu, a także dodatnich stóp zwrotu z Jednostki Uczestnictwa. Wynik z lokat w instrumenty finansowe, uzależniony jest od wielu parametrów takich jak m.in. tempo wzrostu gospodarczego, poziom inflacji, poziom deficytu budżetowego, poziom deficytu na rachunku bieżącym, poziom bezrobocia czy poziom kursów walutowych. Należy przy tym zaznaczyć, że rynki wschodzące (emerging markets) są narażone na ryzyko zahamowania wzrostu bądź spadku wzrostu gospodarczego oraz związane z tym gwałtowne zmiany stóp procentowych. Ponadto rynki wschodzące, są dodatkowo narażone na występowanie ryzyka wahaniami poziomu inwestycji krótkoterminowych kapitału zagranicznego. Zmiany poszczególnych parametrów makroekonomicznych mogą negatywnie wpływać na ceny poszczególnych składników portfela inwestycyjnego Subfunduszu co może powodować wahaniami oraz spadki wartości Jednostek Uczestnictwa Subfunduszu. Istnieje również możliwość, że podjęte w najlepszej wierze i zgodnie z najlepszą wiedzą decyzje inwestycyjne nie przyniosą oczekiwanych rezultatów i wartość posiadanych instrumentów finansowych ulegnie zmniejszeniu, a tym samym wartość Jednostek Uczestnictwa Subfunduszu ulegnie zmniejszeniu.

Ryzyko rynkowe

Rozumie się przez to ryzyko poniesienia przez Subfundusz straty wynikającej z wahań wartości rynkowych pozycji wchodzących w skład aktywów Subfunduszu inwestycyjnego otwartego na skutek wahań zmiennych rynkowych. Ze względu na rodzaj zmiennych rynkowych które mogą ulegać fluktuacji na ryzyko rynkowe dla Subfunduszu składa się na **ryzyko stopy procentowej, ryzyko zmienności stopy procentowej, ryzyko walutowe i ryzyko koncentracji.**

- ***Ryzyko stopy procentowej i ryzyko zmienności stopy procentowej***

To ryzyko poniesienia przez Subfundusz straty wynikającej z zmian lub wahań rynkowych stóp procentowych. Spadek ceny papieru wartościowego wchodzącego w skład Aktywów Subfunduszu może negatywnie wpływać na wartość Jednostek Uczestnictwa Subfunduszu. Bezpośrednią wrażliwość na ryzyko stopy procentowej wykazują dłużne papiery wartościowe oraz Instrumenty Pochodne.

- ***Ryzyko walutowe***

To ryzyko poniesienia przez Subfundusz straty wynikającej ze zmian lub wahań zmienności kursów wymiany walut. Wrażliwość na te ryzyko mają pozycje Subfunduszu w walucie innej niż PLN.

- ***Ryzyko koncentracji***

To dodatkowe ryzyko, na które narażony jest Subfundusz, wynikające z braku dywersyfikacji portfela aktywów lub zbyt dużej ekspozycji na ryzyko niewykonania zobowiązania przez pojedynczego emitenta papierów wartościowych lub grupę powiązanych emitentów (poprzez powiązanie branżowe, rynkowe lub właścicielskie).

Ryzyko kredytowe

Ryzyko kredytowe związane jest z kondycją finansową emitentów dłużnych papierów wartościowych wchodzących w skład portfela inwestycyjnego Subfunduszu lub kontrahentów, którzy mają zobowiązania finansowe wobec funduszu. Na ryzyko kredytowe dla Subfunduszu składa się ryzyko **niewypłacalności emitenta, ryzyko rozpiętości kredytowej i ryzyko kontrahenta.**

- ***Ryzyko niewypłacalności emitenta***

To ryzyko poniesienia przez Subfundusz straty wynikającej ze z czasowej lub trwałej utraty zdolności emitentów do terminowej realizacji zobowiązań związanych z emitowanymi dłużnymi papierami wartościowymi spowodowanymi zarówno przez czynniki wewnętrzne emitenta, jak i uwarunkowania zewnętrzne (parametry ekonomiczne, otoczenie prawne itp.).

- **Ryzyko rozpiętości kredytowej**

To ryzyko poniesienia przez Subfundusz straty wynikającej z rozszerzenia się marży za ryzyko kredytowe, inaczej spread'u, w odniesieniu do struktury czasowej stóp procentowych papierów wartościowych pozbawionych ryzyka dla dłużnych papierów wartościowych emitenta. Przez marżę za ryzyko kredytowe rozumie się różnicę oprocentowania instrumentów dłużnych pozbawionych ryzyka kredytowego np. obligacji skarbowych oraz obligacji charakteryzujących się ryzykiem kredytowym np. obligacji korporacyjnych. Rozszerzenie się marży za ryzyko kredytowe może wynikać z obniżenia ratingu kredytowego emitenta przez agencję ratingową lub rozszerzenia się spread'ów kredytowych na rynku dla szerszej grupy emitentów (np. dla emitentów z danego kraju, dla danej branży lub papierów o danym zakresie terminu zapadalności).

- **Ryzyko kontrahenta**

To ryzyko poniesienia przez fundusz straty w związku niewywiązaniem się kontrahenta z zobowiązania finansowego wobec Subfunduszu. W szczególności jest to ryzyko:

- Niewypłacalności banku wobec którego Subfundusz ma ekspozycję z tytułu środków na rachunku lub depozytu
- Niewypłacalności kontrahenta transakcji dotyczącej niewystandaryzowanych instrumentów pochodnych w sytuacji występowania niezrealizowanego zysku Subfunduszu na takiej transakcji

Ryzyko płynności

Ryzyko płynności to ryzyko polegające na braku możliwości sprzedaży, likwidacji lub zamknięcia pozycji w aktywach Subfunduszu przy ograniczonych kosztach i w odpowiednio krótkim czasie, na skutek czego jest zagrożona zdolność Subfunduszu do spełniania swoich zobowiązań w tym związanych z umorzeniami tytułów uczestnictwa Subfunduszu przez jego uczestników. Jest to ryzyko braku możliwości upłynnienia aktywów bez wpływu na ich aktualną cenę. Niskie obroty na dostępnych rynkach oraz ryzyko niewprowadzenia do obrotu papierów nabytych w emisjach publicznych mogą spowodować konieczność sprzedaży papierów po cenach nieodzwierciedlających ich rzeczywistej wartości, a także doprowadzić do sytuacji, w której zbycie papierów będzie niemożliwe. Na ryzyko płynności Subfunduszu składa się **ryzyko premii za płynność, ryzyko terminu upłynnienia aktywa** oraz **ryzyko niedopasowania aktywów i zobowiązań**.

- **Ryzyko premii za płynność**

Ryzyko to związane jest z występującą na rynku premią za płynność mającą wpływ na cenę obligacji. Może wystąpić sytuacja, w której Subfundusz nie będzie miał możliwości sprzedaży, likwidacji lub zamknięcia pozycji w danym instrumencie dłużnym przy ograniczonych kosztach i bez wpływu na jego aktualną cenę, co z kolei może skutkować brakiem wystarczającej ilości środków do spełnienia zobowiązań Subfunduszu w tym związanych z umorzeniami tytułów uczestnictwa Subfunduszu przez jego uczestników. Ryzyko to jest podwyższone w przypadku Subfunduszy dłużnych obligacji korporacyjnych.

- **Ryzyko terminu upłynnienia aktywa**

Ryzyko to związane jest z brakiem możliwości sprzedaży, likwidacji lub zamknięcia pozycji w danym instrumencie dłużnym w odpowiednio krótkim czasie w związku ze zbyt niskimi obrotami występującymi na rynku regulowanym lub w szczególności brakiem możliwości znalezienia kontrpartniera do zawarcia transakcji poza tym rynkiem w wyniku czego Subfundusz nie będzie w stanie uzyskać wystarczającej ilości środków do spełnienia swoich zobowiązań. Ryzyko to jest podwyższone w przypadku Subfunduszy dłużnych obligacji korporacyjnych.

- **Ryzyko niedopasowania aktywów i zobowiązań**

Ryzyko to związane jest z niedopasowaniem co do wartości lub terminów rozliczenia upłynnianych aktywów Subfunduszu do zobowiązań wynikających zarówno z zawieranych transakcji jak i z umorzeń jednostek uczestnictwa przez uczestników Subfunduszu.

W celu ograniczenia ryzyka płynności Subfunduszu Towarzystwo wprowadziło system miar i limitów tego ryzyka. Miary ryzyka obejmują wskaźniki powstałe z porównania dodatnich i ujemnych przepływów pieniężnych z aktywów i zobowiązań Subfunduszu dla różnych horyzontów czasowych. Zarówno po stronie zobowiązań jak i aktywów miary te uwzględniają historyczne oraz hipotetyczne kształtowanie się przepływów pieniężnych

Subfunduszu w scenariuszu oczekiwanym oraz skrajnie niekorzystnym. Limity ryzyka płynności zostały ustalone na etapie tworzenia Subfunduszu i są przedmiotem cyklicznych weryfikacji.

Kontrola ryzyka płynności wykonana jest przez odrębną i niezależną, w szczególności pod względem podległości służbowej i pełnionych funkcji, od jednostek operacyjnych Towarzystwa odpowiedzialnych za podejmowanie decyzji inwestycyjnych funduszy inwestycyjnych otwartych, komórkę do spraw zarządzania ryzykiem. W przypadku zbliżenia się do wartości granicznej wartości któregoś ze wskaźników miar płynności uruchamiana jest procedura poprawy płynności Subfunduszu.

Ryzyko operacyjne

Ryzyko operacyjne to ryzyko poniesienia przez Subfundusz straty wynikającej z nieodpowiednich procesów wewnętrznych i nieprawidłowości dotyczących systemów Towarzystwa, zasobów ludzkich lub wynikającej ze zdarzeń zewnętrznych, obejmujące ryzyko prawne i dokumentacyjne oraz ryzyko wynikające ze stosowanych w imieniu Subfunduszu procedur zawierania transakcji, rozliczania i wyceny. Szczególnie istotnymi rodzajami ryzyka operacyjnego Subfunduszu są **ryzyko wyceny, ryzyko rozliczenia i ryzyko związane z przechowywaniem aktywów**

- Ryzyko wyceny

Ryzyko to wynika z faktu stosowania do wyceny lokat Subfunduszu danych zewnętrznych oraz modeli wyceny dedykowanych do poszczególnych kategorii lokat. W przypadku danych zewnętrznych możliwe jest wystąpienie utrudnień lub braku dostępu do źródła danych lub opóźnienia lub braku dostawy danych wykorzystywanych do wyceny. W przypadku modeli wyceny poza zdarzeniami opisanymi w poprzednim zdaniu może się zdarzyć, że z uwagi na konstrukcję modeli oraz rodzaj zastosowanych do modeli danych wejściowych rzeczywista cena możliwa do osiągnięcia na rynku w przypadku sprzedaży takich papierów wartościowych będzie niższa niż wycena modelowa. W konsekwencji opisanych zdarzeń mogą wystąpić wahania lub spadek wartości Jednostek Uczestnictwa Subfunduszu.

- Ryzyko związane z przechowywaniem aktywów

Aktywa Subfunduszu przechowywane są u Depozytariusza i w bankach, które na mocy umów subdepozytowych mają prawo do przechowywania instrumentów finansowych. Nienależyta kontrola nad Aktywami może doprowadzić do wahaniami ceny Jednostki Uczestnictwa Subfunduszu.

- Ryzyko rozliczenia

To ryzyko nieterminowych rozliczeń transakcji zawieranych na rachunek Subfunduszu i realizacji przekazów pieniężnych. Nieterminowe rozliczenie lub brak rozliczenia transakcji może w przypadku negatywnego zachowania się cen papierów wartościowych wpływać na wahania oraz spadki wartości Jednostek Uczestnictwa Subfunduszu m.in. ze względu na ewentualną konieczność poniesienia przez Subfundusz działający na rzecz Subfunduszu kar umownych wynikających z zawartych przez Subfundusz na rzecz Subfunduszu umów

Ryzyko związane ze szczególnymi rodzajami instrumentów w które inwestuje Subfundusz lub transakcji zawieranych przez Subfundusz

- Ryzyko dźwigni finansowej

W przypadku gdy Subfundusz zawiera transakcję typu repo lub sell-buy-back albo w ramach transakcji na instrument pochodny wnosi depozyt zabezpieczający w wysokości niższej niż wartość bazy instrumentu pochodnego lub nie wnosi takiego depozytu, może dojść do istotnego zwiększenia ryzyka rynkowego, kredytowego, płynności i operacyjne charakterystyczne dla rodzaju zawieranej transakcji.

- Ryzyko związane z inwestycjami w inne Subfundusze

Z uwagi na możliwość dokonywania na rachunek Subfunduszu lokat w jednostki uczestnictwa innych Subfunduszy inwestycyjnych otwartych mających siedzibę na terytorium Rzeczypospolitej Polskiej oraz tytuły uczestnictwa emitowane przez Subfundusze zagraniczne lub instytucje wspólnego inwestowania mające siedzibę za granicą, z inwestycjami tymi wiążą się określone kategorie ryzyka rynkowego, kredytowego, płynności i operacyjne charakterystyczne dla danego Subfunduszu lub instytucji wspólnego inwestowania.

Ponadto Towarzystwo oraz Subfundusz nie mają wpływu na sposób zarządzania oraz nie mają dostępu do aktualnego składu portfela inwestycyjnego w tym do informacji na temat aktualnego

poziomu ryzyka inwestycyjnego tych podmiotów. Może się więc zdarzyć, że decyzje inwestycyjne Subfunduszy lub instytucji wspólnego inwestowania będą oddziaływać na Subfundusz bezpośrednio, co w rezultacie może powodować wahania (w tym spadki) wartości Jednostek Uczestnictwa Subfunduszu

- **Ryzyko związane z inwestycjami w Instrumenty Pochodne**

Ryzyko związane z inwestycjami Subfunduszu w Instrumenty Pochodne obejmuje ryzyko operacyjne dotyczące zawarcia takiej transakcji oraz określone kategorie ryzyka rynkowego, kredytowego, płynności i operacyjnego charakterystyczne dla danego Instrumentu Pochodnego opisanego w pkt 102.5 Prospektu. Co istotne zawieranie transakcji w Instrumenty Pochodne może skutkować istotnym zwielokrotnieniem ryzyka rynkowego, kredytowego i płynności a w szczególnych przypadkach powstaniem ekspozycji z potencjalnie nieograniczoną stratą.

103.2. Opis ryzyka inwestycyjnego związanego z uczestnictwem w Subfunduszu

103.2.1. Ryzyko nieosiągnięcia oczekiwanego zwrotu z inwestycji w Jednostki Uczestnictwa, z uwzględnieniem czynników mających wpływ na poziom ryzyka związanego z inwestycją

Subfundusz poprzez proces inwestycyjny i lokowanie Aktywów w określone w Statucie rodzaje lokat będzie dążył do zrealizowania celu inwestycyjnego określonego w Statucie, przy czym jednak Fundusz nie gwarantuje osiągnięcia tego celu, a także dodatnich stóp zwrotu z inwestycji w Jednostki Uczestnictwa. Inwestycje na rynku kapitałowym obarczone są ryzykiem, które może doprowadzić do wahanía (w tym spadku) wartości Jednostek Uczestnictwa Subfunduszu. Ryzyko nieosiągnięcia oczekiwanego zwrotu z inwestycji w Jednostki Uczestnictwa Subfunduszu pozostaje również w związku z horyzontem inwestycyjnym Uczestnika – określonym indywidualnie dla każdego Subfunduszu w opisie Profilu Inwestora. Skrócenie sugerowanego czasu trwania inwestycji zwiększa ryzyko wpływu krótkoterminowych zmian koniunktury rynkowej na osiągniętą stopę zwrotu. Zakończenie inwestycji przed upływem zaplanowanego horyzontu inwestycyjnego, może spowodować, iż zrealizowana stopa zwrotu z inwestycji w Jednostki Uczestnictwa Subfunduszu będzie różnić się od oczekiwanego zwrotu z inwestycji (w tym może być od niego niższa).

Uczestnik Funduszu powinien mieć na uwadze, że pomimo dokładania najwyższej zawodowej staranności Subfundusz może nie osiągnąć zakładanego zwrotu z inwestycji. Należy mieć również na uwadze następujące ryzyka mogące mieć wpływ na wartość Jednostek Uczestnictwa Subfunduszu:

Ryzyko związane z zawarciem określonych umów

Uczestnik powinien brać pod uwagę możliwość wpływu na wartość Jednostki Uczestnictwa umów związanych z zabezpieczaniem inwestycji Funduszu, w tym dotyczących Subfunduszu, lub umów dotyczących Jednostek Uczestnictwa, oraz umów o obsługę Funduszu i Uczestników, w szczególności umów z Agentem Transferowym i Dystrybutorami, polegające na możliwości nieprawidłowej realizacji powierzonych obowiązków.

Ryzyko związane ze szczególnymi warunkami zawartych przez Fundusz transakcji

Uczestnik powinien brać pod uwagę możliwość wpływu na wartość Jednostki Uczestnictwa transakcji związanych z nabywaniem i zbywaniem aktywów Subfunduszu, w szczególności transakcji wynikających ze specyfiki niektórych umów zawieranych przez Fundusz w tym umów mających za przedmiot prawa pochodne (ryzyko wynikające z kształtowania się wartości instrumentu bazowego w sposób odmienny od oczekiwań zarządzającego), pożyczek papierów wartościowych (ryzyko braku możliwości wywiązania się z umowy pożyczki na warunkach oczekiwanych przez zarządzającego) a także możliwość zawarcia transakcji na warunkach niestandardowych, jak również możliwość opóźnień w ich realizacji bądź rozliczeniu, spowodowanych czynnikami niezależnymi od Towarzystwa.

Ryzyko związane z udzielonymi gwarancjami

Fundusz nie udziela gwarancji innym podmiotom.

Ryzyko niewypłacalności gwaranta

Fundusz, ani jakkolwiek inny podmiot nie gwarantuje osiągnięcia ani utrzymania Wartości Aktywów Netto Subfunduszu ani wartości Jednostki Uczestnictwa Subfunduszu na jakimkolwiek poziomie. W przypadku niewypłacalności emitenta papierów wartościowych lub kontrahenta, z którym Fundusz zawiera umowy na instrumentach finansowych, objętych gwarancją przez podmioty trzecie, niewypłacalność któregokolwiek z gwarantów, może w istotny sposób negatywnie wpłynąć na wartość aktywów netto Subfunduszu.

103.2.2. Ryzyko wystąpienia szczególnych okoliczności, na wystąpienie których Uczestnik Funduszu nie ma wpływu lub ma ograniczony wpływ

Towarzystwo jako organ Funduszu jest uprawnione do podejmowania w imieniu Funduszu działań określonych w Statucie Funduszu, przy czym Uczestnik nie ma wpływu na fakt podjęcia bądź niepodjęcia tych działań. Ponadto mogą wystąpić inne okoliczności, na które Uczestnik nie będzie miał wpływu, a które w znaczący sposób mogą wpływać na opłacalność dokonanej inwestycji. Należy również zwrócić uwagę na możliwość

wystąpienia innych zdarzeń, na które Uczestnik nie ma wpływu, a które mogą zaistnieć w związku z prowadzoną przez Fundusz i Towarzystwo działalnością, takich jak:

Ryzyko połączenia Funduszu z innym funduszem inwestycyjnym, w tym połączenie Subfunduszu z innym Subfunduszem

Za zgodą Komisji i pod warunkiem wyrażenia zgody przez Zgromadzenie Uczestników może nastąpić połączenie dwóch funduszy inwestycyjnych otwartych, zarządzanych przez Towarzystwo. Połączenie Funduszu z innym funduszem inwestycyjnym oraz połączenie Subfunduszu z innym Subfunduszem może mieć wpływ na wartość Jednostek Uczestnictwa Subfunduszu.

Ryzyko zmiany polityki inwestycyjnej

Zmiany w zakresie polityki inwestycyjnej Subfunduszu mogą skutkować zmianą profilu ryzyka Subfunduszu oraz mieć wpływ na wahania oraz spadki wartości Jednostek Uczestnictwa Subfunduszu. Zmiana polityki inwestycyjnej Subfunduszu nie wymaga zgody Uczestników ani, co do zasady, zezwolenia KNF. Zmiany polityki inwestycyjnej Subfunduszu wchodzi w życie w terminie 3 miesięcy od dnia dokonania przez Towarzystwo ogłoszenia o zmianach w Statucie.

Ryzyko związane z zawieszeniem odkupywania Jednostek Uczestnictwa

Co do zasady Uczestnik może złożyć żądanie odkupienia Jednostek Uczestnictwa w każdym Dniu Wyceny. Niemniej jednak Prospekt przewiduje, że w przypadku zajścia określonych przesłanek, Towarzystwo może zawiesić odkupywanie Jednostek Uczestnictwa. Oznacza to, iż Jednostki Uczestnictwa, co do których Uczestnik złożył żądanie odkupienia w określonych sytuacjach mogą zostać odkupione w innym terminie, co wiąże się z ryzykiem, że odkupienie Jednostek Uczestnictwa Subfunduszu nastąpi po cenie mniej korzystnej niż oczekiwał tego Uczestnik składający zlecenie odkupienia.

Ryzyko regulacji prawnych dotyczących Subfunduszu w szczególności w zakresie prawa podatkowego.

Zmiany w regulacjach prawnych mogą wpłynąć na zmianę wartości składników Aktywów Subfunduszu. Jednym z najważniejszych czynników prowadzenia działalności gospodarczej jest otoczenie prawne. Niekorzystne zmiany w regulacjach prawnych (m.in. w systemie podatkowym, w systemie obrotu gospodarczego, w systemie obrotu papierami wartościowymi) mogą negatywnie wpływać na atrakcyjność inwestycyjną instrumentów finansowych, w tym dłużnych papierów wartościowych oraz akcji, a tym samym na ich ceny, co może mieć bezpośrednie oddziaływanie na wahania (w tym spadek) wartości Jednostek Uczestnictwa Subfunduszu. Należy przy tym podkreślić, że zmiany w systemie prawnym mogą mieć charakter nagłego i znaczącego pogorszenia parametrów gospodarczych przyczyniając się do gwałtownych ruchów cen instrumentów finansowych na rynku.

Dodatkowo należy podkreślić, że zmiany w systemie prawnym, w tym w systemie obrotu gospodarczego oraz w systemie podatkowym mogą niekorzystnie wpływać na inwestycje Uczestników Funduszu. W takim wypadku Uczestnik Funduszu narażony jest na możliwość ponoszenia dodatkowych obciążeń, które w sposób znaczący mogą negatywnie wpływać na realizowane przez Uczestnika Funduszu stopy zwrotu z inwestycji w Jednostki Uczestnictwa Subfunduszu.

Ryzyko otwarcia likwidacji Funduszu i Subfunduszu

Zgodnie ze Statutem zarówno Fundusz, jak i Subfundusz mogą ulec likwidacji w przypadkach określonych w Statucie.

Ryzyko przejęcia zarządzania Funduszem przez inne towarzystwo funduszy inwestycyjnych

Zgodnie z polskim prawem dopuszczalne jest przejęcie zarządzania Funduszem przez inne towarzystwo funduszy inwestycyjnych bez zgody Uczestników Funduszu.

Ryzyko przejęcia zarządzania Funduszem przez spółkę zarządzającą

Zgodnie z polskim prawem Towarzystwo może w drodze umowy przekazać spółce zarządzającej prowadzącej działalność na terytorium Rzeczypospolitej Polskiej zarządzanie Funduszem i prowadzenie jego spraw.

Ryzyko zmiany Depozytariusza lub innych podmiotów obsługujących Subfundusz

Zgodnie z polskim prawem dopuszczalna jest zmiana Depozytariusza i innych podmiotów obsługujących Fundusz w czasie działalności Funduszu bez zgody Uczestników Funduszu.

Ryzyko inflacji

Nawet w przypadku uzyskania dodatniej stopy zwrotu przez Subfundusz, po uwzględnieniu inflacji może się okazać, że realnie Subfundusz przyniósł stratę, ponieważ inflacja będzie wyższa od zysków Subfunduszu.

Ryzyko nieosiągnięcia celu inwestycyjnego

Fundusz nie gwarantuje osiągnięcia celu inwestycyjnego Subfunduszu, a także dodatnich stóp zwrotu z Jednostki Uczestnictwa.

Ryzyko niewypłacalności banków

Istnieje ryzyko niespłacenia w terminie przez bank należności z tytułu lokaty oraz ryzyko, że banki, w których zostaną ulokowane środki, okażą się niewypłacalne.

103.3. Informacja ujawniana zgodnie z art. 6 Rozporządzenia Parlamentu Europejskiego i Rady (UE) 2019/2088 z dnia 27 listopada 2019 r. w sprawie ujawniania informacji związanych ze zrównoważonym rozwojem w sektorze usług finansowych

103.3.1. Sposób, w jaki ryzyka dla zrównoważonego rozwoju są wprowadzane w podejmowanych decyzjach inwestycyjnych dotyczących rodzajów głównych instrumentów finansowych Subfunduszu:

W zakresie obligacji korporacyjnych:

Ryzyka dla zrównoważonego rozwoju są wprowadzane w podejmowanych decyzjach inwestycyjnych w procesie analizy ryzyka kredytowego emitentów i poszczególnych emisji papierów wartościowych. Stosuje się analizę fundamentalną w podejściu bottom-up, w szczególności w zakresie oceny jakości zarządzania i przestrzegania standardów korporacyjnych (corporate governance) lub gdy emitent znajduje się w procesie transformacji, dokonuje się oceny prawdopodobieństwa wdrożenia standardów ładu korporacyjnego w przyszłości i dokłada starań w celu zachęcania emitentów do wdrażania tych standardów. Analiza ta jest uzupełniana przez uwzględnienie wpływu pozostałych czynników ryzyka dla zrównoważonego rozwoju w ocenie ryzyka operacyjnego. Dodatkowo zastosowanie ma analiza top-down, głównie makroekonomiczna i sektorowa. Ponadto do oceny ryzyka kredytowego wykorzystywane są ratingi tworzone i publikowane przez uznane agencje ratingowe, które to w swojej metodologii wykazują tendencje do co raz szerszego uwzględniania czynników ryzyka dla zrównoważonego rozwoju. Rezultatem tych działań są adekwatne z jej wynikami decyzje inwestycyjne skutkujące odpowiednią selekcją emitentów do portfela inwestycyjnego oraz decyzje w zakresie, zwiększania, utrzymywania, redukcji zaangażowania lub całkowitej dezinwestycji w papiery wartościowe emitowane przez danego emitenta, które mogą wpływać na osiąganą stopę zwrotu.

W zakresie instrumentów skarbowych:

Tradycyjnie dług skarbowy jest uważany za klasę instrumentów finansowych pozbawioną ryzyka kredytowego. W przypadku tej grupy aktywów, ryzyka dla zrównoważonego rozwoju są wprowadzane w podejmowanych decyzjach inwestycyjnych głównie poprzez analizę związaną z zarządzaniem (G – Governance), gdyż ten właśnie czynnik uważany jest za najważniejszy w ocenie długu rządowego. Co ważne, jest on szeroko uwzględniany w modelach stosowanych przez agencje ratingowe i w konsekwencji odzwierciedlany w samych ratingach. Głównym przedmiotem przeprowadzanej analizy w tym zakresie jest ocena stabilności politycznej, efektywność sprawowanych rządów i systemu regulacji a także poziomu korupcji i praworządności oraz wpływu tych aspektów na ryzyko kredytowe emitenta. W wyniku powyższej analizy podejmowane są decyzje inwestycyjne skutkujące odpowiednią selekcją emitentów do portfela inwestycyjnego oraz decyzje w zakresie, zwiększania, utrzymywania, redukcji zaangażowania lub całkowitej dezinwestycji w papiery wartościowe emitowane lub gwarantowane przez dane państwo lub jego instytucje, które mogą wpływać na osiąganą stopę zwrotu.

103.3.2. Wyniki oceny prawdopodobnego wpływu ryzyk dla zrównoważonego rozwoju na zwrot z tytułu produktów finansowych:

W wyniku przeprowadzonej analizy, Towarzystwo stwierdza, że następujące ryzyka mogą być znaczące dla wartości inwestycji w dany subfundusz:

Sektor węglowy

Ryzyko poniesienia przez subfundusz straty wynikającej z utraty wartości inwestycji subfunduszu w instrumenty finansowe emitowane przez emitenta, którego działalność bezpośrednio lub pośrednio związana jest z węglem kamiennym, będąca wynikiem np. zmian legislacyjnych, ryzyka reputacji lub utraty wartości aktywów. Ryzyko nieosiągnięcia zysku w przypadku ograniczania inwestycji w emitentów zaangażowanych w w/w działalność oraz ryzyko wynikające z innych zdarzeń, na które narażone jest Towarzystwo w związku z decyzjami inwestycyjnymi w zakresie pełnienia funkcji zarządzającego subfunduszem.

Ekspozycja subfunduszu związana ze stwierdzonymi przypadkami działalności w sposób pośredni lub bezpośredni związanej z węglem kamiennym jest wynikiem każdorazowej dodatkowej szczegółowej analizy, w tym analizy fundamentalnej, analizy faktycznego zaangażowania w kontrowersyjną działalność oraz analizy szans i możliwości związanych z transformacją energetyczną, gdzie zostało stwierdzone, że potencjał wzrostu wartości inwestycji przewyższa negatywne skutki związane z tym ryzykiem a także wspiera lub nie stoi w sprzeczności z zasadami „Just Transition” czyli takiej transformacji m.in. kierunku gospodarki niskoemisyjnej aby uwzględniła ona szeroko pojęty interes społeczny.

Standardy ładu korporacyjnego

Ryzyko poniesienia przez fundusz straty wynikającej z utraty wartości inwestycji subfunduszu w instrumenty finansowe emitowane przez emitentów związane z negatywnymi zdarzeniami wynikającymi ze standardów ładu korporacyjnego obowiązujących w krajach siedziby emitentów, wynikające z np. scentralizowanego systemu politycznego, jakości systemu prawnego i egzekwowania prawa. Ryzyko nieosiągnięcia zysku w przypadku ograniczania inwestycji w emitentów podatnych na w/w ryzyko oraz ryzyko wynikające z innych zdarzeń, na które narażone jest Towarzystwo w związku z decyzjami inwestycyjnymi w zakresie pełnienia funkcji zarządzającego subfunduszem. Ekspozycja subfunduszu na ryzyko związane ze standardami ładu korporacyjnego wynika z uniwersum geograficznego subfunduszu.

Relacje z klientami

Ryzyko poniesienia przez subfundusz straty wynikającej z utraty wartości inwestycji w instrumenty finansowe emitowane przez emitenta, przeciwko któremu toczyło się historycznie lub jest obecnie prowadzone postępowanie związane z klientami, nieuczciwymi pożyczkami, powszechnymi lub rażącymi przypadkami dyskryminacji, oszustw, nieuczciwego traktowania. Ryzyko nieosiągnięcia zysku w przypadku ograniczania inwestycji w emitentów zaangażowanych w w/w działalność oraz ryzyko wynikające z innych zdarzeń, na które narażone jest Towarzystwo w związku z decyzjami inwestycyjnymi w zakresie pełnienia funkcji zarządzającego subfunduszem.

Ekspozycja subfunduszu związana ze stwierdzonymi przypadkami działalności w sposób pośredni lub bezpośredni związanej z przypadkami związanymi z relacjami emitentów z klientami jest wynikiem każdorazowej dodatkowej szczegółowej analizy, w tym analizy fundamentalnej, analizy faktycznego zaangażowania w kontrowersyjną działalność oraz analizy czy zostały wprowadzone odpowiednie plany przeciwdziałania takim przypadkom, gdzie zostało stwierdzone, że potencjał wzrostu wartości inwestycji przewyższa negatywne skutki związane z tym ryzykiem.

Ryzyko związane z brakiem danych dotyczących zrównoważonego rozwoju

Ryzyko poniesienia przez fundusz straty wynikającej z utraty wartości inwestycji subfunduszu w instrumenty finansowe emitowane przez emitentów, dla których ze względu na brak danych lub brak istotnej części danych niemożliwe jest oszacowanie ryzyka związanego ze zrównoważonym rozwojem.

W wyniku analizy ryzyka dla zrównoważonego rozwoju na zwrot z Subfunduszu, w opinii TFI, dokładne ujęcie ilościowego wpływu tych czynników jest aktualnie utrudnione. W opinii TFI zarówno, w krótkim horyzoncie, jak i długim horyzoncie istnieją czynniki mogące wpływać zarówno pozytywnie jak i negatywnie na stopę zwrotu, przy czym największy prawdopodobny wpływ będą miały czynniki związane z jakością zarządzania i przestrzeganiem standardów korporacyjnych.

103.3.3. Uwzględnianie unijnych kryteriów dotyczących zrównoważonej środowiskowo działalności gospodarczej

Inwestycje w ramach tego produktu finansowego nie uwzględniają unijnych kryteriów dotyczących zrównoważonej środowiskowo działalności gospodarczej.

104. Określenie profilu inwestora, z uwzględnieniem zakresu czasowego inwestycji oraz poziomu ryzyka inwestycyjnego związanego z przyjętą polityką inwestycyjną Subfunduszu

Subfundusz skierowany jest do inwestorów, którzy:

- chcą lokować nadwyżki finansowe w subfundusz krótkoterminowych dłużnych papierów korporacyjnych,
- akceptują niskie ryzyko inwestycyjne,
- mają co najmniej 3-miesięczny horyzont inwestycyjny.

105. Wysokość minimalnych wpłat tytułem nabycia Jednostek Uczestnictwa, informacje o wysokości opłat i prowizji związanych z uczestnictwem w Subfunduszu, sposobie ich naliczania i pobierania, kosztów obciążających Subfundusz oraz szczegółowe terminy realizacji zleceń przez Agenta Transferowego

105.1. Wskazanie wysokości minimalnych wpłat tytułem nabycia Jednostek Uczestnictwa Subfunduszu

1. Pierwsza i każda następna wpłata środków pieniężnych na nabycie Jednostek Uczestnictwa kategorii A, B, C, D, E, F, G, H, I, J, K, L, M oraz N Subfunduszu powinna wynosić nie mniej niż 100 złotych, każda następna wpłata Uczestnika Funduszu - nie mniej niż 100 złotych. Fundusz może określić niższą pierwszą i kolejną minimalną wpłatę na nabycie Jednostek Uczestnictwa kategorii A, B, C, D, E, F, G, H, I, J, K, L, M oraz N Subfunduszu, nie niższą jednak niż 20 złotych, a osoby uczestniczące w pracowniczych programach emerytalnych, Uczestników IKE lub Uczestników IKZE lub Specjalistycznych Planach Inwestycyjnych Fundusz może zwolnić z obowiązku dokonania minimalnej wpłaty na nabycie Jednostek Uczestnictwa Subfunduszu.

1a. (skreślono).

2. W przypadku gromadzenia oszczędności na IKE minimalna wysokość pierwszej wpłaty na nabycie Jednostek Uczestnictwa kategorii A, B i C Subfunduszu wynosi 3000 złotych, przy czym Umowa o prowadzenie IKE może przewidywać niższą minimalną wysokość pierwszej wpłaty na nabycie Jednostek Uczestnictwa kategorii A, B i C Subfunduszu. W przypadku zawierania Umowy o prowadzenie IKE za pośrednictwem Towarzystwa minimalna wysokość wpłaty wynosi 100 zł. W przypadku gromadzenia oszczędności na IKZE minimalna wysokość pierwszej wpłaty na nabycie Jednostek Uczestnictwa kategorii A, B i C Subfunduszu wynosi 3000 złotych, przy czym Umowa o prowadzenie IKZE może przewidywać niższą minimalną wysokość pierwszej wpłaty na nabycie Jednostek Uczestnictwa kategorii A, B i C Subfunduszu. W przypadku zawierania Umowy o prowadzenie IKZE za pośrednictwem Towarzystwa minimalna wysokość wpłaty wynosi 100 zł.
3. Wpłaty i wypłaty środków pieniężnych w związku ze zbywaniem i odkupywaniem Jednostek Uczestnictwa dokonywane są w złotych.

105.2. Wskazanie przepisów Statutu określających rodzaje, maksymalną wysokość, sposób kalkulacji i naliczania kosztów obciążających Subfundusz, w tym w szczególności wynagrodzenie Towarzystwa, oraz terminy, w których najwcześniej może nastąpić pokrycie poszczególnych rodzajów kosztów

Rodzaje, maksymalną wysokość, sposób kalkulacji i naliczania kosztów obciążających Subfundusz, w tym w szczególności wynagrodzenie Towarzystwa, oraz terminy, w których najwcześniej może nastąpić pokrycie poszczególnych rodzajów kosztów, określają art. 294 i 295 Statutu.

105.3. Wskazanie wartości Współczynnika Kosztów Całkowitych (WKC) wraz z informacją, że odzwierciedla on udział kosztów niezwiązanych bezpośrednio z działalnością inwestycyjną Funduszu na rzecz Subfunduszu w średniej Wartości Aktywów Netto Subfunduszu za dany rok, a także wskazanie kategorii kosztów Subfunduszu niewłączonych do wskaźnika WKC, w tym opłat transakcyjnych

Współczynnik Kosztów Całkowitych (wskaźnik WKC) za rok 2023 wynosi:

dla jednostki uczestnictwa kategorii A: 1,69%

dla jednostki uczestnictwa kategorii C: 0,52%

Wskaźnik WKC odzwierciedla udział kosztów niezwiązanych bezpośrednio z działalnością inwestycyjną Generali Oszczędnościowy w średniej Wartości Aktywów Netto Generali Oszczędnościowy przypadający na daną kategorię Jednostek Uczestnictwa za 2023 rok.

Koszty niewłączone do Współczynnika Kosztów Całkowitych:

- a) koszty transakcyjne, w tym prowizje i opłaty maklerskie, podatki związane z nabyciem lub zbyciem składników portfela,
- b) odsetki z tytułu zaciągniętych pożyczek lub kredytów,
- c) świadczenia wynikające z realizacji umów, których przedmiotem są Instrumenty Pochodne,
- d) opłaty związane z nabyciem lub odkupieniem Jednostek Uczestnictwa lub inne opłaty ponoszone bezpośrednio przez Uczestnika,
- e) wartości usług dodatkowych.

105.4. Wskazanie szczegółowych terminów realizacji zleceń przez Agenta Transferowego

105.4.1. Nabycie Jednostek Uczestnictwa

W przypadku gdy Agent Transferowy otrzyma prawidłowo wypełnione zlecenie nabycia Jednostek Uczestnictwa w Dniu Wyceny oraz potwierdzi, na podstawie wyciągu bankowego udostępnionego Agentowi Transferowemu przez Depozytariusza, że środki na pokrycie zlecenia wpłynęły na rachunek bankowy Subfunduszu w Dniu Wyceny, realizacja zlecenia nabycia Jednostek Uczestnictwa następuje według ceny z następnego Dnia Wyceny.

Towarzystwo dąży do realizacji nabycia Jednostek Uczestnictwa w terminach wskazanych powyżej. Realizacja zlecenia nabycia nie może nastąpić później niż w terminie 5 (pięciu) dni od dnia złożenia zlecenia nabycia, chyba że opóźnienie jest następstwem zdarzeń, za które Towarzystwo nie ponosi odpowiedzialności.

Zlecenie złożone w dniu niebędącym Dniem Wyceny, uznaje się za złożone w najbliższym Dniu Wyceny następującym po tym dniu.

105.4.2. Odkupienie Jednostek Uczestnictwa

W przypadku gdy Agent Transferowy otrzyma prawidłowo wypełnione zlecenie odkupienia Jednostek Uczestnictwa w Dniu Wyceny, Uczestnik Funduszu otrzymuje środki z tytułu odkupienia Jednostek Uczestnictwa według ceny odkupienia, równej Wartości Aktywów Netto Subfunduszu na Jednostkę Uczestnictwa danej kategorii z następnego Dnia Wyceny.

Towarzystwo dąży do realizacji odkupienia Jednostek Uczestnictwa w terminach wskazanych powyżej. Realizacja zlecenia odkupienia nie może nastąpić później niż w terminie 5 (pięciu) dni od dnia złożenia zlecenia odkupienia, chyba że opóźnienie jest następstwem zdarzeń, za które Towarzystwo nie ponosi odpowiedzialności.

Zlecenie złożone w dniu niebędącym Dniem Wyceny, uznaje się za złożone w najbliższym Dniu Wyceny następującym po tym dniu.

W przypadku gdy przepisy prawa przewidują inne terminy realizacji zlecenia odkupienia, realizacja następuje w tych terminach.

105.4.3. Konwersja Jednostek Uczestnictwa

W przypadku gdy Agent Transferowy otrzyma prawidłowo wypełnione zlecenie konwersji Jednostek Uczestnictwa związanych z Subfunduszem na Jednostki Uczestnictwa związane z innym Subfunduszem w Dniu Wyceny, realizacja zlecenia konwersji następuje według ceny z następnego Dnia Wyceny.

Towarzystwo dąży do realizacji konwersji Jednostek Uczestnictwa Funduszu w terminach wskazanych powyżej. Realizacja zlecenia konwersji nie może nastąpić później niż w terminie 5 (pięciu) dni od dnia złożenia zlecenia konwersji, chyba że opóźnienie jest następstwem zdarzeń, za które Towarzystwo nie ponosi odpowiedzialności.

W przypadku gdy subfundusz docelowy posiada dłuższe terminy realizacji zleceń, realizacja konwersji następuje w terminie i na zasadach określonych dla subfunduszu docelowego.

Zlecenie złożone w dniu niebędącym Dniem Wyceny, uznaje się za złożone w najbliższym Dniu Wyceny następującym po tym dniu.

105.4.4. Zamiana Jednostek Uczestnictwa

W przypadku gdy Agent Transferowy otrzyma prawidłowo wypełnione zlecenie zamiany Jednostek Uczestnictwa związanych z Subfunduszem na Jednostki Uczestnictwa związane z innym Subfunduszem w Dniu Wyceny, realizacja zlecenia zamiany następuje według ceny z następnego Dnia Wyceny.

Towarzystwo dąży do realizacji zamiany Jednostek Uczestnictwa Funduszu w terminach wskazanych powyżej. Realizacja zlecenia zamiany nie może nastąpić później niż w terminie 5 (pięciu) dni od dnia złożenia zlecenia zamiany, chyba że opóźnienie jest następstwem zdarzeń, za które Towarzystwo nie ponosi odpowiedzialności.

W przypadku gdy subfundusz docelowy posiada dłuższe terminy realizacji zleceń, realizacja zamiany następuje w terminie i na zasadach określonych dla subfunduszu docelowego.

Zlecenie złożone w dniu niebędącym Dniem Wyceny, uznaje się za złożone w najbliższym Dniu Wyceny następującym po tym dniu.

105.4.5. Wskazanie opłat manipulacyjnych z tytułu zbycia lub odkupienia Jednostek Uczestnictwa oraz innych opłat uiszczanych bezpośrednio przez Uczestnika

W przypadku nieprawidłowego pobrania opłaty manipulacyjnej (tj. w wysokości niższej lub wyższej niż należna), Fundusz ma prawo do dokonania stosownych korekt Jednostek Uczestnictwa na odpowiednim Subrejestrze Uczestnika, z zastrzeżeniem posiadania przez Uczestnika takiej liczby Jednostek Uczestnictwa, która będzie umożliwiawała dokonanie przedmiotowej korekty.

105.4.6. Opłata za otwarcie Subrejestrów

1. Towarzystwo lub Dystrybutor przy zbywaniu Jednostek Uczestnictwa pobiera opłatę za otwarcie Subrejestrów.
2. Opłata za otwarcie Subrejestrów będzie pobierana osobno dla każdego z Subrejestrów. Opłata za otwarcie Subrejestrów, która może być pobierana przez Towarzystwo lub Dystrybutora tylko przy nabyciu Jednostek Uczestnictwa, w wyniku którego następuje otwarcie Subrejestrów, określona jest w Tabelach Opłat. Opłata, o której mowa w niniejszym ustępie, jest opłatą ustanowioną na podstawie przepisu art. 86, ust. 2 Ustawy i jest należna podmiotowi, o którym mowa w art. 32 ust. 1 pkt 1-3 i ust. 2 Ustawy, od Uczestnika Funduszu.
3. Opłata za otwarcie Subrejestrów ustalana jest przez Towarzystwo i nie może być wyższa niż 1 000 zł.
4. Wysokość opłaty za otwarcie Subrejestrów ustalana jest przez Towarzystwo w Tabelach Opłat.
5. Towarzystwo może obniżyć wysokość opłaty za otwarcie Subrejestrów lub zwolnić nabywcę Jednostek Uczestnictwa, wszystkich nabywców bądź określoną grupę nabywców z obowiązku jej ponoszenia w sytuacjach określonych w punkcie poniższym.
6. Zwolnienie z opłaty manipulacyjnej lub obniżenie jej stawki może nastąpić w następujących przypadkach:
 - a) w okresie kampanii promocyjnej Towarzystwa lub Funduszu, lub Subfunduszu,
 - b) na uzasadniony wniosek Dystrybutora,

- c) w ramach uczestnictwa w specjalistycznych planach inwestycyjnych, prowadzonych z Funduszem pracowniczych programach emerytalnych lub gromadzenia oszczędności na IKE lub IKZE,
 - d) w stosunku do Towarzystwa, akcjonariuszy Towarzystwa oraz podmiotów zależnych od akcjonariuszy i w stosunku do nich dominujących, pracowników Towarzystwa, pracowników Agenta Transferowego, pracowników Depozytariusza, pracowników akcjonariuszy Towarzystwa oraz pracowników Dystrybutorów i podmiotów współpracujących z Towarzystwem na podstawie zawartych z nim umów o świadczenie usług,
 - e) dokonywania przez Uczestnika reinwestycji,
 - f) w przypadku nabywania Jednostek Uczestnictwa za pośrednictwem Towarzystwa.
7. Nabywca, któremu Towarzystwo obniżyło wysokość opłaty za otwarcie Subrejstru lub zwolniło z obowiązku jej ponoszenia, z wyjątkiem przypadków, o których mowa w punkcie powyższym, lit. a) i c), ma obowiązek przy nabyciu lub konwersji Jednostek Uczestnictwa podać tytuł obniżenia lub zwolnienia.

105.4.7. Opłata manipulacyjna za zbywanie Jednostek Uczestnictwa

1. Przy zbywaniu Jednostek Uczestnictwa w tym zbywania w ramach IKE, IKZE oraz Specjalistycznych Planów Inwestycyjnych pobierane są opłaty za ich zbywanie – opłata manipulacyjna oraz opłata za otwarcie Subrejstru. Opłaty, o których mowa w zdaniu poprzednim należne są podmiotowi, o którym mowa w art. 32 ust. 1 pkt 1-3 i ust. 2 Ustawy, od Uczestnika Funduszu.
2. Wysokość opłaty manipulacyjnej pobieranej przy zbywaniu Jednostek Uczestnictwa Subfunduszu nie może przekroczyć:
 - a) w przypadku Jednostek Uczestnictwa kategorii A: 5%,
 - b) w przypadku Jednostek Uczestnictwa kategorii B: 5%,
 - c) w przypadku Jednostek Uczestnictwa kategorii C: 5%,
 - d) w przypadku Jednostek Uczestnictwa kategorii D: 0%,
 - e) w przypadku Jednostek Uczestnictwa kategorii E: 5%,
 - f) w przypadku Jednostek Uczestnictwa kategorii F: 5%,
 - g) w przypadku Jednostek Uczestnictwa kategorii G: 5%,
 - h) w przypadku Jednostek Uczestnictwa kategorii I: 5%,
 - i) w przypadku Jednostek Uczestnictwa kategorii J: 4%,
 - j) w przypadku Jednostek Uczestnictwa kategorii K: 3%,
 - k) w przypadku Jednostek Uczestnictwa kategorii L: 2%,
 - l) w przypadku Jednostek Uczestnictwa kategorii M: 1%,

- środków wpłacanych na nabycie Jednostek Uczestnictwa danej kategorii. Wysokość stawki opłaty manipulacyjnej może być zależna od wartości środków wpłacanych w celu nabycia Jednostek Uczestnictwa i wartości Jednostek Uczestnictwa należących już do Uczestnika oraz od sposobu dokonania wpłaty na nabycie Jednostek Uczestnictwa. Przy zbywaniu Jednostek Uczestnictwa Subfunduszu kategorii innych niż wskazane powyżej nie są pobierane opłaty manipulacyjne.

3. Skala i wysokość stawek opłat manipulacyjnych ustalana jest przez Towarzystwo w Tabelach Opłat.
4. Towarzystwo może obniżyć wysokość stawki opłaty manipulacyjnej lub zwolnić nabywcę Jednostek Uczestnictwa, wszystkich nabywców bądź określoną grupę nabywców z obowiązku jej ponoszenia w sytuacjach określonych w punkcie poniższym.
5. Zwolnienie z opłaty manipulacyjnej lub obniżenie jej stawki może nastąpić w następujących przypadkach:
 - a) w okresie kampanii promocyjnej Towarzystwa lub Funduszu, lub Subfunduszu,
 - b) na uzasadniony wniosek Dystrybutora,
 - c) w ramach uczestnictwa w specjalistycznych planach inwestycyjnych, prowadzonych z Funduszem pracowniczych programach emerytalnych lub gromadzenia oszczędności na IKE lub IKZE,
 - d) w stosunku do Towarzystwa, akcjonariuszy Towarzystwa oraz podmiotów zależnych od akcjonariuszy i w stosunku do nich dominujących, pracowników Towarzystwa, pracowników Agenta Transferowego, pracowników Depozytariusza, pracowników akcjonariuszy Towarzystwa oraz pracowników Dystrybutorów i podmiotów współpracujących z Towarzystwem na podstawie zawartych z nim umów o świadczenie usług,
 - e) dokonywania przez Uczestnika reinwestycji,
 - f) w przypadku nabywania Jednostek Uczestnictwa za pośrednictwem Towarzystwa.

6. Zwolnienie z opłaty manipulacyjnej lub obniżenie jej stawki może nastąpić, na zasadach określonych w punkcie powyższym, przy nabywaniu Jednostek Uczestnictwa Subfunduszu w ramach zamiany, a także w ramach dokonywania konwersji. Nabywca, któremu Towarzystwo obniżyło wysokość stawki opłaty manipulacyjnej lub zwolniło z obowiązku jej ponoszenia, z wyjątkiem przypadków, o których mowa w punkcie powyższym, lit. a) i c), ma obowiązek przy nabyciu lub konwersji Jednostek Uczestnictwa podać tytuł obniżenia lub zwolnienia.

105.4.8. Opłata manipulacyjna za odkupywanie Jednostek Uczestnictwa

1. Przy odkupywaniu Jednostek Uczestnictwa w tym odkupywania w ramach IKE, IKZE oraz Specjalistycznych Planów Inwestycyjnych, o których mowa w art. 27 Statutu pobierane są opłaty manipulacyjne. Opłaty manipulacyjne należne są podmiotowi, o którym mowa w art. 32 ust. 1 pkt 1-3 i ust. 2 Ustawy, od Uczestnika Funduszu.
2. Wysokość opłaty manipulacyjnej pobieranej przy odkupywaniu Jednostek Uczestnictwa Subfunduszu nie może przekroczyć:
 - a) w przypadku Jednostek Uczestnictwa kategorii A: 5%,
 - b) w przypadku Jednostek Uczestnictwa kategorii D: 0%,
 - c) w przypadku Jednostek Uczestnictwa kategorii E: 4%,
 - d) w przypadku Jednostek Uczestnictwa kategorii F: 3%,
 - e) w przypadku Jednostek Uczestnictwa kategorii G: 2%,

wypłacanych środków przez Uczestnika w wyniku odkupienia Jednostek Uczestnictwa. Przy odkupywaniu Jednostek Uczestnictwa Subfunduszu kategorii innych niż wskazane powyżej nie są pobierane opłaty manipulacyjne.

3. W przypadku pobrania opłaty manipulacyjnej przy odkupywaniu Jednostek Uczestnictwa wartość środków z tytułu odkupienia ulega pomniejszeniu o wartość opłaty manipulacyjnej.
4. Stawka i wysokość stawek opłaty manipulacyjnej ustalana jest przez Towarzystwo w Tabelach Opłat.
5. Zwolnienie z opłaty manipulacyjnej lub obniżenie jej stawki może nastąpić w następujących przypadkach:
 - a) w okresie kampanii promocyjnej Towarzystwa lub Funduszu, lub Subfunduszu,
 - b) w ramach uczestnictwa w specjalistycznych planach inwestycyjnych, prowadzonych z Funduszem pracowniczych programach emerytalnych lub gromadzenia oszczędności na IKE lub IKZE,
 - c) w stosunku do Towarzystwa, akcjonariuszy Towarzystwa oraz podmiotów zależnych od akcjonariuszy i w stosunku do nich dominujących, pracowników Towarzystwa, pracowników Agenta Transferowego, pracowników Depozytariusza, pracowników akcjonariuszy Towarzystwa oraz pracowników Dystrybutorów i podmiotów współpracujących z Towarzystwem na podstawie zawartych z nim umów o świadczenie usług.
6. W przypadku, o którym mowa w punkcie powyższym, lit. c), Uczestnik, który uzyskał zwolnienie z opłaty manipulacyjnej lub obniżenie jej stawki, ma obowiązek przy odkupieniu Jednostek Uczestnictwa podać tytuł obniżenia lub zwolnienia.

105.4.9. Opłata manipulacyjna za zamianę Jednostek Uczestnictwa

1. Zamiana podlega opłacie za zamianę. Opłata za zamianę należna jest podmiotowi, o którym mowa w art. 32 ust. 1 pkt 1-3 i ust. 2 Ustawy, od Uczestnika Funduszu. Opłata składa się z dwóch elementów: opłaty ruchomej i opłaty stałej, ustalanych w sposób następujący:
 - a) wysokość opłaty ruchomej za zamianę jest ustalana w oparciu o stawkę opłaty ruchomej za zamianę i podstawę ustalenia ostatecznej wysokości tej stawki. Maksymalna stawka opłaty ruchomej za zamianę stanowi różnicę pomiędzy stawką opłaty manipulacyjnej za nabycie Jednostek Uczestnictwa danego Subfunduszu wg Tabeli Opłat (Subfundusz docelowy) a stawką opłaty manipulacyjnej za nabycie Jednostek Uczestnictwa w Subfunduszu, w którym odkupywane są Jednostki Uczestnictwa (Subfundusz źródłowy), z zastrzeżeniem, że stawka ta jest nieujemna. Opłata ruchoma pobierana jest przez Towarzystwo lub Dystrybutora w Subfunduszu docelowym, w którym nabywane są Jednostki, od kwoty środków podlegających zamianie. Podstawą ustalenia ostatecznej wysokości stawki opłaty ruchomej za zamianę jest wartość Jednostek Uczestnictwa posiadanych przez Uczestnika w Subfunduszu źródłowym w Dniu Wyceny. Zasady ustalenia opłaty ruchomej przy zamianie określone są w Tabelach Opłat;
 - b) opłata stała może wynosić maksymalnie 5% wartości środków podlegających zamianie, pomniejszonych o opłatę ruchomą za zamianę. Aktualna wartość opłaty stałej za zamianę podawana jest w Tabelach Opłat.

105.4.10. Opłata manipulacyjna za konwersję Jednostek Uczestnictwa

1. Konwersja podlega opłacie za konwersję. Opłata za konwersję należna jest podmiotowi, o którym mowa w art. 32 ust. 1 pkt 1-3 i ust. 2 Ustawy, od Uczestnika Funduszu. Opłata składa się z dwóch elementów:

opłaty ruchomej i opłaty stałej, ustalanych w sposób następujący:

- a) wysokość opłaty ruchomej za konwersję jest ustalana w oparciu o stawkę opłaty ruchomej za konwersję i podstawę ustalenia ostatecznej wysokości tej stawki. Maksymalna stawka opłaty ruchomej za konwersję stanowi różnicę pomiędzy stawką opłaty manipulacyjnej za nabycie jednostek uczestnictwa wg Tabeli Opłat dla funduszu (Subfunduszu), w którym nabywane są jednostki uczestnictwa (fundusz docelowy), a stawką opłaty manipulacyjnej za nabycie Jednostek Uczestnictwa w Subfunduszu, w którym odkupywane są Jednostki Uczestnictwa (Subfundusz źródłowy), z zastrzeżeniem że stawka ta jest nieujemna. Opłata ruchoma pobierana jest przez Towarzystwo lub Dystrybutora w funduszu docelowym, w którym nabywane są Jednostki, od kwoty konwertowanych środków. Podstawą ustalenia ostatecznej wysokości stawki opłaty ruchomej za konwersję jest wartość Jednostek Uczestnictwa posiadanych przez Uczestnika w Subfunduszu źródłowym w Dniu Wyceny. Zasady ustalenia opłaty ruchomej przy konwersji określone są w Tabelach Opłat;
- b) opłata stała może wynosić maksymalnie 5% wartości konwertowanych środków, pomniejszonych o opłatę ruchomą za konwersję. Aktualna wartość opłaty stałej za konwersję podawana jest w Tabelach Opłat.

105.4.11. Opłaty pobierane w związku z uczestnictwem w specjalistycznym planie inwestycyjnym

1. Od Uczestników będących uczestnikami Planów są pobierane opłaty: za otwarcie Subrejestr, za zbywanie i za odkupywanie Jednostek Uczestnictwa, a także opłata wyrównawcza, przy czym opłata za otwarcie Subrejestr może być pobrana w wyższej wysokości niż wskazana w pkt 105.5.1. Towarzystwo może pobrać wyższą opłatę za otwarcie Subrejestr niż przewidziana w tym punkcie, nie wyższą jednak niż 20 000 zł, w przypadku gdy warunki planu nie przewidują w trakcie trwania planu obciążania Uczestnika, który przystąpił do planu, opłatami, o których mowa w pkt 105.5.2. Wysokość opłaty za otwarcie Subrejestr w ramach planu zależna jest między innymi od długości deklarowanego okresu oszczędzania oraz wysokości deklarowanych wpłat do Funduszu. Opłata wyrównawcza pobierana jest w razie niewywiązania się przez uczestnika planu z jego obowiązków wynikających z uczestnictwa w planie i nie może przekraczać wartości zniżek w opłatach za otwarcie Subrejestr i za zbywanie Jednostek Uczestnictwa udzielonych uczestnikowi planu w związku z jego uczestnictwem w planie.
2. Opłata wyrównawcza, o której mowa powyżej, nie jest pobierana w przypadku, w którym uczestnik planu nie wywiązał się z jego obowiązków wynikających z uczestnictwa w planie w przeciągu 30 dni od wejścia w życie zmian z przyczyn dotyczących Funduszu, takich jak:
 - a) zmiany Statutu modyfikujące w istotnym stopniu zasady realizowanej przez Subfundusz polityki inwestycyjnej lub zwiększające koszty obciążające Subfundusz,
 - b) wprowadzenie w trakcie trwania planu innych opłat manipulacyjnych obciążających uczestnika planu niż przewidziane w umowie o uczestnictwo w planie w momencie jej podpisywania,
 - c) zmiana czasu trwania Funduszu.

105.4.12. Opłaty związane z uczestnictwem w IKE oraz IKZE

W związku z prowadzeniem przez Fundusz IKE oraz IKZE opłaty przewidziane postanowieniami Statutu oraz postanowieniami punktów powyższych, zgodnie z Tabelą Opłat objętą Regulaminem prowadzenia indywidualnych kont emerytalnych (IKE) oraz indywidualnych kont zabezpieczenia emerytalnego (IKZE) . Ponadto opłaty, o których mowa w zdaniu pierwszym, Towarzystwo może pobrać opłatę przy wypłacie transferowej oraz zwrocie, jeżeli od dnia zawarcia umowy o prowadzenie IKE albo IKZE nie upłynęło jeszcze 12 miesięcy. Opłata powyższa nie może być wyższa niż 5% środków podlegających wypłacie i ustalana jest w Tabeli Opłat objętej Regulaminem prowadzenia indywidualnych kont emerytalnych (IKE) oraz indywidualnych kont zabezpieczenia emerytalnego (IKZE) , z zastrzeżeniem że nie jest ona pobierana w przypadku konwersji lub zamiany w ramach odpowiednio IKE albo IKZE. Towarzystwo może postanowić o odroczeniu w czasie pobrania opłat, o których mowa w zdaniach poprzedzających, przy czym odroczenie może dotyczyć wyłącznie opłat za otwarcie Subrejestr, a także za zbywanie, konwersję lub zamianę Jednostek Uczestnictwa pod warunkiem spełnienia przez odpowiednio Uczestnika IKE albo Uczestnika IKZE warunków dotyczących minimalnego okresu uczestnictwa w odpowiednio IKE albo IKZE lub minimalnej wysokości dokonanych wpłat na odpowiednio IKE albo IKZE w zdefiniowanym okresie.

105.5. Wskazanie opłaty zmiennej, będącej częścią wynagrodzenia za zarządzanie, której wysokość jest uzależniona od wyników Subfunduszu, prezentowanej w ujęciu procentowym w stosunku do średniej Wartości Aktywów Netto Subfunduszu

1. Towarzystwo jest uprawnione do pobierania wynagrodzenia zmiennego za zarządzanie w odniesieniu do Jednostek Uczestnictwa kategorii A, E, F, G, H, K i L. Wynagrodzenie zmienne może zostać pobrane po spełnieniu warunków, o których mowa w pkt. 11a.1 ppkt 6 i będzie obliczane i wypłacane Towarzystwu w wartości i terminach, o których mowa w pkt. 11a.1 ppkt 8.
2. Wskaźnik referencyjny, o którym mowa w pkt. 11a.1 ppkt 3 pkt 1) oparty jest o stawkę WIBOR6M powiększoną o 30 punktów bazowych. Wskaźnik referencyjny wyliczany jest wobec kategorii Jednostek Uczestnictwa Subfunduszu w odniesieniu do których, zgodnie z decyzją Towarzystwa, pobierane jest

wynagrodzenie zmienne. Wartość wskaźnika referencyjnego obliczana jest dla każdego Dnia Wyceny Okresu Odniesienia z dokładnością wyniku do części setnych według następującego wzoru:

$$BV(i) = BV(t_1) \times \left(1 + \frac{(WIBOR6M(t_1-2) + 30 \text{ pb}) \times D}{365} \right)$$

gdzie:

BV(x) – wartość Wskaźnika referencyjnego w dniu „x”, gdzie „x” to zdefiniowany Dzień Wyceny; przy czym wartość wskaźnika referencyjnego w pierwszym dniu pierwszego Okresu Odniesienia wynosi 100;

Zdefiniowany Dzień Wyceny „x” przyjmuje następujące wartości:

i – Dzień Wyceny;

t1 – pierwszy dzień Okresu odsetkowego; Okres odsetkowy (okres czasu dla którego ustalana jest stawka WIBOR) rozpoczyna się w ostatnim Dniu Wyceny półrocza kalendarzowego poprzedzającego półrocze kalendarzowe, do którego należy dzień „i”, a kończy się w ostatnim Dniu Wyceny półrocza kalendarzowego do którego należy dzień „i”, z zastrzeżeniem że pierwszy Okres odsetkowy rozpoczyna się w pierwszym Dniu Wyceny pierwszego Okresu Odniesienia;

t1-2 – Dzień Wyceny przypadający na 2 dni robocze przed pierwszym dniem Okresu odsetkowego;

WIBOR6M(x) + 30 pb – stawka WIBOR dla okresów 6-miesięcznych na rynku międzybankowym (ISIN: PL9999999615) w dniu „x” powiększona o 30 punktów bazowych, gdzie „x” to zdefiniowany Dzień Wyceny, z zastrzeżeniem że w odniesieniu do pierwszego Okresu odsetkowego w przypadku, gdy dzień rozpoczęcia obliczania wskaźnika referencyjnego przypadnie w trakcie trwania półrocza kalendarzowego wartość Wskaźnika referencyjnego zostanie ustalona w oparciu o stawkę ustaloną na podstawie stawek WIBOR, której długość będzie proporcjonalna do długości Okresu odsetkowego. Administratorem stawki, o której mowa w zdaniu poprzednim, jest GPW Benchmark. Wartość stawki jest publikowana przez serwis Bloomberg oraz na stronie internetowej gpwbenchmark.pl.

D - liczba dni kalendarzowych od dnia „t1”, do dnia „i”

Jeżeli serwis Bloomberg oraz administrator nie opublikują danego dnia wysokości stawki, do kalkulacji wskaźnika referencyjnego przyjmuje się ostatnią znaną wartość stawki.

105.6. Maksymalna wysokość wynagrodzenia za zarządzanie Subfunduszem; w przypadku, o którym mowa w art. 101 ust. 5 Ustawy o funduszach, maksymalny poziom wynagrodzenia za zarządzanie Subfunduszem, jeżeli Fundusz lokuje powyżej 50% Aktywów Subfunduszu w jednostki uczestnictwa, certyfikaty inwestycyjne lub tytuły uczestnictwa funduszy lub instytucji wspólnego inwestowania

Towarzystwo jest uprawnione do pobierania wynagrodzenia stałego za zarządzanie Subfunduszem w wysokości do:

1. w przypadku Jednostek Uczestnictwa kategorii A: 1% rocznie, z którego nie więcej niż 0,8% przeznaczone jest na pokrycie kosztów działalności Subfunduszu, o których mowa w art. 294 ust. 1 Statutu. W przypadku jeżeli koszty działalności Subfunduszu, o których mowa w art. 294 ust. 1 Statutu przekroczą 0,8%, Towarzystwo pokrywa je ze środków własnych;
2. w przypadku Jednostek Uczestnictwa kategorii B: 0,6% rocznie,
3. w przypadku Jednostek Uczestnictwa kategorii C: 0,6% rocznie,
4. w przypadku Jednostek Uczestnictwa kategorii D: 1,0% rocznie,
5. w przypadku Jednostek Uczestnictwa kategorii E: 1,0% rocznie,
6. w przypadku Jednostek Uczestnictwa kategorii F: 1,0% rocznie,
7. w przypadku Jednostek Uczestnictwa kategorii G: 1,0% rocznie,
8. w przypadku Jednostek Uczestnictwa kategorii H: 0,8% rocznie,
9. w przypadku Jednostek Uczestnictwa kategorii I: 0,6% rocznie,
10. w przypadku Jednostek Uczestnictwa kategorii J: 0,6% rocznie,
11. w przypadku Jednostek Uczestnictwa kategorii K: 0,6% rocznie,
12. w przypadku Jednostek Uczestnictwa kategorii L: 0,6% rocznie,
13. w przypadku Jednostek Uczestnictwa kategorii M: 0,6% rocznie,
14. w przypadku Jednostek Uczestnictwa kategorii N: 0,6% rocznie.

105.7. Wskazanie istniejących umów lub porozumień, na podstawie których koszty działalności Subfunduszu bezpośrednio lub pośrednio są rozdzielane między Subfundusz a Towarzystwo lub inny podmiot, w tym wskazanie usług dodatkowych oraz wskazanie wpływu tych usług na wysokość prowizji

pobieranych przez podmiot prowadzący działalność maklerską oraz na wysokość wynagrodzenia Towarzystwa za zarządzanie Subfunduszem

Istnieją umowy zawarte przez Fundusz/Towarzystwo, z których wynikają koszty stanowiące koszty Subfunduszu, które są pokrywane przez Towarzystwo na podstawie uchwał zarządu Towarzystwa (zgodnie ze Statutem). Takie koszty wynikają m.in. z umów zawartych z Depozytariuszem o prowadzenie rejestru Aktywów Funduszu.

106. Podstawowe dane finansowe Subfunduszu w ujęciu historycznym

106.1. Wartość Aktywów Netto Subfunduszu na koniec ostatniego roku obrotowego zgodna z wartością zaprezentowaną w zbadanym przez biegłego rewidenta sprawozdaniu finansowym Subfunduszu, odrębnie dla każdej kategorii Jednostek Uczestnictwa

Wartość Aktywów Netto Subfunduszu na Dzień Wyceny 31 grudnia 2023 r. wyniosła 945 004 tys. zł.

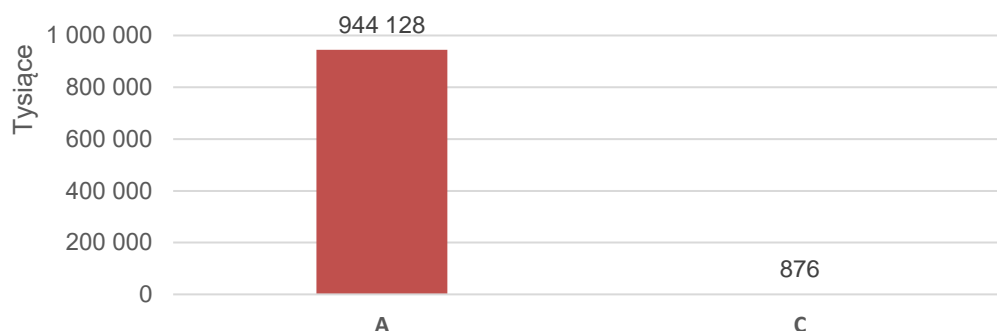

Jednostki Uczestnictwa innych kategorii, niż zaprezentowane powyżej, do dnia 31.12.2023 r. nie zostały nabyte.

106.2. Wartość średniej stopy zwrotu z inwestycji w Jednostki Uczestnictwa Subfunduszu odpowiednio za ostatnie 2 lata lub za ostatnie 3, 5 i 10 lat



Kategorie jednostek uczestnictwa Subfunduszu, dla których nie podano danych, są zbywane krócej niż odpowiednio 2, 3, 5 lub 10 lat lub Fundusz nie wyodrębnił aktywów przypadających na daną kategorię jednostek uczestnictwa w sposób ciągły w całym okresie, za który informacja jest sporządzana.

106.3. Wskazanie wzorca służącego do oceny efektywności inwestycji w Jednostki Uczestnictwa Subfunduszu odzwierciedlającego zachowanie się zmiennych rynkowych najlepiej oddających cel i politykę inwestycyjną Subfunduszu, a także informacja o dokonanych zmianach wzorca, jeżeli miały miejsce

Od początku działalności do dnia 29 maja 2014 r. 1M WIBID pomniejszony o stawkę rezerwy obowiązkowej. Od dnia 30 maja 2014 r. do dnia 30 czerwca 2022 r. 1M WIBID ustalony 2 dni robocze przed ostatnim dniem roboczym poprzedniego miesiąca pomniejszony o stawkę rezerwy obowiązkowej.

Od dnia 1 lipca 2022 r.: benchmark stanowi indeks obliczany w oparciu o stawkę WIBOR6M obowiązującą na dwa dni robocze przed ostatnim dniem poprzedniego półrocza kalendarzowego powiększoną o 30 punktów bazowych; półroczna aktualizacja stawki WIBOR.

Wartość benchmarku ustalana jest zgodnie ze wzorem wskazanym w pkt. 105.5 ppkt 2.

106.4. Informacja o średnich stopach zwrotu z przyjętego przez Subfundusz wzorca za ostatnie 3, 5 i 10 lat

Generali Oszczędnościowy

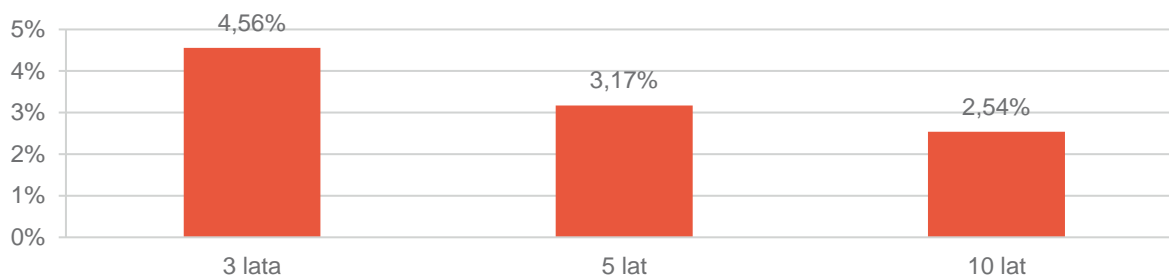

106.5. Zastrzeżenie, że indywidualna stopa zwrotu Uczestnika z inwestycji jest uzależniona od wartości Jednostki Uczestnictwa w momencie jej zbycia i odkupienia przez Fundusz na rzecz Subfunduszu oraz wysokości pobranych opłat manipulacyjnych oraz że wyniki osiągnięte przez Subfundusz w przeszłości nie gwarantują uzyskania podobnych w przyszłości

Towarzystwo zastrzega niniejszym, że indywidualna stopa zwrotu Uczestnika z inwestycji jest uzależniona od wartości Jednostki Uczestnictwa w momencie jej zbycia i odkupienia przez Fundusz oraz wysokości pobranych przez Fundusz opłat manipulacyjnych oraz że wyniki historyczne nie gwarantują uzyskania podobnych wyników w przyszłości.

106a. Informacja o stosowanej metodzie pomiaru całkowitej ekspozycji Subfunduszu.

1. Subfundusz, jako metodę pomiaru całkowitej ekspozycji stosuje metodę zaangażowania.
2. Całkowita ekspozycja Subfunduszu wyliczona przy zastosowaniu metody zaangażowania nie będzie przekraczała Wartości Aktywów Netto Subfunduszu.

Dotyczy Subfunduszu Generali Surowców

107. Zwięzły opis polityki inwestycyjnej Subfunduszu

107.1. Wskazanie głównych kategorii lokat Subfunduszu i ich dywersyfikacji charakteryzujących specyfikę Subfunduszu oraz, jeżeli Fundusz lokuje Aktywa Subfunduszu głównie w lokaty inne niż papiery wartościowe lub instrumenty rynku pieniężnego – wyraźne wskazanie tej cechy

1. Głównymi kategoriami lokat Subfunduszu są jednostki uczestnictwa innych funduszy inwestycyjnych otwartych mających siedzibę na terytorium Rzeczypospolitej Polskiej, tytuły uczestnictwa emitowane przez fundusze zagraniczne, tytuły uczestnictwa emitowane przez instytucje wspólnego inwestowania mające siedzibę za granicą oraz akcje.
2. Subfundusz jest subfunduszem rynku surowców, którego Aktywa są lokowane w jednostki uczestnictwa innych funduszy inwestycyjnych otwartych mających siedzibę na terytorium Rzeczypospolitej Polskiej, tytuły uczestnictwa emitowane przez fundusze zagraniczne, tytuły uczestnictwa emitowane przez instytucje wspólnego inwestowania mające siedzibę za granicą, które zgodnie ze swoją polityką inwestycyjną lokują powyżej 50% swoich aktywów na rynku surowców, w tym również w akcje spółek prowadzących działalność w sektorach gospodarki takich jak poszukiwanie, wydobycie, produkcja, przetwarzanie, dystrybucja lub handel surowcami, a także w akcje emitowane przez spółki, których działalność jest związana z poszukiwaniem, wydobyciem, produkcją, przetwarzaniem, dystrybucją lub handlem surowcami. Udział lokat, o których mowa powyżej, w Aktywach Subfunduszu nie będzie niższy niż 70%.
3. W pozostałej części Fundusz, działając na rachunek Subfunduszu, może inwestować Aktywa Subfunduszu w inne kategorie lokat wymienione w art. 216 ust. 2 Statutu, w szczególności w dłużne papiery wartościowe oraz Instrumenty Rynku Pieniężnego.

107.2. Zwięzły opis kryteriów doboru lokat do portfela inwestycyjnego Subfunduszu

1. Podstawowym kryterium doboru lokat jest dążenie do osiągnięcia celu inwestycyjnego Subfunduszu poprzez uzyskanie odpowiedniej stopy zwrotu z Aktywów Subfunduszu przy zachowaniu założonej płynności.
2. Lokaty Subfunduszu w akcje i inne papiery wartościowe są dokonywane przede wszystkim na podstawie analizy fundamentalnej, w szczególności w przypadku papierów o charakterze udziałowym podstawowymi kryteriami będzie określenie rynkowych i technologicznych przewag firm oraz jakości zarządzania przedsiębiorstwem.
3. Lokaty Subfunduszu w jednostki uczestnictwa oraz tytuły uczestnictwa emitowane przez fundusze zagraniczne lub instytucje wspólnego inwestowania mające siedzibę za granicą dokonywane będą przy uwzględnieniu kryteriów, o których mowa w pkt 2 powyżej w odniesieniu do funduszy i instytucji wspólnego inwestowania o charakterze akcyjnym oraz następującymi kryteriami: płynności, ceny, dostępności, zgodności ze strategią i celem inwestycyjnym, ryzykiem kredytowym, wyceny oraz konkurencyjności rentowności w porównaniu do alternatywnych instrumentów finansowych dostępnych na rynku w odniesieniu do funduszy i instytucji wspólnego inwestowania o charakterze dłużnym.

107.3. Jeżeli Subfundusz odzwierciedla skład uznanego indeksu akcji lub dłużnych papierów wartościowych – wskazanie tego indeksu, rynku, którego indeks dotyczy, oraz stopnia odzwierciedlenia indeksu przez Subfundusz

Nie dotyczy. Subfundusz nie odzwierciedla składu uznanego indeksu.

107.4. Jeżeli Wartość Aktywów Netto portfela inwestycyjnego Subfunduszu może się charakteryzować dużą zmiennością wynikającą ze składu portfela lub z przyjętej techniki zarządzania portfelem – wyraźne wskazanie tej cechy

W związku z faktem, iż w skład portfela Subfunduszu wchodzi instrumenty finansowe dające pośrednią ekspozycję na akcje oraz akcje, Wartość Aktywów Netto portfela inwestycyjnego Subfunduszu będzie się charakteryzować wysoką zmiennością.

107.5. Jeżeli Fundusz może zawierać na rzecz Subfunduszu umowy, których przedmiotem są instrumenty pochodne, w tym niewystandaryzowane instrumenty pochodne – wskazanie tej informacji wraz z określeniem wpływu zawarcia takich umów, w tym umów, których przedmiotem są niewystandaryzowane instrumenty pochodne, na ryzyko związane z przyjętą polityką inwestycyjną

Umowy, których przedmiotem są Instrumenty Pochodne, w tym Niewystandaryzowane Instrumenty Pochodne, mogą być zawierane zarówno w celu ograniczenia ryzyka inwestycyjnego, jak i w celu zapewnienia sprawnego zarządzania portfelem inwestycyjnym Subfunduszu.

Umowy, których przedmiotem są Niewystandaryzowane Instrumenty Pochodne, mające za zadanie ograniczać ryzyko inwestycyjne związane z niekorzystną zmianą cen instrumentów finansowych, kursów walutowych lub stóp procentowych oraz umowy mające na celu sprawne zarządzanie portfelem inwestycyjnym Subfunduszu mogą zwiększać ryzyko inwestycyjne w związku z istniejącymi następującymi czynnikami ryzyka:

- 1) ryzyko kontrahenta – ryzyko niewywiązania się z warunków umowy przez kontrpartniera;

- 2) ryzyko niedopasowania Instrumentu Pochodnego do celu inwestycyjnego mającego za przedmiot Instrument Pochodny – w przypadku strategii zabezpieczającej: ryzyko związane z wyborem przez zarządzającego niewłaściwego zabezpieczenia Aktywów Subfunduszu, polegające na niewłaściwym doborze bazy kontraktu, terminu, waluty lub braku dokładnego dopasowania wartości płatności, co może spowodować stratę na zabezpieczonej transakcji;
- 3) w przypadku Instrumentów Pochodnych, w których instrumentem bazowym jest stopa procentowa (np. transakcje typu swap, cap/floor, transakcje forward i futures) – ryzyko zmienności stopy procentowej;
- 4) w przypadku Instrumentów Pochodnych, w których instrumentem bazowym jest waluta (np. opcje walutowe, transakcje forward, futures i CIRS) – ryzyko kursów walut i stopy procentowej;
- 5) w przypadku Instrumentów Pochodnych opartych na ryzyku kredytowym emitentów – ryzyko zmienności stopy procentowej oraz tzw. ryzyko zmienności spreadu, tj. ryzyko zmienności stosunku oprocentowania obligacji emitowanych przez państwa do oprocentowania obligacji emitowanych przez podmioty prywatne;
- 6) ryzyko związane ze stosowaniem Instrumentów Pochodnych opartych na papierach wartościowych, indeksach giełdowych – może to powodować odchylenie zwrotów z Jednostek Uczestnictwa w porównaniu ze stopą zwrotu stopy odniesienia;
- 7) ryzyko operacyjne - ryzyko bezpośredniej lub pośredniej straty wynikającej z niewłaściwych lub zawodnych procesów wewnętrznych systemów kontrolnych, ludzi i systemów informatycznych lub też ze zdarzeń zewnętrznych.

Powyższe ryzyka związane z zawieraniem przez Fundusz na rachunek Subfunduszu umów mających za przedmiot Instrumenty Pochodne, w tym Niewystandaryzowane Instrumenty Pochodne mogą wpływać na wahania (w tym spadki) wartości Jednostek Uczestnictwa Subfunduszu.

107.6. Jeżeli udzielono gwarancji wypłaty określonej kwoty z tytułu odkupienia Jednostek Uczestnictwa Subfunduszu – wskazanie gwaranta oraz warunków gwarancji

Nie dotyczy. Nie udzielono gwarancji wypłaty określonej kwoty z tytułu odkupienia Jednostek Uczestnictwa.

107.7. Opis sposobu w jaki Subfundusz bierze pod uwagę główne niekorzystne skutki dla czynników zrównoważonego rozwoju

Subfundusz bierze pod uwagę główne niekorzystne skutki dla czynników zrównoważonego rozwoju. Sposób uwzględniania głównych niekorzystnych skutków dla zrównoważonego rozwoju został opisany poniżej.

Generali Investments TFI, w zakresie głównych niekorzystnych skutków dla zrównoważonego dąży do minimalizacji ekspozycji na podmioty, których działalność wywiera istotne niekorzystne skutki dla zrównoważonego rozwoju, kierując się przy tym najlepszym interesem Klientów i uczestników funduszy, kryteriami doboru i rodzajem dokonywanych lokat, szczególnymi zasadami dywersyfikacji lokat i innymi ograniczeniami inwestycyjnymi, przyjętymi benchmarkami i stopami odniesienia, zgodnością ze strategią i celem inwestycyjnym, dostępnością i płynnością instrumentów finansowych, konkurencyjnością i rentownością w porównaniu do alternatywnych instrumentów finansowych dostępnych na rynku.

Generali Investments TFI w procesie zarządzania ryzykiem dla zrównoważonego rozwoju wyodrębniła kontrowersje związane z niekorzystnymi skutkami dla zrównoważonego rozwoju, takie jak na przykład: zaangażowanie w kontrowersyjną broń, zaangażowanie w produkcję amunicji kasetowej, zaangażowanie w produkcję broni atomowej, zaangażowanie w produkcję broni biologicznej lub chemicznej, zaangażowanie w produkcję min przeciwpiechotnych, działalność w sektorze węglowym, działalność w sektorze piasków bitumicznych, działalność w sektorze tytoniowym, wyrządzaniem szkód środowiskowych, działalność związana z odpadami radioaktywnymi, przypadki korupcji, przypadki łamania praw człowieka, przypadki praktyk antykonkurencyjnych, przypadki manipulacji rynkowej, przypadki oszustw, przypadki łamania praw pracowniczych, przypadki bezpieczeństwa związanego z produktami, inne.

Oznacza to, że co do zasady, w przypadku zarządzania subfunduszem Towarzystwo, poprzez badanie emitentów wchodzących w skład indeksu, w przypadkach, gdzie dostęp do danych udostępnianych przez podmioty trzecie takich jak na przykład MSCI Inc. na to pozwala, bada zaangażowanie potencjalnych emitentów papierów wartościowych mogących wchodzić w skład portfeli inwestycyjnych w w/w kontrowersje związane z głównymi niekorzystnymi skutkami dla zrównoważonego rozwoju, pod kątem ich natężenia (bardzo poważne, poważne, umiarkowane, niskie) oraz rodzaju zaangażowania emitenta (bezpośrednie, pośrednie) na podstawie metodologii stosowanej przez te podmioty trzecie. Na tej podstawie Towarzystwo tworzy listy restrykcyjną, obserwacyjną i węglową oraz limity inwestycyjne, czyli maksymalne całościowe poziomy zaangażowania w portfelu inwestycyjnym w podmioty z w/w list. Towarzystwo kontroluje limity poprzez sprawdzanie wpływu potencjalnych transakcji przed ich zawarciem oraz na bazie dziennej poziomy wykorzystania tych limitów.

Z inwestowaniem w surowce i towary poprzez instrumenty (np. typu ETF) niepowiązane z żadnym konkretnym źródłem surowców lub firmą produkcyjną czy wydobywczą, ze względu na charakterystykę tej klasy aktywów, w tym na fakt, że takie instrumenty zarówno nie są związane ani z wytwarzaniem ani z konsumpcją surowców lub towarów, nie wiążą się bezpośrednio z żadnymi wskaźnikami określającymi główne niekorzystne skutki dla zrównoważonego rozwoju.

Popyt inwestycyjny na dany surowiec lub towar nie jest związany z fizyczną potrzebą posiadania danego surowca lub towaru w celu wykorzystania go np. w procesie produkcyjnym lub konsumpcji. Stąd inwestując

na rynku towarów i surowców poprzez uzyskanie długiej ekspozycji, środki inwestorów generują popyt na dany surowiec zatem przyczyniają się do kształtowania jego ceny, choć niekoniecznie mają na tyle istotny wpływ aby daną cenę kształtować. Decyzje inwestycyjne nie wpływają również bezpośrednio na poziom produkcji.

Zatem, w przypadku subfunduszu, Towarzystwo bierze pod uwagę główne niekorzystne skutki dla zrównoważonego rozwoju, w taki sposób, że poprzez politykę inwestycyjną polegającą na ekspozycji pośredniej lub bezpośredniej na ceny surowców, gdzie główną składową benchmarku jest indeks Bloomberg Commodity Index, stwarza sytuację, w której wskaźniki dla głównych niekorzystnych skutków dla zrównoważonego rozwoju nie mają zastosowania. W przypadku, gdyby w portfelu inwestycyjnym subfunduszu znalazły się papiery wartościowe emitowane przez emitenta związanego z wydobyciem, przetwórstwem lub handlem surowcami lub tytuły bądź jednostki uczestnictwa dające ekspozycję na takie podmioty, Towarzystwo, do oceny tego emitentów i głównych skutków dla zrównoważonego rozwoju działa w oparciu o wyżej opisany proces bazujący na kontrowersjach i powiązanych z nimi głównych niekorzystnych skutkach dla zrównoważonego rozwoju. Przy czym, w przypadku tytułów lub jednostek uczestnictwa dających ekspozycję na takie podmioty, Towarzystwo przeprowadza ocenę, jeżeli łączna ekspozycja przekracza 30% aktywów netto portfela.

Informacje na temat głównych niekorzystnych skutków dla czynników zrównoważonego rozwoju są dostępne w ramach sprawozdań finansowych.

108. Opis ryzyka związanego z inwestowaniem w Jednostki Uczestnictwa Subfunduszu, w tym ryzyka związanego z przyjętą polityką inwestycyjną Subfunduszu

108.1. Opis ryzyka inwestycyjnego związanego z polityką inwestycyjną Subfunduszu z uwzględnieniem strategii zarządzania i szczególnych strategii inwestycyjnych, stosowanych w odniesieniu do inwestycji na określonym obszarze geograficznym, w określonej branży lub sektorze gospodarczym albo w odniesieniu do określonej kategorii lokat, albo w celu odzwierciedlenia indeksu

Z inwestowaniem w jednostki uczestnictwa Subfunduszu wiąże się bardzo wysokie ryzyko inwestycyjne. Wynika ono z przyjętej przez Subfundusz polityki inwestycyjnej, w tym przede wszystkim inwestycji środków Subfunduszu w udziałowe instrumenty finansowe. Ogólny wskaźnik ryzyka Subfunduszu wskazany w Kluczowych informacjach może się różnić od poziomu ryzyka Subfunduszu określonego w Prospekcie.

Ryzyko wyniku inwestycji

Subfundusz nie gwarantuje osiągnięcia celu inwestycyjnego Subfunduszu, a także dodatnich stóp zwrotu z Jednostki Uczestnictwa. Wynik z lokat w instrumenty finansowe, uzależniony jest od wielu parametrów takich jak m.in. tempo wzrostu gospodarczego, poziom inflacji, poziom deficytu budżetowego, poziom deficytu na rachunku bieżącym, poziom bezrobocia czy poziom kursów walutowych. Należy przy tym zaznaczyć, że rynek instrumentów surowcowych jest narażony na szczególnie wysoką zmienność cen. Zmiany poszczególnych parametrów makroekonomicznych mogą negatywnie wpływać na ceny poszczególnych składników portfela inwestycyjnego Subfunduszu, co może powodować wahania oraz spadki wartości Jednostek Uczestnictwa Subfunduszu. Istnieje również możliwość, że podjęte w najlepszej wierze i zgodnie z najlepszą wiedzą decyzje inwestycyjne nie przyniosą oczekiwanych rezultatów i wartość posiadanych instrumentów finansowych ulegnie zmniejszeniu, a tym samym wartość Jednostek Uczestnictwa Subfunduszu ulegnie zmniejszeniu.

Ryzyko rynkowe

Rozumie się przez to ryzyko poniesienia przez Subfundusz straty wynikającej z wahań wartości rynkowych pozycji wchodzących w skład aktywów Subfunduszu inwestycyjnego otwartego na skutek fluktuacji zmiennych rynkowych. Ze względu na rodzaj zmiennych rynkowych które mogą ulegać fluktuacji, na ryzyko rynkowe dla Subfunduszu składa się **ryzyko stopy procentowej, ryzyko zmienności stopy procentowej, ryzyko cen akcji, ryzyko zmienności cen akcji, ryzyko walutowe i ryzyko koncentracji.**

- ***Ryzyko stopy procentowej i ryzyko zmienności stopy procentowej***

To ryzyko poniesienia przez Subfundusz straty wynikającej z zmian lub wahań rynkowych stóp procentowych. Spadek ceny papieru wartościowego wchodzącego w skład Aktywów Subfunduszu może negatywnie wpływać na wartość Jednostek Uczestnictwa Subfunduszu. Bezpośrednią wrażliwość na ryzyko stopy procentowej wykazują dłużne papiery wartościowe oraz Instrumenty Pochodne.

- ***Ryzyko cen akcji i ryzyko zmienności cen akcji***

To ryzyko poniesienia przez Subfundusz straty wynikającej ze zmian lub wahań zmienności rynkowych cen akcji. Wrażliwość na te ryzyko wykazują akcje oraz Instrumenty Pochodne oparte na tego typu papierach wartościowych lub indeksach giełdowych w których skład wchodzi tego typu papiery wartościowe.

- **Ryzyko walutowe**

To ryzyko poniesienia przez Subfundusz straty wynikającej ze zmian lub wahań zmienności kursów wymiany walut. Wrażliwości na te ryzyko mają pozycje Subfunduszu w walucie innej niż PLN.

- **Ryzyko koncentracji**

To dodatkowe ryzyko, na które narażony jest Subfundusz, wynikające z braku dywersyfikacji portfela aktywów lub zbyt dużej ekspozycji na ryzyko niewykonania zobowiązania przez pojedynczego emitenta papierów wartościowych lub grupę powiązanych emitentów (poprzez powiązanie branżowe, rynkowe lub właścicielskie).

Ryzyko kredytowe

- **Ryzyko kontrahenta**

To ryzyko poniesienia przez fundusz straty w związku niewywiązaniem się kontrahenta z zobowiązania finansowego wobec Subfunduszu. W szczególności jest to ryzyko:

- Niewypłacalności banku wobec którego Subfundusz ma ekspozycję z tytułu środków na rachunku lub depozytu
- Niewypłacalności kontrahenta transakcji dotyczącej niewystandaryzowanych instrumentów pochodnych w sytuacji występowania niezrealizowanego zysku Subfunduszu na takiej transakcji

Ryzyko płynności

Ryzyko płynności to ryzyko polegające na braku możliwości sprzedaży, likwidacji lub zamknięcia pozycji w aktywach Subfunduszu przy ograniczonych kosztach i w odpowiednio krótkim czasie, na skutek czego jest zagrożona zdolność Subfunduszu do spełniania swoich zobowiązań w tym związanych z umorzeniami tytułów uczestnictwa Subfunduszu przez jego uczestników. Jest to ryzyko braku możliwości upłynnienia aktywów bez wpływu na ich aktualną cenę. Niskie obroty na dostępnych rynkach oraz ryzyko niewprowadzenia do obrotu papierów nabytych w emisjach publicznych mogą spowodować konieczność sprzedaży papierów po cenach nieodzwierciedlających ich rzeczywistej wartości, a także doprowadzić do sytuacji, w której zbycie papierów będzie niemożliwe. Na ryzyko płynności Subfunduszu składa się **ryzyko premii za płynność**, **ryzyko terminu upłynnienia aktywa** oraz **ryzyko niedopasowania aktywów i zobowiązań**.

- **Ryzyko premii za płynność**

Ryzyko to związane jest z występującą na rynku premią za płynność mającą wpływ na cenę aktywów. Może wystąpić sytuacja, w której Subfundusz nie będzie miał możliwości sprzedaży, likwidacji lub zamknięcia pozycji w danym aktywie przy ograniczonych kosztach i bez wpływu na jego aktualną cenę, co z kolei może skutkować brakiem wystarczającej ilości środków do spełnienia zobowiązań Subfunduszu w tym związanych z umorzeniami tytułów uczestnictwa Subfunduszu przez jego uczestników.

- **Ryzyko terminu upłynnienia aktywa**

Ryzyko to związane jest z brakiem możliwości sprzedaży, likwidacji lub zamknięcia pozycji w danym aktywie Subfunduszu w odpowiednio krótkim czasie w związku ze zbyt niskimi obrotami występującymi na dostępnych rynkach lub brakiem możliwości znalezienia kontrpartniera do zawarcia transakcji w wyniku czego Subfundusz nie będzie w stanie uzyskać wystarczającej ilości środków do spełnienia swoich zobowiązań.

- **Ryzyko niedopasowania aktywów i zobowiązań**

Ryzyko to związane jest z niedopasowaniem co do wartości lub terminów rozliczenia upłynnianych aktywów Subfunduszu do zobowiązań wynikających zarówno z zawieranych transakcji jak i z umorzeń jednostek uczestnictwa przez uczestników Subfunduszu.

W celu ograniczenia ryzyka płynności Subfunduszu Towarzystwo wprowadziło system miar i limitów tego ryzyka. Miary ryzyka obejmują wskaźniki powstałe z porównania dodatnich i ujemnych przepływów pieniężnych z aktywów i zobowiązań Subfunduszu dla różnych horyzontów czasowych. Zarówno po stronie zobowiązań jak i aktywów miary te uwzględniają historyczne oraz hipotetyczne kształtowanie się przepływów pieniężnych Subfunduszu w scenariuszu oczekiwanym oraz skrajnie niekorzystnym. Limity ryzyka płynności zostały ustalone na etapie tworzenia Subfunduszu i są przedmiotem cyklicznych weryfikacji.

Kontrola ryzyka płynności wykonana jest przez odrębną i niezależną, w szczególności pod względem podległości służbowej i pełnionych funkcji, od jednostek operacyjnych Towarzystwa odpowiedzialnych za podejmowanie decyzji inwestycyjnych funduszy inwestycyjnych otwartych, komórkę do spraw zarządzania ryzykiem. W przypadku zbliżenia się do wartości granicznej wartości któregoś ze wskaźników miar płynności uruchamiana jest procedura poprawy płynności Subfunduszu.

Ryzyko operacyjne

Ryzyko operacyjne to ryzyko poniesienia przez Subfundusz straty wynikającej z nieodpowiednich procesów wewnętrznych i nieprawidłowości dotyczących systemów Towarzystwa, zasobów ludzkich lub wynikającej z zdarzeń zewnętrznych, obejmujące ryzyko prawne i dokumentacyjne oraz ryzyko wynikające ze stosowanych w imieniu Subfunduszu procedur zawierania transakcji, rozliczania i wyceny. Szczególnie istotnymi rodzajami ryzyka operacyjnego Subfunduszu są **ryzyko wyceny, ryzyko rozliczenia i ryzyko związane z przechowywaniem aktywów**

- Ryzyko wyceny

Ryzyko to wynika z faktu stosowania do wyceny lokat Subfunduszu danych zewnętrznych oraz modeli wyceny dedykowanych do poszczególnych kategorii lokat. W przypadku danych zewnętrznych możliwe jest wystąpienie utrudnień lub braku dostępu do źródła danych lub opóźnienia lub braku dostawy danych wykorzystywanych do wyceny. W przypadku modeli wyceny poza zdarzeniami opisanymi w poprzednim zdaniu może się zdarzyć, że z uwagi na konstrukcję modeli oraz rodzaj zastosowanych do modeli danych wejściowych rzeczywista cena możliwa do osiągnięcia na rynku w przypadku sprzedaży takich papierów wartościowych będzie niższa niż wycena modelowa. W konsekwencji opisanych zdarzeń mogą wystąpić wahania lub spadek wartości Jednostek Uczestnictwa Subfunduszu.

- Ryzyko związane z przechowywaniem aktywów

Aktywa Subfunduszu przechowywane są u Depozytariusza i w bankach, które na mocy umów subdepozytowych mają prawo do przechowywania instrumentów finansowych. Nienależyta kontrola nad Aktywami może doprowadzić do wahaniami ceny Jednostki Uczestnictwa Subfunduszu.

- Ryzyko rozliczenia

To ryzyko nieterminowych rozliczeń transakcji zawieranych na rachunek Subfunduszu i realizacji przekazów pieniężnych. Nieterminowe rozliczenie lub brak rozliczenia transakcji może w przypadku negatywnego zachowania się cen papierów wartościowych wpływać na wahania oraz spadki wartości Jednostek Uczestnictwa Subfunduszu m.in. ze względu na ewentualną konieczność poniesienia przez Subfundusz działający na rzecz Subfunduszu kar umownych wynikających z zawartych przez Subfundusz na rzecz Subfunduszu umów

Ryzyko związane ze szczególnymi rodzajami instrumentów w które inwestuje Subfundusz lub transakcji zawieranych przez Subfundusz

- Ryzyko dźwigni finansowej

W przypadku gdy Subfundusz zawiera transakcję typu repo lub sell-buy-back albo w ramach transakcji na instrument pochodny wnosi depozyt zabezpieczający w wysokości niższej niż wartość bazy instrumentu pochodnego lub nie wnosi takiego depozytu, może dojść do istotnego zwiększenia ryzyka rynkowego, kredytowego, płynności i operacyjne charakterystyczne dla rodzaju zawieranej transakcji.

- Ryzyko związane z inwestycjami w inne Subfundusze

Z uwagi na możliwość dokonywania na rachunek Subfunduszu lokat w jednostki uczestnictwa innych Subfunduszy inwestycyjnych otwartych mających siedzibę na terytorium Rzeczypospolitej Polskiej oraz tytuły uczestnictwa emitowane przez Subfundusze zagraniczne lub instytucje wspólnego inwestowania mające siedzibę za granicą, z inwestycjami tymi wiążą się określone kategorie ryzyka rynkowego, kredytowego, płynności i operacyjne charakterystyczne dla danego Subfunduszu lub instytucji wspólnego inwestowania.

Ponadto Towarzystwo oraz Subfundusz nie mają wpływu na sposób zarządzania oraz nie mają dostępu do aktualnego składu portfela inwestycyjnego w tym do informacji na temat aktualnego poziomu ryzyka inwestycyjnego tych podmiotów. Może się więc zdarzyć, że decyzje inwestycyjne Subfunduszy lub instytucji wspólnego inwestowania będą oddziaływać na Subfundusz

bezpośrednio, co w rezultacie może powodować wahania (w tym spadki) wartości Jednostek Uczestnictwa Subfunduszu

- **Ryzyko związane z inwestycjami w Instrumenty Pochodne**

Ryzyko związane z inwestycjami Subfunduszu w Instrumenty Pochodne obejmuje ryzyko operacyjne dotyczące zawarcia takiej transakcji oraz określone kategorie ryzyka rynkowego, kredytowego, płynności i operacyjnego charakterystyczne dla danego Instrumentu Pochodnego opisanego w pkt 107.5 Prospektu. Co istotne zawieranie transakcji w Instrumenty Pochodne może skutkować istotnym zwielokrotnieniem ryzyka rynkowego, kredytowego i płynności a w szczególnych przypadkach powstaniem ekspozycji z potencjalnie nieograniczoną stratą.

108.2. Opis ryzyka inwestycyjnego związanego z uczestnictwem w Subfunduszu

108.2.1. Ryzyko nieosiągnięcia oczekiwanego zwrotu z inwestycji w Jednostki Uczestnictwa, z uwzględnieniem czynników mających wpływ na poziom ryzyka związanego z inwestycją

Subfundusz poprzez proces inwestycyjny i lokowanie Aktywów w określone w Statucie rodzaje lokat będzie dążył do zrealizowania celu inwestycyjnego określonego w Statucie, przy czym jednak Fundusz nie gwarantuje osiągnięcia tego celu, a także dodatnich stóp zwrotu z inwestycji w Jednostki Uczestnictwa. Inwestycje na rynku kapitałowym obarczone są ryzykiem, które może doprowadzić do wahan (w tym spadku) wartości Jednostek Uczestnictwa Subfunduszu. Ryzyko nieosiągnięcia oczekiwanego zwrotu z inwestycji w Jednostki Uczestnictwa Subfunduszu pozostaje również w związku z horyzontem inwestycyjnym Uczestnika – określonym indywidualnie dla każdego Subfunduszu w opisie Profilu Inwestora. Skrócenie sugerowanego czasu trwania inwestycji zwiększa ryzyko wpływu krótkoterminowych zmian koniunktury rynkowej na osiągniętą stopę zwrotu. Zakończenie inwestycji przed upływem zaplanowanego horyzontu inwestycyjnego, może spowodować, iż zrealizowana stopa zwrotu z inwestycji w Jednostki Uczestnictwa Subfunduszu będzie różnić się od oczekiwanego zwrotu z inwestycji (w tym może być od niego niższa).

Uczestnik Funduszu powinien mieć na uwadze, że pomimo dokładania najwyższej zawodowej staranności Subfundusz może nie osiągnąć zakładanego zwrotu z inwestycji. Należy mieć również na uwadze następujące ryzyka mogące mieć wpływ na wartość Jednostek Uczestnictwa Subfunduszu:

Ryzyko związane z zawarciem określonych umów

Uczestnik powinien brać pod uwagę możliwość wpływu na wartość Jednostki Uczestnictwa umów związanych z zabezpieczaniem inwestycji Funduszu, w tym dotyczących Subfunduszu, lub umów dotyczących Jednostek Uczestnictwa, oraz umów o obsługę Funduszu i Uczestników, w szczególności umów z Agentem Transferowym i Dystrybutorami, polegające na możliwości nieprawidłowej realizacji powierzonych obowiązków.

Ryzyko związane ze szczególnymi warunkami zawartych przez Fundusz transakcji

Uczestnik powinien brać pod uwagę możliwość wpływu na wartość Jednostki Uczestnictwa transakcji związanych z nabywaniem i zbywaniem aktywów Subfunduszu, w szczególności transakcji wynikających ze specyfiki niektórych umów zawieranych przez Fundusz w tym umów mających za przedmiot prawa pochodne (ryzyko wynikające z kształtowania się wartości instrumentu bazowego w sposób odmienny od oczekiwań zarządzającego), pożyczek papierów wartościowych (ryzyko braku możliwości wywiązania się z umowy pożyczki na warunkach oczekiwanych przez zarządzającego) a także możliwość zawarcia transakcji na warunkach niestandardowych, jak również możliwość opóźnień w ich realizacji bądź rozliczeniu, spowodowanych czynnikami niezależnymi od Towarzystwa.

Ryzyko związane z udzielonymi gwarancjami

Fundusz nie udziela gwarancji innym podmiotom.

Ryzyko niewypłacalności gwaranta

Fundusz, ani jakikolwiek inny podmiot nie gwarantuje osiągnięcia ani utrzymania Wartości Aktywów Netto Subfunduszu ani wartości Jednostki Uczestnictwa Subfunduszu na jakimkolwiek poziomie. W przypadku niewypłacalności emitenta papierów wartościowych lub kontrahenta, z którym Fundusz zawiera umowy na instrumentach finansowych, objętych gwarancją przez podmioty trzecie, niewypłacalność któregośkolwiek z gwarantów, może w istotny sposób negatywnie wpłynąć na wartość aktywów netto Subfunduszu.

108.2.2. Ryzyko wystąpienia szczególnych okoliczności, na wystąpienie których Uczestnik Funduszu nie ma wpływu lub ma ograniczony wpływ

Towarzystwo jako organ Funduszu jest uprawnione do podejmowania w imieniu Funduszu działań określonych w Statucie Funduszu, przy czym Uczestnik nie ma wpływu na fakt podjęcia bądź niepodjęcia tych działań. Ponadto mogą wystąpić inne okoliczności, na które Uczestnik nie będzie miał wpływu, a które w znaczący sposób mogą wpływać na opłacalność dokonanej inwestycji. Należy również zwrócić uwagę na możliwość wystąpienia innych zdarzeń, na które Uczestnik nie ma wpływu, a które mogą zaistnieć w związku z prowadzoną przez Fundusz i Towarzystwo działalnością, takich jak:

Ryzyko połączenia Funduszu z innym funduszem inwestycyjnym, w tym połączenie Subfunduszu z innym Subfunduszem

Za zgodą Komisji i pod warunkiem wyrażenia zgody przez Zgromadzenie Uczestników może nastąpić połączenie dwóch funduszy inwestycyjnych otwartych, zarządzanych przez Towarzystwo. Połączenie Funduszu z innym funduszem inwestycyjnym oraz połączenie Subfunduszu z innym Subfunduszem może mieć wpływ na wartość Jednostek Uczestnictwa Subfunduszu.

Ryzyko zmiany polityki inwestycyjnej

Zmiany w zakresie polityki inwestycyjnej Subfunduszu mogą skutkować zmianą profilu ryzyka Subfunduszu oraz mieć wpływ na wahania oraz spadki wartości Jednostek Uczestnictwa Subfunduszu. Zmiana polityki inwestycyjnej Subfunduszu nie wymaga zgody Uczestników ani, co do zasady, zezwolenia KNF. Zmiany polityki inwestycyjnej Subfunduszu wchodzi w życie w terminie 3 miesięcy od dnia dokonania przez Towarzystwo ogłoszenia o zmianach w Statucie.

Ryzyko związane z zawieszeniem odkupywania Jednostek Uczestnictwa

Co do zasady Uczestnik może złożyć żądanie odkupienia Jednostek Uczestnictwa w każdym Dniu Wyceny. Niemniej jednak Prospekt przewiduje, że w przypadku zajścia określonych przesłanek, Towarzystwo może zawiesić odkupywanie Jednostek Uczestnictwa. Oznacza to, iż Jednostki Uczestnictwa, co do których Uczestnik złożył żądanie odkupienia w określonych sytuacjach mogą zostać odkupione w innym terminie, co wiąże się z ryzykiem, że odkupienie Jednostek Uczestnictwa Subfunduszu nastąpi po cenie mniej korzystnej niż oczekiwał tego Uczestnik składający zlecenie odkupienia.

Ryzyko regulacji prawnych dotyczących Subfunduszu w szczególności w zakresie prawa podatkowego.

Zmiany w regulacjach prawnych mogą wpłynąć na zmianę wartości składników Aktywów Subfunduszu. Jednym z najważniejszych czynników prowadzenia działalności gospodarczej jest otoczenie prawne. Niekorzystne zmiany w regulacjach prawnych (m.in. w systemie podatkowym, w systemie obrotu gospodarczego, w systemie obrotu papierami wartościowymi) mogą negatywnie wpływać na atrakcyjność inwestycyjną instrumentów finansowych, w tym dłużnych papierów wartościowych oraz akcji, a tym samym na ich ceny, co może mieć bezpośrednie oddziaływanie na wahania (w tym spadek) wartości Jednostek Uczestnictwa Subfunduszu. Należy przy tym podkreślić, że zmiany w systemie prawnym mogą mieć charakter nagłego i znaczącego pogorszenia parametrów gospodarczych przyczyniając się do gwałtownych ruchów cen instrumentów finansowych na rynku.

Dodatkowo należy podkreślić, że zmiany w systemie prawnym, w tym w systemie obrotu gospodarczego oraz w systemie podatkowym mogą niekorzystnie wpływać na inwestycje Uczestników Funduszu. W takim wypadku Uczestnik Funduszu narażony jest na możliwość ponoszenia dodatkowych obciążeń, które w sposób znaczący mogą negatywnie wpływać na realizowane przez Uczestnika Funduszu stopy zwrotu z inwestycji w Jednostki Uczestnictwa Subfunduszu.

Ryzyko otwarcia likwidacji Funduszu i Subfunduszu

Zgodnie ze Statutem zarówno Fundusz, jak i Subfundusz mogą ulec likwidacji w przypadkach określonych w Statucie.

Ryzyko przejęcia zarządzania Funduszem przez inne towarzystwo funduszy inwestycyjnych

Inne towarzystwo funduszy inwestycyjnych może, na podstawie zawartej z Towarzystwem umowy o przejęcie zarządzania Funduszem, prowadzenia jego spraw oraz reprezentowania Funduszu w stosunkach z osobami trzecimi, przejąć zarządzanie Funduszem. Przejęcie zarządzania Funduszem dokonywane jest w sposób określony przepisami Ustawy i w szczególności wymaga zgody zgromadzenia uczestników Funduszu na przejęcie zarządzania przez inne towarzystwo funduszy inwestycyjnych, zezwolenia Komisji oraz zmiany statutu Funduszu w zakresie firmy, siedziby i adresu towarzystwa zarządzającego Funduszem.

Ryzyko przejęcia zarządzania Funduszem przez spółkę zarządzającą

Zgodnie z polskim prawem Towarzystwo może w drodze umowy przekazać spółce zarządzającej prowadzącej działalność na terytorium Rzeczypospolitej Polskiej zarządzanie Funduszem i prowadzenie jego spraw.

Ryzyko zmiany Depozytariusza lub innych podmiotów obsługujących Subfundusz

Zgodnie z polskim prawem dopuszczalna jest zmiana Depozytariusza i innych podmiotów obsługujących Fundusz w czasie działalności Funduszu bez zgody Uczestników Funduszu.

Ryzyko inflacji

Nawet w przypadku uzyskania dodatniej stopy zwrotu przez Subfundusz, po uwzględnieniu inflacji może się okazać, że realnie Subfundusz przyniósł stratę, ponieważ inflacja będzie wyższa od zysków Subfunduszu.

Ryzyko nieosiągnięcia celu inwestycyjnego

Fundusz nie gwarantuje osiągnięcia celu inwestycyjnego Subfunduszu, a także dodatnich stóp zwrotu z Jednostki Uczestnictwa.

Ryzyko niewypłacalności banków

Istnieje ryzyko niespłacenia w terminie przez bank należności z tytułu lokaty oraz ryzyko, że banki, w których zostaną ulokowane środki, okażą się niewypłacalne.

108.3. Informacja ujawniana zgodnie z art. 6 Rozporządzenia Parlamentu Europejskiego i Rady (UE) 2019/2088 z dnia 27 listopada 2019 r. w sprawie ujawniania informacji związanych ze zrównoważonym rozwojem w sektorze usług finansowych

108.3.1. Sposób, w jaki ryzyka dla zrównoważonego rozwoju są wprowadzane w podejmowanych decyzjach inwestycyjnych dotyczących rodzajów głównych instrumentów finansowych Subfunduszu:

Ryzyka dla zrównoważonego rozwoju są wprowadzane w podejmowanych decyzjach inwestycyjnych w procesie analizy fundamentalnej, zarówno w ujęciu bottom-up, czyli na podstawie analizy emitentów papierów wartościowych o charakterze udziałowym, gdzie znaczącym składnikiem tej oceny jest ocena standardów zarządzania daną spółką, jak i w ujęciu top-down, czyli na podstawie analizy makroekonomicznej i sektorowej, a także analizy poszczególnych papierów wartościowych. Rezultatem tej analizy są adekwatne z jej wynikami decyzje inwestycyjne skutkujące odpowiednią selekcją emitentów do portfela inwestycyjnego oraz decyzje w zakresie, zwiększania, utrzymywania, redukcji zaangażowania lub całkowitej dezinwestycji w papiery wartościowe emitowane przez danego emitenta, które mogą wpływać na osiąganą stopę zwrotu.

108.3.2. Wyniki oceny prawdopodobnego wpływu ryzyk dla zrównoważonego rozwoju na zwrot z tytułu produktów finansowych:

W wyniku przeprowadzonej analizy, Towarzystwo stwierdza, że następujące ryzyka mogą być znaczące dla wartości inwestycji w dany subfundusz:

Ryzyko związane z inwestowaniem w surowce

Z inwestowaniem w surowce i towary poprzez instrumenty (np. typu ETF) niepowiązane z żadnym konkretnym źródłem surowców lub firmą produkcyjną czy wydobywczą, ze względu na charakterystykę tej klasy aktywów, w tym na fakt, że takie instrumenty zarówno nie są związane ani z wytwarzaniem ani z konsumpcją surowców lub towarów, nie wiążą się bezpośrednio żadne ryzyka dla zrównoważonego rozwoju.

Popyt inwestycyjny na dany surowiec lub towar nie jest związany z fizyczną potrzebą posiadania danego surowca lub towaru w celu wykorzystania go np. w procesie produkcyjnym lub konsumpcji. Stąd inwestując na rynku towarów i surowców poprzez uzyskanie długiej ekspozycji, środki inwestorów generują popyt na dany surowiec zatem przyczyniają się do kształtowania jego ceny, choć niekoniecznie mają na tyle istotny wpływ aby daną cenę kształtować. Decyzje inwestycyjne nie wpływają również bezpośrednio na poziom produkcji.

Zaangażowanie w rynek surowców i towarów w sposób czysto finansowy (niepoparty rzeczywistymi potrzebami) może rodzić pewne istotne ryzyka dla zrównoważonego rozwoju. Przykładowo, w przypadku towarów rolnych inwestowanie, szczególnie w segmencie podstawowych towarów żywnościowych, generowanie dodatkowego popytu poprzez dążenie do osiągnięcia zysku ze wzrostu cen w momentach negatywnych szoków podażowych skutkującego nadzwyczajnymi wzrostami cen pogarszającymi dostępność żywności w krajach o niskim poziomie rozwoju, gdzie wydatki na żywność stanowią znaczną część budżetów domowych, mogą stanowić znaczące ryzyko i nie sprzyjać realizacji niektórych celów dla zrównoważonego rozwoju ONZ, np. celu nr 2 „zero głodu”. Czynnikiem znacząco łagodzącym to ryzyko jest fakt, że poprzez większą liczbę uczestników na rynku towarów i surowców transfer ryzyka staje się bardziej skuteczny a ceny ustalane są w sposób bardziej konkurencyjny. W rezultacie rynek staje się bardziej efektywny co skutkuje obniżeniem zmienności i zwiększeniem płynności. Ponadto, popyt inwestycyjny w momentach pozytywnych szoków podażowych skutkującego nadzwyczajnymi spadkami cen może łagodzić te spadki i sprzyjać poprawie sytuacji producentów żywności szczególnie w krajach o niskim poziomie rozwoju.

Ryzyko związane z brakiem danych dotyczących zrównoważonego rozwoju

Ryzyko poniesienia przez fundusz straty wynikającej z utraty wartości inwestycji subfunduszu w instrumenty finansowe emitowane przez emitentów, dla których ze względu na brak danych lub brak istotnej części danych niemożliwe jest oszacowanie ryzyka związanego ze zrównoważonym rozwojem.

W wyniku analizy ryzyka dla zrównoważonego rozwoju na zwrot z Subfunduszu, w opinii TFI, dokładne ujęcie ilościowego wpływu tych czynników jest aktualnie utrudnione. W opinii TFI zarówno, w krótkim horyzoncie, jak i długim horyzoncie istnieją czynniki mogące wpływać zarówno pozytywnie jak i negatywnie na stopę zwrotu.

108.3.3. Uwzględnianie unijnych kryteriów dotyczących zrównoważonej środowiskowo działalności gospodarczej

Inwestycje w ramach tego produktu finansowego nie uwzględniają unijnych kryteriów dotyczących zrównoważonej środowiskowo działalności gospodarczej.

109. Określenie profilu inwestora, z uwzględnieniem zakresu czasowego inwestycji oraz poziomu ryzyka inwestycyjnego związanego z przyjętą polityką inwestycyjną Subfunduszu

Subfundusz skierowany jest do inwestorów, którzy:

- chcą lokować środki w subfundusz inwestujący głównie w instrumenty dające ekspozycję na globalny rynek surowców,
- akceptują wysokie ryzyko inwestycyjne,
- mają co najmniej 5-letni horyzont inwestycyjny.

110. Wysokość minimalnych wpłat tytułem nabycia Jednostek Uczestnictwa, informacje o wysokości opłat i prowizji związanych z uczestnictwem w Subfunduszu, sposobie ich naliczania i pobierania, kosztów obciążających Subfundusz oraz szczegółowe terminy realizacji zleceń przez Agenta Transferowego

110.1. Wskazanie wysokości minimalnych wpłat tytułem nabycia Jednostek Uczestnictwa Subfunduszu

- 1) Pierwsza i każda następna wpłata środków pieniężnych na nabycie Jednostek Uczestnictwa kategorii A, B, C, D, E, F, G, H, I, J, K, L, M oraz N Subfunduszu powinna wynosić nie mniej niż 100 złotych, każda następna wpłata Uczestnika Funduszu - nie mniej niż 100 złotych. Fundusz może określić niższą pierwszą i kolejną minimalną wpłatę na nabycie Jednostek Uczestnictwa kategorii A, B, C, D, E, F, G, H, I, J, K, L, M oraz N Subfunduszu, nie niższą jednak niż 20 złotych, a osoby uczestniczące w pracowniczych programach emerytalnych, Uczestników IKE lub Uczestników IKZE lub Specjalistycznych Planach Inwestycyjnych Fundusz może zwolnić z obowiązku dokonania minimalnej wpłaty na nabycie Jednostek Uczestnictwa Subfunduszu.
- 2) (skreślono).
- 3) W przypadku gromadzenia oszczędności na IKE minimalna wysokość pierwszej wpłaty na nabycie Jednostek Uczestnictwa kategorii A, B i C Subfunduszu wynosi 3000 złotych, przy czym Umowa o prowadzenie IKE może przewidywać niższą minimalną wysokość pierwszej wpłaty na nabycie Jednostek Uczestnictwa kategorii A, B i C Subfunduszu. W przypadku zawierania Umowy o prowadzenie IKE za pośrednictwem Towarzystwa minimalna wysokość wpłaty wynosi 100 zł. W przypadku gromadzenia oszczędności na IKZE minimalna wysokość pierwszej wpłaty na nabycie Jednostek Uczestnictwa kategorii A, B i C Subfunduszu wynosi 3000 złotych, przy czym Umowa o prowadzenie IKZE może przewidywać niższą minimalną wysokość pierwszej wpłaty na nabycie Jednostek Uczestnictwa kategorii A, B i C Subfunduszu. W przypadku zawierania Umowy o prowadzenie IKZE za pośrednictwem Towarzystwa minimalna wysokość wpłaty wynosi 100 zł.
- 4) Wpłaty i wypłaty środków pieniężnych w związku ze zbywaniem i odkupywaniem Jednostek Uczestnictwa dokonywane są w złotych.

110.2. Wskazanie przepisów Statutu określających rodzaje, maksymalną wysokość, sposób kalkulacji i naliczania kosztów obciążających Subfundusz, w tym w szczególności wynagrodzenie Towarzystwa, oraz terminy, w których najwcześniej może nastąpić pokrycie poszczególnych rodzajów kosztów

Rodzaje, maksymalną wysokość, sposób kalkulacji i naliczania kosztów obciążających Subfundusz, w tym w szczególności wynagrodzenie Towarzystwa, oraz terminy, w których najwcześniej może nastąpić pokrycie poszczególnych rodzajów kosztów, określają art. 222 i 223 Statutu.

110.3. Wskazanie wartości Współczynnika Kosztów Całkowitych (WKC) wraz z informacją, że odzwierciedla on udział kosztów niezwiązanych bezpośrednio z działalnością inwestycyjną Funduszu na rzecz Subfunduszu w średniej Wartości Aktywów Netto Subfunduszu za dany rok, a także wskazanie kategorii kosztów Subfunduszu niewłączonych do wskaźnika WKC, w tym opłat transakcyjnych

Współczynnik Kosztów Całkowitych (wskaźnik WKC) za rok 2023 wynosi:

dla jednostki uczestnictwa kategorii A: 3,09%

dla jednostki uczestnictwa kategorii C: 1,21%

Wskaźnik WKC odzwierciedla udział kosztów niezwiązanych bezpośrednio z działalnością inwestycyjną Generali Surowców w średniej Wartości Aktywów Netto Generali Surowców przypadający na daną kategorię Jednostek Uczestnictwa za 2023 rok.

Koszty niewłączone do Współczynnika Kosztów Całkowitych:

- a) koszty transakcyjne, w tym prowizje i opłaty maklerskie, podatki związane z nabyciem lub zbyciem składników portfela,

- b) odsetki z tytułu zaciągniętych pożyczek lub kredytów,
- c) świadczenia wynikające z realizacji umów, których przedmiotem są Instrumenty Pochodne,
- d) opłaty związane z nabyciem lub odkupieniem Jednostek Uczestnictwa lub inne opłaty ponoszone bezpośrednio przez Uczestnika,
- e) wartości usług dodatkowych.

110.4. Wskazanie szczegółowych terminów realizacji zleceń przez Agenta Transferowego

110.4.1. Nabycie Jednostek Uczestnictwa

W przypadku gdy Agent Transferowy otrzyma prawidłowo wypełnione zlecenie nabycia Jednostek Uczestnictwa w Dniu Wyceny oraz potwierdzi, na podstawie wyciągu bankowego udostępnionego Agentowi Transferowemu przez Depozytariusza, że środki na pokrycie zlecenia wpłynęły na rachunek bankowy Subfunduszu w Dniu Wyceny, realizacja zlecenia nabycia Jednostek Uczestnictwa następuje według ceny z następnego Dnia Wyceny.

Towarzystwo dąży do realizacji nabycia Jednostek Uczestnictwa w terminach wskazanych powyżej. Realizacja zlecenia nabycia nie może nastąpić później niż w terminie 5 (pięciu) dni od dnia złożenia zlecenia nabycia, chyba że opóźnienie jest następstwem zdarzeń, za które Towarzystwo nie ponosi odpowiedzialności.

Zlecenie złożone w dniu niebędącym Dniem Wyceny, uznaje się za złożone w najbliższym Dniu Wyceny następującym po tym dniu.

110.4.2. Odkupienie Jednostek Uczestnictwa

W przypadku gdy Agent Transferowy otrzyma prawidłowo wypełnione zlecenie odkupienia Jednostek Uczestnictwa w Dniu Wyceny, Uczestnik Funduszu otrzymuje środki z tytułu odkupienia Jednostek Uczestnictwa według ceny odkupienia, równej Wartości Aktywów Netto Subfunduszu na Jednostkę Uczestnictwa danej kategorii z następnego Dnia Wyceny.

Towarzystwo dąży do realizacji odkupienia Jednostek Uczestnictwa w terminach wskazanych powyżej. Realizacja zlecenia odkupienia nie może nastąpić później niż w terminie 5 (pięciu) dni od dnia złożenia zlecenia odkupienia, chyba że opóźnienie jest następstwem zdarzeń, za które Towarzystwo nie ponosi odpowiedzialności.

Zlecenie złożone w dniu niebędącym Dniem Wyceny, uznaje się za złożone w najbliższym Dniu Wyceny następującym po tym dniu.

W przypadku gdy przepisy prawa przewidują inne terminy realizacji zlecenia odkupienia, realizacja następuje w tych terminach.

110.4.3. Konwersja Jednostek Uczestnictwa

W przypadku gdy Agent Transferowy otrzyma prawidłowo wypełnione zlecenie konwersji Jednostek Uczestnictwa związanych z Subfunduszem na Jednostki Uczestnictwa związane z innym Subfunduszem w Dniu Wyceny, realizacja zlecenia konwersji następuje według ceny z następnego Dnia Wyceny.

Towarzystwo dąży do realizacji konwersji Jednostek Uczestnictwa Funduszu w terminach wskazanych powyżej. Realizacja zlecenia konwersji nie może nastąpić później niż w terminie 5 (pięciu) dni od dnia złożenia zlecenia konwersji, chyba że opóźnienie jest następstwem zdarzeń, za które Towarzystwo nie ponosi odpowiedzialności.

W przypadku gdy subfundusz docelowy posiada dłuższe terminy realizacji zleceń, realizacja konwersji następuje w terminie i na zasadach określonych dla subfunduszu docelowego

Zlecenie złożone w dniu niebędącym Dniem Wyceny, uznaje się za złożone w najbliższym Dniu Wyceny następującym po tym dniu.

110.4.4. Zamiana Jednostek Uczestnictwa

W przypadku gdy Agent Transferowy otrzyma prawidłowo wypełnione zlecenie zamiany Jednostek Uczestnictwa związanych z Subfunduszem na Jednostki Uczestnictwa związane z innym Subfunduszem w Dniu Wyceny, realizacja zlecenia zamiany następuje według ceny z następnego Dnia Wyceny.

Towarzystwo dąży do realizacji zamiany Jednostek Uczestnictwa Funduszu w terminach wskazanych powyżej. Realizacja zlecenia zamiany nie może nastąpić później niż w terminie 5 (pięciu) dni od dnia złożenia zlecenia zamiany, chyba że opóźnienie jest następstwem zdarzeń, za które Towarzystwo nie ponosi odpowiedzialności.

W przypadku gdy subfundusz docelowy posiada dłuższe terminy realizacji zleceń, realizacja zamiany następuje w terminie i na zasadach określonych dla subfunduszu docelowego.

Zlecenie złożone w dniu niebędącym Dniem Wyceny, uznaje się za złożone w najbliższym Dniu Wyceny następującym po tym dniu.

110.5. Wskazanie opłat manipulacyjnych z tytułu zbycia lub odkupienia Jednostek Uczestnictwa oraz innych opłat uiszczanych bezpośrednio przez Uczestnika

W przypadku nieprawidłowego pobrania opłaty manipulacyjnej (tj. w wysokości niższej lub wyższej niż należna), Fundusz ma prawo do dokonania stosownych korekt Jednostek Uczestnictwa na odpowiednim Subrejestrze Uczestnika, z zastrzeżeniem posiadania przez Uczestnika takiej liczby Jednostek Uczestnictwa, która będzie umożliwiawała dokonanie przedmiotowej korekty.

110.5.1. Opłata za otwarcie Subrejestru

- 1) Towarzystwo lub Dystrybutor przy zbywaniu Jednostek Uczestnictwa pobiera opłatę za otwarcie Subrejestru.
- 2) Opłata za otwarcie Subrejestru będzie pobierana osobno dla każdego z Subrejestrów. Opłata za otwarcie Subrejestru, która może być pobierana przez Towarzystwo lub Dystrybutora tylko przy nabyciu Jednostek Uczestnictwa, w wyniku którego następuje otwarcie Subrejestru, określona jest w Tabelach Opłat. Opłata, o której mowa w niniejszym ustępie, jest opłatą ustanowioną na podstawie przepisu art. 86, ust. 2 Ustawy i jest należna podmiotowi, o którym mowa w art. 32 ust. 1 pkt 1-3 i ust. 2 Ustawy, od Uczestnika Funduszu.
- 3) Z zastrzeżeniem pkt 110.5.6, opłata za otwarcie Subrejestru ustalana jest przez Towarzystwo i nie może być wyższa niż 1 000 zł.
- 4) Wysokość opłaty za otwarcie Subrejestru ustalana jest przez Towarzystwo w Tabelach Opłat.
- 5) Towarzystwo może obniżyć wysokość opłaty za otwarcie Subrejestru lub zwolnić nabywcę Jednostek Uczestnictwa, wszystkich nabywców bądź określoną grupę nabywców z obowiązku jej ponoszenia w sytuacjach określonych w punkcie poniższym.
- 6) Zwolnienie z opłaty manipulacyjnej lub obniżenie jej stawki może nastąpić w następujących przypadkach:
 - a) w okresie kampanii promocyjnej Towarzystwa lub Funduszu, lub Subfunduszu,
 - b) na uzasadniony wniosek Dystrybutora,
 - c) w ramach uczestnictwa w specjalistycznych planach inwestycyjnych, prowadzonych z Funduszem pracowniczych programach emerytalnych lub gromadzenia oszczędności na IKE lub IKZE,
 - d) w stosunku do Towarzystwa, akcjonariuszy Towarzystwa oraz podmiotów zależnych od akcjonariuszy i w stosunku do nich dominujących, pracowników Towarzystwa, pracowników Agenta Transferowego, pracowników Depozytariusza, pracowników akcjonariuszy Towarzystwa oraz pracowników Dystrybutorów i podmiotów współpracujących z Towarzystwem na podstawie zawartych z nim umów o świadczenie usług,
 - e) dokonywania przez Uczestnika reinwestycji,
 - f) w przypadku nabywania Jednostek Uczestnictwa za pośrednictwem Towarzystwa.
- 7) Nabywca, któremu Towarzystwo obniżyło wysokość opłaty za otwarcie Subrejestru lub zwolniło z obowiązku jej ponoszenia, z wyjątkiem przypadków, o których mowa w punkcie powyższym, lit. a) i c), ma obowiązek przy nabyciu lub konwersji Jednostek Uczestnictwa podać tytuł obniżenia lub zwolnienia.

110.5.2. Opłata manipulacyjna za zbywanie Jednostek Uczestnictwa

- 1) Przy zbywaniu Jednostek Uczestnictwa w tym zbywania w ramach IKE, IKZE oraz Specjalistycznych Planów Inwestycyjnych pobierane są opłaty za ich zbywanie – opłata manipulacyjna oraz opłata za otwarcie Subrejestru. Opłaty, o których mowa w zdaniu poprzednim należne są podmiotowi, o którym mowa w art. 32 ust. 1 pkt 1-3 i ust. 2 Ustawy, od Uczestnika Funduszu.
- 2) Wysokość opłaty manipulacyjnej pobieranej przy zbywaniu Jednostek Uczestnictwa Subfunduszu nie może przekroczyć:
 1. w przypadku Jednostek Uczestnictwa kategorii A: 5%,
 2. w przypadku Jednostek Uczestnictwa kategorii B: 5%,
 3. w przypadku Jednostek Uczestnictwa kategorii C: 5%,
 4. w przypadku Jednostek Uczestnictwa kategorii D: 0%,
 5. w przypadku Jednostek Uczestnictwa kategorii E: 5%,
 6. w przypadku Jednostek Uczestnictwa kategorii F: 5%,
 7. w przypadku Jednostek Uczestnictwa kategorii G: 5%,
 8. w przypadku Jednostek Uczestnictwa kategorii I: 5%,
 9. w przypadku Jednostek Uczestnictwa kategorii J: 4%,
 10. w przypadku Jednostek Uczestnictwa kategorii K: 3%,
 11. w przypadku Jednostek Uczestnictwa kategorii L: 2%,
 12. w przypadku Jednostek Uczestnictwa kategorii M: 1%środków wpłacanych na nabycie Jednostek Uczestnictwa. Wysokość stawki opłaty manipulacyjnej może być zależna od wartości środków wpłacanych w celu nabycia Jednostek Uczestnictwa i wartości Jednostek Uczestnictwa należących już do Uczestnika oraz od sposobu dokonania wpłaty na nabycie Jednostek Uczestnictwa. Przy zbywaniu Jednostek Uczestnictwa Subfunduszu kategorii innych niż wskazane powyżej nie są pobierane opłaty manipulacyjne.
- 3) Skala i wysokość stawek opłat manipulacyjnych ustalana jest przez Towarzystwo w Tabelach Opłat.
- 4) Towarzystwo może obniżyć wysokość stawki opłaty manipulacyjnej lub zwolnić nabywcę Jednostek Uczestnictwa, wszystkich nabywców bądź określoną grupę nabywców z obowiązku jej ponoszenia w sytuacjach określonych w punkcie poniższym.

- 5) Zwolnienie z opłaty manipulacyjnej lub obniżenie jej stawki może nastąpić w następujących przypadkach:
 - a) w okresie kampanii promocyjnej Towarzystwa lub Funduszu, lub Subfunduszu,
 - b) na uzasadniony wniosek Dystrybutora,
 - c) w ramach uczestnictwa w specjalistycznych planach inwestycyjnych, prowadzonych z Funduszem pracowniczych programach emerytalnych lub gromadzenia oszczędności na IKE lub IKZE,
 - d) w stosunku do Towarzystwa, akcjonariuszy Towarzystwa oraz podmiotów zależnych od akcjonariuszy i w stosunku do nich dominujących, pracowników Towarzystwa, pracowników Agenta Transferowego, pracowników Depozytariusza, pracowników akcjonariuszy Towarzystwa oraz pracowników Dystrybutorów i podmiotów współpracujących z Towarzystwem na podstawie zawartych z nim umów o świadczenie usług,
 - e) dokonywania przez Uczestnika reinwestycji,
 - f) w przypadku nabywania Jednostek Uczestnictwa za pośrednictwem Towarzystwa.
- 6) Zwolnienie z opłaty manipulacyjnej lub obniżenie jej stawki może nastąpić, na zasadach określonych w punkcie powyższym, przy nabywaniu Jednostek Uczestnictwa Subfunduszu w ramach zamiany, a także w ramach dokonywania konwersji. Nabywca, któremu Towarzystwo obniżyło wysokość stawki opłaty manipulacyjnej lub zwolniło z obowiązku jej ponoszenia, z wyjątkiem przypadków, o których mowa w punkcie powyższym, lit. 1) i 3), ma obowiązek przy nabyciu lub konwersji Jednostek Uczestnictwa podać tytuł obniżenia lub zwolnienia.

110.5.3. Opłata manipulacyjna za odkupywanie Jednostek Uczestnictwa

- 1) Przy odkupywaniu Jednostek Uczestnictwa w tym odkupywania w ramach IKE, IKZE oraz Specjalistycznych Planów Inwestycyjnych, o których mowa w art. 27 Statutu pobierane są opłaty manipulacyjne. Opłaty manipulacyjne należne są podmiotowi, o którym mowa w art. 32 ust. 1 pkt 1-3 i ust. 2 Ustawy, od Uczestnika Funduszu.
- 2) Wysokość opłaty manipulacyjnej pobieranej przy odkupywaniu Jednostek Uczestnictwa Subfunduszu nie może przekroczyć:
 - a) w przypadku Jednostek Uczestnictwa kategorii A: 5%,
 - b) w przypadku Jednostek Uczestnictwa kategorii D: 0%,
 - c) w przypadku Jednostek Uczestnictwa kategorii E: 4%,
 - d) w przypadku Jednostek Uczestnictwa kategorii F: 3%,
 - e) w przypadku Jednostek Uczestnictwa kategorii G: 2%,
 wypłacanych środków przez Uczestnika w wyniku odkupienia Jednostek Uczestnictwa. Przy odkupywaniu Jednostek Uczestnictwa Subfunduszu kategorii innych niż wskazane powyżej nie są pobierane opłaty manipulacyjne.
- 3) W przypadku pobrania opłaty manipulacyjnej przy odkupywaniu Jednostek Uczestnictwa wartość środków z tytułu odkupienia ulega pomniejszeniu o wartość opłaty manipulacyjnej.
- 4) Stawka i wysokość stawek opłaty manipulacyjnej ustalana jest przez Towarzystwo w Tabelach Opłat.
- 5) Zwolnienie z opłaty manipulacyjnej lub obniżenie jej stawki może nastąpić w następujących przypadkach:
 - a) w okresie kampanii promocyjnej Towarzystwa lub Funduszu, lub Subfunduszu,
 - b) w ramach uczestnictwa w specjalistycznych planach inwestycyjnych, prowadzonych z Funduszem pracowniczych programach emerytalnych lub gromadzenia oszczędności na IKE lub IKZE,
 - c) w stosunku do Towarzystwa, akcjonariuszy Towarzystwa oraz podmiotów zależnych od akcjonariuszy i w stosunku do nich dominujących, pracowników Towarzystwa, pracowników Agenta Transferowego, pracowników Depozytariusza, pracowników akcjonariuszy Towarzystwa oraz pracowników Dystrybutorów i podmiotów współpracujących z Towarzystwem na podstawie zawartych z nim umów o świadczenie usług.
- 6) W przypadku, o którym mowa w punkcie powyższym, lit. c), Uczestnik, który uzyskał zwolnienie z opłaty manipulacyjnej lub obniżenie jej stawki, ma obowiązek przy odkupieniu Jednostek Uczestnictwa podać tytuł obniżenia lub zwolnienia.

110.5.4. Opłata manipulacyjna za zamianę Jednostek Uczestnictwa

Zamiana podlega opłacie za zamianę. Opłata za zamianę należna jest podmiotowi, o którym mowa w art. 32 ust. 1 pkt 1-3 i ust. 2 Ustawy, od Uczestnika Funduszu. Opłata składa się z dwóch elementów: opłaty ruchomej i opłaty stałej, ustalanych w sposób następujący:

- a) wysokość opłaty ruchomej za zamianę jest ustalana w oparciu o stawkę opłaty ruchomej za zamianę i podstawę ustalenia ostatecznej wysokości tej stawki. Maksymalna stawka opłaty ruchomej za zamianę stanowi różnicę pomiędzy stawką opłaty manipulacyjnej za nabycie Jednostek Uczestnictwa danego Subfunduszu wg Tabeli Opłat (Subfundusz docelowy) a stawką opłaty manipulacyjnej za nabycie Jednostek Uczestnictwa w Subfunduszu, w którym odkupywane są Jednostki Uczestnictwa (Subfundusz źródłowy), z zastrzeżeniem że stawka ta jest nieujemna. Opłata ruchoma pobierana jest przez Towarzystwo lub Dystrybutora w Subfunduszu docelowym, w którym nabywane są Jednostki Uczestnictwa, od kwoty środków podlegających zamianie. Podstawą ustalenia ostatecznej wysokości stawki opłaty ruchomej za zamianę jest wartość Jednostek Uczestnictwa posiadanych przez Uczestnika w Subfunduszu źródłowym w Dniu Wyceny. Zasady ustalenia opłaty ruchomej przy zamianie określone są w Tabelach Opłat;

- b) opłata stała może wynosić maksymalnie 5% wartości środków podlegających zamianie, pomniejszonych o opłatę ruchomą za zamianę. Aktualna wartość opłaty stałej za zamianę podawana jest w Tabelach Opłat.

110.5.5. Opłata manipulacyjna za konwersję Jednostek Uczestnictwa

1. Konwersja podlega opłacie za konwersję. Opłata za konwersję należna jest podmiotowi, o którym mowa w art. 32 ust. 1 pkt 1-3 i ust. 2 Ustawy, od Uczestnika Funduszu. Opłata składa się z dwóch elementów: opłaty ruchomej i opłaty stałej, ustalanych w sposób następujący:
 - a) wysokość opłaty ruchomej za konwersję jest ustalana w oparciu o stawkę opłaty ruchomej za konwersję i podstawę ustalenia ostatecznej wysokości tej stawki. Maksymalna stawka opłaty ruchomej za konwersję stanowi różnicę pomiędzy stawką opłaty manipulacyjnej za nabycie jednostek uczestnictwa wg Tabeli Opłat dla funduszu (Subfunduszu), w którym nabywane są jednostki uczestnictwa (fundusz docelowy), a stawką opłaty manipulacyjnej za nabycie Jednostek Uczestnictwa w Subfunduszu, w którym odkupywane są Jednostki Uczestnictwa (Subfundusz źródłowy), z zastrzeżeniem że stawka ta jest nieujemna. Opłata ruchoma pobierana jest przez Towarzystwo lub Dystrybutora w funduszu docelowym, w którym nabywane są Jednostki, od kwoty konwertowanych środków. Podstawą ustalenia ostatecznej wysokości stawki opłaty ruchomej za konwersję jest wartość Jednostek Uczestnictwa posiadanych przez Uczestnika w Subfunduszu źródłowym w Dniu Wyceny. Zasady ustalenia opłaty ruchomej przy konwersji określone są w Tabelach Opłat;
 - b) opłata stała może wynosić maksymalnie 5% wartości konwertowanych środków, pomniejszonych o opłatę ruchomą za konwersję. Aktualna wartość opłaty stałej za konwersję podawana jest w Tabelach Opłat.

110.5.6. Opłaty pobierane w związku z uczestnictwem w specjalistycznym planie inwestycyjnym

- 1) Od Uczestników będących uczestnikami Planów są pobierane opłaty: za otwarcie Subrejestr, za zbywanie i za odkupywanie Jednostek Uczestnictwa, a także opłata wyrównawcza, przy czym opłata za otwarcie Subrejestr może być pobrana w wyższej wysokości niż wskazana w pkt 110.5.1. Towarzystwo może pobrać wyższą opłatę za otwarcie Subrejestr niż przewidziana w tym punkcie, nie wyższą jednak niż 20 000 zł, w przypadku gdy warunki planu nie przewidują w trakcie trwania planu obciążania Uczestnika, który przystąpił do planu, opłatami, o których mowa w pkt 110.5.2. Wysokość opłaty za otwarcie Subrejestr w ramach planu zależy między innymi od długości deklarowanego okresu oszczędzania oraz wysokości deklarowanych wpłat do Funduszu. Opłata wyrównawcza pobierana jest w razie niewywiązania się przez uczestnika planu z jego obowiązków wynikających z uczestnictwa w planie i nie może przekraczać wartości zniżek w opłatach za otwarcie Subrejestr i za zbywanie Jednostek Uczestnictwa udzielonych uczestnikowi planu w związku z jego uczestnictwem w planie.
- 2) Opłata wyrównawcza, o której mowa powyżej, nie jest pobierana w przypadku, w którym uczestnik planu nie wywiązał się z jego obowiązków wynikających z uczestnictwa w planie w przeciągu 30 dni od wejścia w życie zmian z przyczyn dotyczących Funduszu, takich jak:
 - a) zmiany Statutu modyfikujące w istotnym stopniu zasady realizowanej przez Subfundusz polityki inwestycyjnej lub zwiększające koszty obciążające Subfundusz,
 - b) wprowadzenie w trakcie trwania planu innych opłat manipulacyjnych obciążających uczestnika planu niż przewidziane w umowie o uczestnictwo w planie w momencie jej podpisywania,
 - c) zmiana czasu trwania Funduszu.

110.5.7. Opłaty związane z uczestnictwem w IKE oraz IKZE

W związku z prowadzeniem przez Fundusz IKE oraz IKZE opłaty przewidziane postanowieniami Statutu oraz postanowieniami punktów powyższych, zgodnie z Tabelą Opłat objętą Regulaminem prowadzenia indywidualnych kont emerytalnych (IKE) oraz indywidualnych kont zabezpieczenia emerytalnego (IKZE) . Ponadto opłaty, o których mowa w zdaniu pierwszym, Towarzystwo może pobrać opłatę przy wypłacie transferowej oraz zwrocie, jeżeli od dnia zawarcia umowy o prowadzenie IKE albo IKZE nie upłynęło jeszcze 12 miesięcy. Opłata powyższa nie może być wyższa niż 5% środków podlegających wypłacie i ustalana jest w Tabeli Opłat objętej Regulaminem prowadzenia indywidualnych kont emerytalnych (IKE) oraz indywidualnych kont zabezpieczenia emerytalnego (IKZE) , z zastrzeżeniem że nie jest ona pobierana w przypadku konwersji lub zamiany w ramach odpowiednio IKE albo IKZE. Towarzystwo może postanowić o odroczeniu w czasie pobrania opłat, o których mowa w zdaniach poprzedzających, przy czym odroczenie może dotyczyć wyłącznie opłat za otwarcie Subrejestr, a także za zbywanie, konwersję lub zamianę Jednostek Uczestnictwa pod warunkiem spełnienia przez odpowiednio Uczestnika IKE albo Uczestnika IKZE warunków dotyczących minimalnego okresu uczestnictwa w odpowiednio IKE albo IKZE lub minimalnej wysokości dokonanych wpłat na odpowiednio IKE albo IKZE w zdefiniowanym okresie.

110.6. Wskazanie opłaty zmiennej, będącej częścią wynagrodzenia za zarządzanie, której wysokość jest uzależniona od wyników Subfunduszu, prezentowanej w ujęciu procentowym w stosunku do średniej Wartości Aktywów Netto

1. Towarzystwo jest uprawnione do pobierania wynagrodzenia zmiennego za zarządzanie w odniesieniu do Jednostek Uczestnictwa kategorii A, E, F, G, H, K i L. Wynagrodzenie zmienne może zostać pobrane po spełnieniu warunków, o których mowa w pkt 11a.1 ppkt 6 i będzie obliczane i wypłacane Towarzystwu w wartości i terminach, o których mowa w pkt 11a.1 ppkt 8.

2. Wskaźnik referencyjny, o którym mowa w pkt 11a.1 ppkt 3 pkt 1) oparty jest w 90% o indeks Bloomberg Commodity Index oraz w 10% o stawkę WIBID 1M. Wskaźnik referencyjny wyliczany jest wobec kategorii Jednostek Uczestnictwa Subfunduszu w odniesieniu do których, zgodnie z decyzją Towarzystwa, pobierane jest wynagrodzenie zmienne. Wartość wskaźnika referencyjnego obliczana jest dla każdego Dnia Wyceny Okresu Odniesienia z dokładnością wyniku do części setnych według następującego wzoru:

$$BV(i) = BV(t_1) \times \left[90\% \times \frac{IDX(i)}{IDX(t_1)} + 10\% \times \left(1 + \frac{WIBID1M(t_1-2) * D}{365} \right) \right]$$

gdzie:

BV(x) – wartość Wskaźnika referencyjnego w dniu „x”, gdzie „x” to zdefiniowany Dzień Wyceny; przy czym wartość wskaźnika referencyjnego w pierwszym dniu pierwszego Okresu Odniesienia wynosi 100;

gdzie zdefiniowany Dzień Wyceny „x” przyjmuje następujące wartości:

i – Dzień Wyceny

t1 – pierwszy dzień Okresu odsetkowego; Okres odsetkowy (okres czasu dla którego ustalana jest stawka WIBID) rozpoczyna się w ostatnim Dniu Wyceny miesiąca kalendarzowego poprzedzającego miesiąc kalendarzowy, do którego należy dzień „i”, a kończy się w ostatnim Dniu Wyceny miesiąca kalendarzowego do którego należy dzień „i”, z zastrzeżeniem że pierwszy Okres odsetkowy rozpoczyna się w pierwszym Dniu Wyceny pierwszego Okresu Odniesienia.

t1-2 – Dzień Wyceny przypadający na 2 dni robocze przed pierwszym dniem Okresu odsetkowego;

IDX(x) – wartość indeksu Bloomberg Commodity Index (TICKER:BCOM Index) w dniu „x”, gdzie „x” to zdefiniowany Dzień Wyceny. Wartość indeksu, o którym mowa w zdaniu poprzednim, jest obliczana przez Administratora Bloomberg Index Services Limited. Wartość indeksu jest publikowana przez serwis Bloomberg. Wartość indeksu ustalana jest na podstawie wartości indeksu z zamknięcia notowań tego indeksu danego Dnia Wyceny lub jego ostatniej dostępnej wartości.

WIBID1M(x) – stawka WIBID dla depozytów 1-miesięcznych (ISIN: PL9999999128) na rynku międzybankowym w dniu „x”, gdzie „x” to zdefiniowany Dzień Wyceny, z zastrzeżeniem, że w odniesieniu do pierwszego Okresu odsetkowego w przypadku, gdy dzień rozpoczęcia obliczania wskaźnika referencyjnego przypadnie w trakcie trwania miesiąca kalendarzowego wartość Wskaźnika referencyjnego zostanie ustalona w oparciu o stawkę ustaloną na podstawie stawek WIBID, której długość będzie proporcjonalna do długości Okresu odsetkowego. Administratorem stawki, o której mowa w zdaniu poprzednim, jest GPW Benchmark. Wartość stawki jest publikowana przez serwis Bloomberg oraz na stronie internetowej gpwbenchmark.pl.

D - liczba dni kalendarzowych od dnia „t1”, do dnia „i”

Dostosowanie proporcji składników wskaźnika referencyjnego (rebalancing) przypada każdorazowo na dzień t1 (częstotliwość miesięczna).

Jeżeli serwis Bloomberg oraz administrator nie opublikują danego dnia wysokości indeksu lub stawki, do kalkulacji wskaźnika referencyjnego przyjmuje się ostatnią znaną wartość indeksu lub stawki.

110.7. Maksymalna wysokość wynagrodzenia za zarządzanie Subfunduszem; w przypadku, o którym mowa w art. 101 ust. 5 Ustawy o funduszach, maksymalny poziom wynagrodzenia za zarządzanie Subfunduszem, jeżeli Fundusz lokuje powyżej 50% Aktywów Subfunduszu w Jednostki Uczestnictwa, certyfikaty inwestycyjne lub tytuły uczestnictwa funduszy lub instytucji wspólnego inwestowania

1. Towarzystwo jest uprawnione do pobierania wynagrodzenia za zarządzanie Subfunduszem, na które to wynagrodzenie składa się:
 - 1) wynagrodzenie stałe za zarządzanie w wysokości do:
 - a) w przypadku Jednostek Uczestnictwa kategorii A: 2% rocznie, z którego nie więcej niż 2% przeznaczane jest na pokrycie kosztów działalności Subfunduszu, o których mowa w art. 222 ust. 1 Statutu. W przypadku jeżeli koszty działalności Subfunduszu, o których mowa w art. 222 ust. 1 Statutu przekroczą 2%, Towarzystwo pokrywa je ze środków własnych;
 - b) w przypadku Jednostek Uczestnictwa kategorii B: 0,6% rocznie,
 - c) w przypadku Jednostek Uczestnictwa kategorii C: 0,6% rocznie,
 - d) w przypadku Jednostek Uczestnictwa kategorii D: 2% rocznie,
 - e) w przypadku Jednostek Uczestnictwa kategorii E: 2% rocznie,
 - f) w przypadku Jednostek Uczestnictwa kategorii F: 2% rocznie,
 - g) w przypadku Jednostek Uczestnictwa kategorii G: 2% rocznie,

- h) w przypadku Jednostek Uczestnictwa kategorii H: 2% rocznie,
 - i) w przypadku Jednostek Uczestnictwa kategorii I: 0,6% rocznie,
 - j) w przypadku Jednostek Uczestnictwa kategorii J: 0,6% rocznie,
 - k) w przypadku Jednostek Uczestnictwa kategorii K: 0,6% rocznie,
 - l) w przypadku Jednostek Uczestnictwa kategorii L: 0,6% rocznie,
 - m) w przypadku Jednostek Uczestnictwa kategorii M: 0,6% rocznie,
 - n) w przypadku Jednostek Uczestnictwa kategorii N: 0,6% rocznie.
2. Wynagrodzenie stałe naliczane jest w każdym Dniu Wyceny i za każdy dzień roku liczonego jako 365 lub 366 dni w przypadku gdy rok kalendarzowy ma 366 dni, od średniej Wartości Aktywów Netto Subfunduszu z poprzedniego Dnia Wyceny, przypadającej na Jednostki Uczestnictwa danej kategorii.
 3. Wynagrodzenie stałe pobierane jest miesięcznie i przekazywane ze środków Subfunduszu, w terminie do 15 dnia następnego miesiąca.

110.8. Wskazanie istniejących umów lub porozumień, na podstawie których koszty działalności Subfunduszu bezpośrednio lub pośrednio są rozdzielane między Subfundusz a Towarzystwo lub inny podmiot, w tym wskazanie usług dodatkowych oraz wskazanie wpływu tych usług na wysokość prowizji pobieranych przez podmiot prowadzący działalność maklerską oraz na wysokość wynagrodzenia Towarzystwa za zarządzanie Subfunduszem

Istnieją umowy zawarte przez Fundusz/Towarzystwo, z których wynikają koszty stanowiące koszty Subfunduszu, które są pokrywane przez Towarzystwo na podstawie uchwał zarządu Towarzystwa (zgodnie ze Statutem). Takie koszty wynikają m.in. z umów zawartych z Depozytariuszem o prowadzenie rejestru Aktywów Funduszu.

111. Podstawowe dane finansowe Subfunduszu w ujęciu historycznym

111.1. Wartość Aktywów Netto Subfunduszu na koniec ostatniego roku obrotowego zgodna z wartością zaprezentowaną w zbadanym przez biegłego rewidenta sprawozdaniu finansowym Subfunduszu, odrębnie dla każdej kategorii Jednostek Uczestnictwa

Wartość Aktywów Netto Subfunduszu na Dzień Wyceny 31 grudnia 2023 r. wyniosła 18 848 tys.zł.

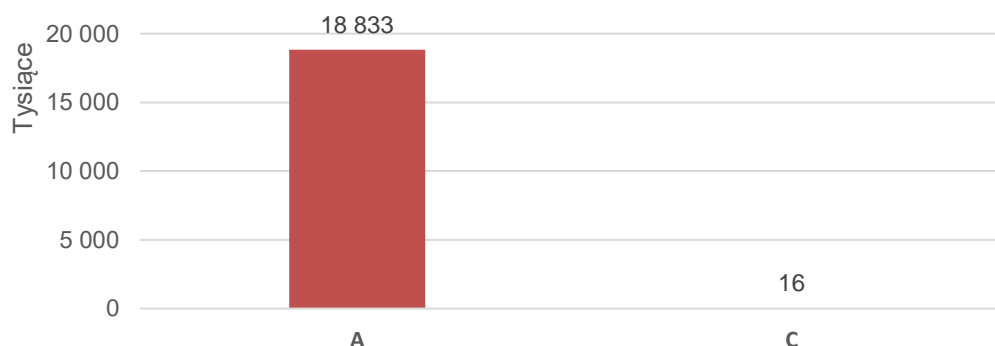

Jednostki Uczestnictwa innych kategorii, niż zaprezentowane powyżej, do dnia 31.12.2023 r. nie zostały nabyte.

111.2. Wartość średniej stopy zwrotu z inwestycji w Jednostki Uczestnictwa Subfunduszu odpowiednio za ostatnie 2 lata lub za ostatnie 3, 5 i 10 lat

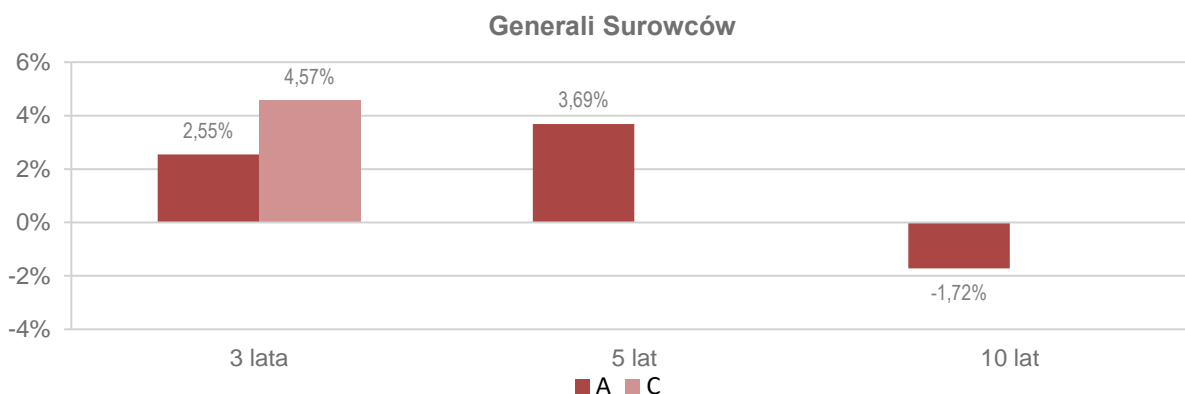

Kategorie jednostek uczestnictwa Subfunduszu, dla których nie podano danych, są zbywane krócej niż odpowiednio 2, 3, 5 lub 10 lat lub Fundusz nie wyodrębnił aktywów przypadających na daną kategorię jednostek uczestnictwa w sposób ciągły w całym okresie, za który informacja jest sporządzana.

111.3. Wskazanie wzorca służącego do oceny efektywności inwestycji w Jednostki Uczestnictwa Subfunduszu odzwierciedlającego zachowanie się zmiennych rynkowych najlepiej oddających cel i politykę inwestycyjną Subfunduszu, a także informacja o dokonanych zmianach wzorca, jeżeli miały miejsce

Wzorcem służącym do oceny efektywności inwestycji w Jednostki Uczestnictwa Subfunduszu:

- od początku działalności do 2 września 2013 r. był: Indeks ISE National 100 w polskich złotych;
- od 2 września 2013 r. do 31 sierpnia 2022 r. był: 90% Indeks BIST 100 w zł, 10% 1M WIBID, gdzie:
BIST 100 – główny indeks giełdowy w Istantbule, Turcja,
1M WIBID - stawka WIBID dla depozytów 1 miesięcznych ustalona 2 dni robocze przed ostatnim dniem roboczym poprzedniego miesiąca;
- od 1 września 2022 r. jest: 90% Bloomberg Commodity Index + 10% WIBID 1M.

111.4. Informacja o średnich stopach zwrotu z przyjętego przez Subfundusz wzorca za ostatnie 3, 5 i 10 lat

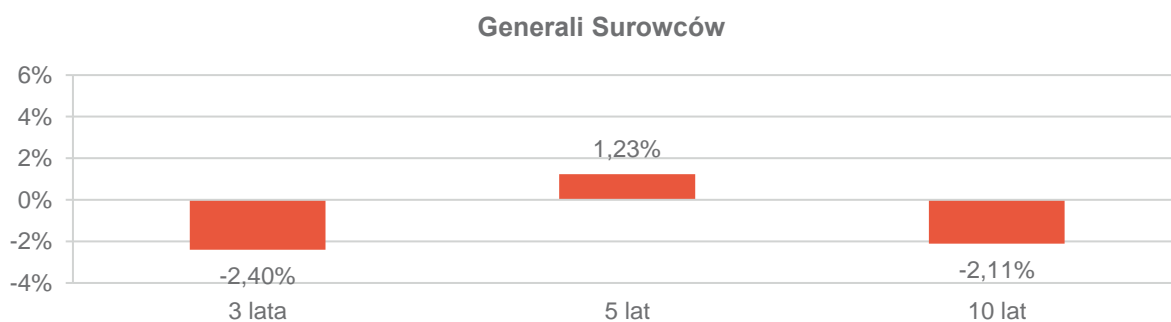

111.5. Zastrzeżenie, że indywidualna stopa zwrotu Uczestnika z inwestycji jest uzależniona od wartości Jednostki Uczestnictwa w momencie jej zbycia i odkupienia przez Fundusz na rzecz Subfunduszu oraz wysokości pobranych opłat manipulacyjnych oraz że wyniki osiągnięte przez Subfundusz w przeszłości nie gwarantują uzyskania podobnych w przyszłości

Towarzystwo zastrzega niniejszym, że indywidualna stopa zwrotu Uczestnika z inwestycji jest uzależniona od wartości Jednostki Uczestnictwa w momencie jej zbycia i odkupienia przez Fundusz oraz wysokości pobranych przez Fundusz opłat manipulacyjnych oraz że wyniki historyczne nie gwarantują uzyskania podobnych wyników w przyszłości.

111a. Informacja o stosowanej metodzie pomiaru całkowitej ekspozycji Subfunduszu.

1. Subfundusz, jako metodę pomiaru całkowitej ekspozycji stosuje metodę zaangażowania.
2. Całkowita ekspozycja Subfunduszu wyliczona przy zastosowaniu metody zaangażowania nie będzie przekraczała Wartości Aktywów Netto Subfunduszu.

Dotyczy Subfunduszu Generali Akcji: Megatrendy

112. Zwięzły opis polityki inwestycyjnej Subfunduszu

112.1. Wskazanie głównych kategorii lokat Subfunduszu i ich dywersyfikacji charakteryzujących specyfikę Subfunduszu oraz, jeżeli Fundusz lokuje Aktywa Subfunduszu głównie w lokaty inne niż papiery wartościowe lub instrumenty rynku pieniężnego – wyraźne wskazanie tej cechy

1. Fundusz lokuje co najmniej 60% wartości Aktywów Subfunduszu łącznie w następujące kategorie lokat:
 - a. akcje, warranty subskrypcyjne, prawa do akcji, prawa poboru, kwity depozytowe,
 - b. jednostki uczestnictwa innych funduszy inwestycyjnych otwartych mających siedzibę na terytorium Rzeczypospolitej Polskiej, oraz Subfunduszy wyodrębnionych w ramach tych funduszy,
 - c. tytuły uczestnictwa funduszy zagranicznych lub instytucji wspólnego inwestowania, o której mowa w art. 225 ust. 9 Statutu oraz Subfunduszy wyodrębnionych w ramach tych funduszy lub instytucji;przy czym w przypadkach, o których mowa w lit b) i c) fundusze, instytucje lub Subfundusze powinny dokonywać swoich lokat w akcje.
2. W pozostałej części, nie zainwestowanej w kategorie lokat określone w pkt 1 powyżej, Fundusz, działając na rachunek Subfunduszu może inwestować swoje Aktywa w inne kategorie lokat wymienione w art. 225 ust. 2 Statutu, przy czym lokaty te nie będą stanowiły więcej niż 40% Aktywów Subfunduszu.

112.2. Zwięzły opis kryteriów doboru lokat do portfela inwestycyjnego Subfunduszu

1. Fundusz, działając na rachunek Subfunduszu lokuje Aktywa Subfunduszu przede wszystkim w akcje emitentów wskazane w art. 225 ust. 3 pkt 2 oraz pkt 3 Statutu.
2. Podstawowym kryterium doboru lokat jest dążenie do osiągnięcia celu inwestycyjnego Subfunduszu poprzez uzyskanie odpowiedniej stopy zwrotu z Aktywów Subfunduszu przy zachowaniu założonej płynności.
3. Lokaty Subfunduszu w akcje i inne papiery wartościowe są dokonywane przede wszystkim na podstawie analizy fundamentalnej, w szczególności w przypadku papierów o charakterze udziałowym podstawowymi kryteriami jest analiza spółek pod względem częstotliwości (regularności) i wysokości wypłacanych dywidend, przyjętej polityki dywidendowej przez daną spółkę oraz płynności inwestycji.
4. W celu zapewnienia płynności środki Subfunduszu są utrzymywane na rachunkach bankowych, o niskim ryzyku niewypłacalności, oraz są lokowane w krótkoterminowe papiery wartościowe, Instrumenty Rynku Pieniężnego emitowane przez emitentów o minimalnym ryzyku niewypłacalności.

112.3. Jeżeli Subfundusz odzwierciedla skład uznanego indeksu akcji lub dłużnych papierów wartościowych – wskazanie tego indeksu, rynku, którego indeks dotyczy, oraz stopnia odzwierciedlenia indeksu przez Subfundusz

Nie dotyczy. Subfundusz nie odzwierciedla składu uznanego indeksu.

112.4. Jeżeli Wartość Aktywów Netto portfela inwestycyjnego Subfunduszu może się charakteryzować dużą zmiennością wynikającą ze składu portfela lub z przyjętej techniki zarządzania portfelem – wyraźne wskazanie tej cechy

W związku z faktem, iż w skład portfela Subfunduszu wchodzi akcje, Wartość Aktywów Netto portfela inwestycyjnego Subfunduszu będzie się charakteryzować wysoką zmiennością.

112.5. Jeżeli Fundusz może zawierać na rzecz Subfunduszu umowy, których przedmiotem są instrumenty pochodne, w tym niewystandaryzowane instrumenty pochodne – wskazanie tej informacji wraz z określeniem wpływu zawarcia takich umów, w tym umów, których przedmiotem są niewystandaryzowane instrumenty pochodne, na ryzyko związane z przyjętą polityką inwestycyjną

Umowy, których przedmiotem są Instrumenty Pochodne, w tym Niewystandaryzowane Instrumenty Pochodne, mogą być zawierane zarówno w celu ograniczenia ryzyka inwestycyjnego, jak i w celu zapewnienia sprawnego zarządzania portfelem inwestycyjnym Subfunduszu.

Umowy, których przedmiotem są Niewystandaryzowane Instrumenty Pochodne, mające za zadanie ograniczać ryzyko inwestycyjne związane z niekorzystną zmianą cen instrumentów finansowych, kursów walutowych lub stóp procentowych oraz umowy mające na celu sprawne zarządzanie portfelem inwestycyjnym Subfunduszu mogą zwiększać ryzyko inwestycyjne w związku z istniejącymi następującymi czynnikami ryzyka:

- 1) ryzyko kontrahenta – ryzyko niewywiązania się z warunków umowy przez kontrpartniera;
- 2) ryzyko niedopasowania Instrumentu Pochodnego do celu inwestycyjnego mającego za przedmiot Instrument Pochodny – w przypadku strategii zabezpieczającej: ryzyko związane z wyborem przez zarządzającego niewłaściwego zabezpieczenia Aktywów Subfunduszu, polegające na niewłaściwym doborze bazy kontraktu, terminu, waluty lub braku dokładnego dopasowania wartości płatności, co może spowodować stratę na zabezpieczonej transakcji;

- 3) w przypadku Instrumentów Pochodnych, w których instrumentem bazowym jest stopa procentowa (np. transakcje typu swap, cap/floor, transakcje forward i futures) – ryzyko zmienności stopy procentowej;
- 4) w przypadku Instrumentów Pochodnych, w których instrumentem bazowym jest waluta (np. opcje walutowe, transakcje forward, futures i CIRS) – ryzyko kursów walut i stopy procentowej;
- 5) w przypadku Instrumentów Pochodnych opartych na ryzyku kredytowym emitentów – ryzyko zmienności stopy procentowej oraz tzw. ryzyko zmienności spreadu, tj. ryzyko zmienności stosunku oprocentowania obligacji emitowanych przez państwa do oprocentowania obligacji emitowanych przez podmioty prywatne;
- 6) ryzyko związane ze stosowaniem Instrumentów Pochodnych opartych na papierach wartościowych, indeksach giełdowych – może to powodować odchylenie zwrotów z Jednostek Uczestnictwa w porównaniu ze stopą zwrotu stopy odniesienia;
- 7) ryzyko operacyjne - ryzyko bezpośredniej lub pośredniej straty wynikającej z niewłaściwych lub zawodnych procesów wewnętrznych systemów kontrolnych, ludzi i systemów informatycznych lub też ze zdarzeń zewnętrznych.

Powyższe ryzyka związane z zawieraniem przez Fundusz na rachunek Subfunduszu umów mających za przedmiot Instrumenty Pochodne, w tym Niewystandaryzowane Instrumenty Pochodne mogą wpływać na wahania (w tym spadki) wartości Jednostek Uczestnictwa Subfunduszu.

112.6. Jeżeli udzielono gwarancji wypłaty określonej kwoty z tytułu odkupienia Jednostek Uczestnictwa Subfunduszu – wskazanie gwaranta oraz warunków gwarancji

Nie dotyczy. Nie udzielono gwarancji wypłaty określonej kwoty z tytułu odkupienia Jednostek Uczestnictwa.

112.7. Opis sposobu w jaki Subfundusz bierze pod uwagę główne niekorzystne skutki dla czynników zrównoważonego rozwoju

Subfundusz bierze pod uwagę główne niekorzystne skutki dla czynników zrównoważonego rozwoju. Sposób uwzględniania głównych niekorzystnych skutków dla zrównoważonego rozwoju został opisany poniżej.

Generali Investments TFI, w zakresie głównych niekorzystnych skutków dla zrównoważonego dąży do minimalizacji ekspozycji na podmioty, których działalność wywiera istotne niekorzystne skutki dla zrównoważonego rozwoju, kierując się przy tym najlepszym interesem Klientów i uczestników funduszy, kryteriami doboru i rodzajem dokonywanych lokat, szczególnymi zasadami dywersyfikacji lokat i innymi ograniczeniami inwestycyjnymi, przyjętymi benchmarkami i stopami odniesienia, zgodnością ze strategią i celem inwestycyjnym, dostępnością i płynnością instrumentów finansowych, konkurencyjnością i rentownością w porównaniu do alternatywnych instrumentów finansowych dostępnych na rynku.

W celu całościowego zarządzania zagadnieniami związanymi ze zrównoważonym rozwojem, w tym głównymi niekorzystnymi skutkami dla zrównoważonego rozwoju, w Generali Investments TFI został powołany Komitet ESG i Zaangażowania.

Generali Investments TFI w procesie zarządzania ryzykiem dla zrównoważonego rozwoju wyodrębnia kontrowersje związane z niekorzystnymi skutkami dla zrównoważonego rozwoju, takie jak na przykład: zaangażowanie w kontrowersyjną broń, zaangażowanie w produkcję amunicji kasetowej, zaangażowanie w produkcję broni atomowej, zaangażowanie w produkcję broni biologicznej lub chemicznej, zaangażowanie w produkcję min przeciwpiechotnych, działalność w sektorze węglowym, działalność w sektorze piasków bitumicznych, działalność w sektorze tytoniowym, wyrządzaniem szkód środowiskowych, działalność związana z odpadami radioaktywnymi, przypadki korupcji, przypadki łamania praw człowieka, przypadki praktyk antykonkurencyjnych, przypadki manipulacji rynkowej, przypadki oszustw, przypadki łamania praw pracowniczych, przypadki bezpieczeństwa związanego z produktami, inne.

W celu oceny emitentów Towarzystwo pozyskuje dane dotyczące emitentów w sposób pośredni z wykorzystaniem usług i informacji udostępnianych przez podmioty trzecie. Towarzystwo zwraca uwagę, że obecnie utrudnione jest pozyskiwanie danych od wielu emitentów, szczególnie z regionu Europy Środkowo-Wschodniej oraz spoza grupy rynków rozwiniętych.

Towarzystwo, w przypadkach, gdzie dostęp do danych udostępnianych przez podmioty trzecie takich jak na przykład MSCI Inc. na to pozwala, bada zaangażowanie potencjalnych emitentów papierów wartościowych mogących wchodzić w skład portfeli inwestycyjnych w w/w kontrowersje pod kątem ich natężenia (bardzo poważne, poważne, umiarkowane, niskie) oraz rodzaju zaangażowania emitenta (bezpośrednie, pośrednie) na podstawie metodologii stosowanej przez te podmioty trzecie. Na tej podstawie Towarzystwo tworzy listy restrykcyjną, obserwacyjną i węglową oraz limity inwestycyjne, czyli maksymalne całościowe poziomy zaangażowania w portfelu inwestycyjnym w podmioty z w/w list. Towarzystwo kontroluje limity poprzez sprawdzanie wpływu potencjalnych transakcji przed ich zawarciem oraz na bazie dziennej poziomy wykorzystania tych limitów. Podejście, polegające na badaniu ekspozycji na kontrowersje skutkuje wyższym poziomem zarządzania ryzykiem w przypadkach braku szczegółowych danych dotyczących poszczególnych wskaźników głównych niekorzystnych skutków dla zrównoważonego rozwoju.

Towarzystwo poprzez redukcję i zarządzanie ekspozycją związaną z poszczególnymi kontrowersjami wpływa na wysokość wskaźników niekorzystnych skutków dla zrównoważonego rozwoju. Przy czym najważniejszymi badanymi kontrowersjami w podejściu Towarzystwa, mającymi wprost wpływ na poziom głównych niekorzystnych skutków dla zrównoważonego są: zaangażowanie w sektor węglowy w ramach ekspozycji z tytułu przedsiębiorstwa działających w sektorze paliw kopalnych, kontrowersyjne rodzaje broni (miny

przeciwpiechotne, amunicja kasetowa, broń chemiczna i broń biologiczna), szkody środowiskowe (działania mające niekorzystny wpływ na obszary wrażliwe pod względem bioróżnorodności, emisje do wody, odpady).

Oprócz oceny emitentów pod kątem kontrowersji, Towarzystwo bada emitentów pod kątem całościowej charakterystyki związanej ze zrównoważonym rozwojem wykorzystując w tym celu ratingi ESG obliczane i nadawane przez MSCI Inc.

W zakresie związanym z ekspozycją na działalność związaną z wydobyciem węgla oraz produkcją energii ze źródeł nieodnawialnych Generali Investments TFI, oprócz aspektu związanego ze środowiskiem i klimatem, bierze również pod uwagę aspekt społecznych w duchu „Just Transition”, czyli zważając na to by ewentualne decyzje inwestycyjne w podmioty głównie z Europy Środkowo-Wschodniej nie wpływały na redukcję ich potencjału transformacji w kierunku działalności klimatycznie neutralnej oraz nie wpływały negatywnie na lokalne społeczności.

Informacje na temat głównych niekorzystnych skutków dla czynników zrównoważonego rozwoju są dostępne w ramach sprawozdań finansowych.

113. Opis ryzyka związanego z inwestowaniem w Jednostki Uczestnictwa Subfunduszu, w tym ryzyka związanego z przyjętą polityką inwestycyjną Subfunduszu

113.1. Opis ryzyka inwestycyjnego związanego z polityką inwestycyjną Subfunduszu z uwzględnieniem strategii zarządzania i szczególnych strategii inwestycyjnych, stosowanych w odniesieniu do inwestycji na określonym obszarze geograficznym, w określonej branży lub sektorze gospodarczym albo w odniesieniu do określonej kategorii lokat, albo w celu odzwierciedlenia indeksu

Z inwestowaniem w jednostki uczestnictwa Subfunduszu wiąże się wysokie ryzyko inwestycyjne. Wynika ono z przyjętej przez Subfundusz polityki inwestycyjnej, w tym przede wszystkim inwestycji środków Subfunduszu w udziałowe instrumenty finansowe. Ogólny wskaźnik ryzyka Subfunduszu wskazany w Kluczowych informacjach może się różnić od poziomu ryzyka Subfunduszu określonego w Prospekcie.

Ryzyko wyniku inwestycji

Subfundusz nie gwarantuje osiągnięcia celu inwestycyjnego Subfunduszu, a także dodatnich stóp zwrotu z Jednostki Uczestnictwa. Wynik z lokat w instrumenty finansowe, uzależniony jest od wielu parametrów takich jak m.in. tempo wzrostu gospodarczego, poziom inflacji, poziom deficytu budżetowego, poziom deficytu na rachunku bieżącym, poziom bezrobocia czy poziom kursów walutowych. Należy przy tym zaznaczyć, że rynki akcji są narażone na stosunkowo wysoką zmienność cen. Zmiany poszczególnych parametrów makroekonomicznych mogą negatywnie wpływać na ceny poszczególnych składników portfela inwestycyjnego Subfunduszu co może powodować wahania oraz spadki wartości Jednostek Uczestnictwa Subfunduszu. Istnieje również możliwość, że podjęte w najlepszej wierze i zgodnie z najlepszą wiedzą decyzje inwestycyjne nie przyniosą oczekiwanych rezultatów i wartość posiadanych instrumentów finansowych ulegnie zmniejszeniu, a tym samym wartość Jednostek Uczestnictwa Subfunduszu ulegnie zmniejszeniu.

Ryzyko rynkowe

Rozumie się przez to ryzyko poniesienia przez Subfundusz straty wynikającej z wahań wartości rynkowych pozycji wchodzących w skład aktywów Subfunduszu inwestycyjnego otwartego na skutek fluktuacji zmiennych rynkowych. Ze względu na rodzaj zmiennych rynkowych które mogą ulegać fluktuacji, na ryzyko rynkowe dla Subfunduszu składa się **ryzyko stopy procentowej, ryzyko zmienności stopy procentowej, ryzyko cen akcji, ryzyko zmienności cen akcji, ryzyko walutowe i ryzyko koncentracji.**

- *Ryzyko stopy procentowej i ryzyko zmienności stopy procentowej*

To ryzyko poniesienia przez Subfundusz straty wynikającej z zmian lub wahań rynkowych stóp procentowych. Spadek ceny papieru wartościowego wchodzącego w skład Aktywów Subfunduszu może negatywnie wpływać na wartość Jednostek Uczestnictwa Subfunduszu. Bezpośrednią wrażliwość na ryzyko stopy procentowej wykazują dłużne papiery wartościowe oraz Instrumenty Pochodne.

- *Ryzyko cen akcji i ryzyko zmienności cen akcji*

To ryzyko poniesienia przez Subfundusz straty wynikającej ze zmian lub wahań zmienności rynkowych cen akcji. Wrażliwości na te ryzyko wykazują akcje oraz Instrumenty Pochodne oparte na tego typu papierach wartościowych lub indeksach giełdowych w których skład wchodzi tego typu papiery wartościowe.

- *Ryzyko walutowe*

To ryzyko poniesienia przez Subfundusz straty wynikającej ze zmian lub wahań zmienności kursów wymiany walut. Wrażliwości na te ryzyko mają pozycje Subfunduszu w walucie innej niż PLN.

- **Ryzyko koncentracji**

To dodatkowe ryzyko, na które narażony jest Subfundusz, wynikające z braku dywersyfikacji portfela aktywów lub zbyt dużej ekspozycji na ryzyko niewykonania zobowiązania przez pojedynczego emitenta papierów wartościowych lub grupę powiązanych emitentów (poprzez powiązanie branżowe, rynkowe lub właścicielskie).

Ryzyko kredytowe

- **Ryzyko kontrahenta**

To ryzyko poniesienia przez fundusz straty w związku niewywiązaniem się kontrahenta z zobowiązania finansowego wobec Subfunduszu. W szczególności jest to ryzyko:

- Niewypłacalności banku wobec którego Subfundusz ma ekspozycję z tytułu środków na rachunku lub depozytu
- Niewypłacalności kontrahenta transakcji dotyczącej niewystandaryzowanych instrumentów pochodnych w sytuacji występowania niezrealizowanego zysku Subfunduszu na takiej transakcji

Ryzyko płynności

Ryzyko płynności to ryzyko polegające na braku możliwości sprzedaży, likwidacji lub zamknięcia pozycji w aktywach Subfunduszu przy ograniczonych kosztach i w odpowiednio krótkim czasie, na skutek czego jest zagrożona zdolność Subfunduszu do spełniania swoich zobowiązań w tym związanych z umorzeniami tytułów uczestnictwa Subfunduszu przez jego uczestników. Jest to ryzyko braku możliwości upłynnienia aktywów bez wpływu na ich aktualną cenę. Niskie obroty na dostępnych rynkach oraz ryzyko niewprowadzenia do obrotu papierów nabytych w emisjach publicznych mogą spowodować konieczność sprzedaży papierów po cenach nieodzwierciedlających ich rzeczywistej wartości, a także doprowadzić do sytuacji, w której zbycie papierów będzie niemożliwe. Na ryzyko płynności Subfunduszu składa się **ryzyko premii za płynność, ryzyko terminu upłynnienia aktywa** oraz **ryzyko niedopasowania aktywów i zobowiązań**.

- **Ryzyko premii za płynność**

Ryzyko to związane jest z występującą na rynku premią za płynność mającą wpływ na cenę aktywów. Może wystąpić sytuacja, w której Subfundusz nie będzie miał możliwości sprzedaży, likwidacji lub zamknięcia pozycji w danym aktywie przy ograniczonych kosztach i bez wpływu na jego aktualną cenę, co z kolei może skutkować brakiem wystarczającej ilości środków do spełnienia zobowiązań Subfunduszu w tym związanych z umorzeniami tytułów uczestnictwa Subfunduszu przez jego uczestników.

- **Ryzyko terminu upłynnienia aktywa**

Ryzyko to związane jest z brakiem możliwości sprzedaży, likwidacji lub zamknięcia pozycji w danym aktywie Subfunduszu w odpowiednio krótkim czasie w związku ze zbyt niskimi obrotami występującymi na dostępnych rynkach lub brakiem możliwości znalezienia kontrpartniera do zawarcia transakcji w wyniku czego Subfundusz nie będzie w stanie uzyskać wystarczającej ilości środków do spełnienia swoich zobowiązań.

- **Ryzyko niedopasowania aktywów i zobowiązań**

Ryzyko to związane jest z niedopasowaniem co do wartości lub terminów rozliczenia upłynnianych aktywów Subfunduszu do zobowiązań wynikających zarówno z zawieranych transakcji jak i z umorzeń jednostek uczestnictwa przez uczestników Subfunduszu.

W celu ograniczenia ryzyka płynności Subfunduszu Towarzystwo wprowadziło system miar i limitów tego ryzyka. Miary ryzyka obejmują wskaźniki powstałe z porównania dodatnich i ujemnych przepływów pieniężnych z aktywów i zobowiązań Subfunduszu dla różnych horyzontów czasowych. Zarówno po stronie zobowiązań jak i aktywów miary te uwzględniają historyczne oraz hipotetyczne kształtowanie się przepływów pieniężnych Subfunduszu w scenariuszu oczekiwanym oraz skrajnie niekorzystnym. Limity ryzyka płynności zostały ustalone na etapie tworzenia Subfunduszu i są przedmiotem cyklicznych weryfikacji.

Kontrola ryzyka płynności wykonana jest przez odrębną i niezależną, w szczególności pod względem podległości służbowej i pełnionych funkcji, od jednostek operacyjnych Towarzystwa odpowiedzialnych za podejmowanie decyzji inwestycyjnych funduszy inwestycyjnych otwartych, komórkę do spraw zarządzania

ryzykiem. W przypadku zbliżenia się do wartości granicznej wartości któregoś ze wskaźników miar płynności uruchamiana jest procedura poprawy płynności Subfunduszu.

Ryzyko operacyjne

Ryzyko operacyjne to ryzyko poniesienia przez Subfundusz straty wynikającej z nieodpowiednich procesów wewnętrznych i nieprawidłowości dotyczących systemów Towarzystwa, zasobów ludzkich lub wynikającej ze zdarzeń zewnętrznych, obejmujące ryzyko prawne i dokumentacyjne oraz ryzyko wynikające ze stosowanych w imieniu Subfunduszu procedur zawierania transakcji, rozliczania i wyceny. Szczególnie istotnymi rodzajami ryzyka operacyjnego Subfunduszu są **ryzyko wyceny, ryzyko rozliczenia i ryzyko związane z przechowywaniem aktywów**

- Ryzyko wyceny

Ryzyko to wynika z faktu stosowania do wyceny lokat Subfunduszu danych zewnętrznych oraz modeli wyceny dedykowanych do poszczególnych kategorii lokat. W przypadku danych zewnętrznych możliwe jest wystąpienie utrudnień lub braku dostępu do źródła danych lub opóźnienia lub braku dostawy danych wykorzystywanych do wyceny. W przypadku modeli wyceny poza zdarzeniami opisanymi w poprzednim zdaniu może się zdarzyć, że z uwagi na konstrukcję modeli oraz rodzaj zastosowanych do modeli danych wejściowych rzeczywista cena możliwa do osiągnięcia na rynku w przypadku sprzedaży takich papierów wartościowych będzie niższa niż wycena modelowa. W konsekwencji opisanych zdarzeń mogą wystąpić wahania lub spadek wartości Jednostek Uczestnictwa Subfunduszu.

- Ryzyko związane z przechowywaniem aktywów

Aktywa Subfunduszu przechowywane są u Depozytariusza i w bankach, które na mocy umów subdepozytowych mają prawo do przechowywania instrumentów finansowych. Nienależyta kontrola nad Aktywami może doprowadzić do wahaniami ceny Jednostki Uczestnictwa Subfunduszu.

- Ryzyko rozliczenia

To ryzyko nieterminowych rozliczeń transakcji zawieranych na rachunek Subfunduszu i realizacji przekazów pieniężnych. Nieterminowe rozliczenie lub brak rozliczenia transakcji może w przypadku negatywnego zachowania się cen papierów wartościowych wpływać na wahania oraz spadki wartości Jednostek Uczestnictwa Subfunduszu m.in. ze względu na ewentualną konieczność poniesienia przez Subfundusz działający na rzecz Subfunduszu kar umownych wynikających z zawartych przez Subfundusz na rzecz Subfunduszu umów

Ryzyko związane ze szczególnymi rodzajami instrumentów w które inwestuje Subfundusz lub transakcji zawieranych przez Subfundusz

- Ryzyko dźwigni finansowej

W przypadku gdy Subfundusz zawiera transakcję typu repo lub sell-buy-back albo w ramach transakcji na instrument pochodny wnosi depozyt zabezpieczający w wysokości niższej niż wartość bazy instrumentu pochodnego lub nie wnosi takiego depozytu, może dojść do istotnego zwiększenia ryzyka rynkowego, kredytowego, płynności i operacyjne charakterystyczne dla rodzaju zawieranej transakcji.

- Ryzyko związane z inwestycjami w inne Subfundusze

Z uwagi na możliwość dokonywania na rachunek Subfunduszu lokat w jednostki uczestnictwa innych Subfunduszy inwestycyjnych otwartych mających siedzibę na terytorium Rzeczypospolitej Polskiej oraz tytuły uczestnictwa emitowane przez Subfundusze zagraniczne lub instytucje wspólnego inwestowania mające siedzibę za granicą, z inwestycjami tymi wiążą się określone kategorie ryzyka rynkowego, kredytowego, płynności i operacyjne charakterystyczne dla danego Subfunduszu lub instytucji wspólnego inwestowania.

Ponadto Towarzystwo oraz Subfundusz nie mają wpływu na sposób zarządzania oraz nie mają dostępu do aktualnego składu portfela inwestycyjnego w tym do informacji na temat aktualnego poziomu ryzyka inwestycyjnego tych podmiotów. Może się więc zdarzyć, że decyzje inwestycyjne Subfunduszy lub instytucji wspólnego inwestowania będą oddziaływać na Subfundusz bezpośrednio, co w rezultacie może powodować wahania (w tym spadki) wartości Jednostek Uczestnictwa Subfunduszu

- Ryzyko związane z inwestycjami w Instrumenty Pochodne

Ryzyko związane z inwestycjami Subfunduszu w Instrumenty Pochodne obejmuje ryzyko operacyjne dotyczące zawarcia takiej transakcji oraz określone kategorie ryzyka rynkowego, kredytowego, płynności i operacyjnego charakterystyczne dla danego Instrumentu Pochodnego opisanego w pkt 112.5 Prospektu. Co istotne zawieranie transakcji w Instrumenty Pochodne może skutkować istotnym zwielokrotnieniem ryzyka rynkowego, kredytowego i płynności a w szczególnych przypadkach powstaniem ekspozycji z potencjalnie nieograniczoną stratą.

113.2. Opis ryzyka inwestycyjnego związanego z uczestnictwem w Subfunduszu

113.2.1. Ryzyko nieosiągnięcia oczekiwanego zwrotu z inwestycji w Jednostki Uczestnictwa, z uwzględnieniem czynników mających wpływ na poziom ryzyka związanego z inwestycją

Subfundusz poprzez proces inwestycyjny i lokowanie Aktywów w określone w Statucie rodzaje lokat będzie dążył do zrealizowania celu inwestycyjnego określonego w Statucie, przy czym jednak Fundusz nie gwarantuje osiągnięcia tego celu, a także dodatnich stóp zwrotu z inwestycji w Jednostki Uczestnictwa. Inwestycje na rynku kapitałowym obciążone są ryzykiem, które może doprowadzić do wahaniami (w tym spadku) wartości Jednostek Uczestnictwa Subfunduszu. Ryzyko nieosiągnięcia oczekiwanego zwrotu z inwestycji w Jednostki Uczestnictwa Subfunduszu pozostaje również w związku z horyzontem inwestycyjnym Uczestnika – określonym indywidualnie dla każdego Subfunduszu w opisie Profilu Inwestora. Skrócenie sugerowanego czasu trwania inwestycji zwiększa ryzyko wpływu krótkoterminowych zmian koniunktury rynkowej na osiągniętą stopę zwrotu. Zakończenie inwestycji przed upływem zaplanowanego horyzontu inwestycyjnego, może spowodować, iż zrealizowana stopa zwrotu z inwestycji w Jednostki Uczestnictwa Subfunduszu będzie różnić się od oczekiwanego zwrotu z inwestycji (w tym może być od niego niższa).

Uczestnik Funduszu powinien mieć na uwadze, że pomimo dokładania najwyższej zawodowej staranności Subfundusz może nie osiągnąć zakładanego zwrotu z inwestycji. Należy mieć również na uwadze następujące ryzyka mogące mieć wpływ na wartość Jednostek Uczestnictwa Subfunduszu:

Ryzyko związane z zawarciem określonych umów

Uczestnik powinien brać pod uwagę możliwość wpływu na wartość Jednostki Uczestnictwa umów związanych z zabezpieczaniem inwestycji Funduszu, w tym dotyczących Subfunduszu, lub umów dotyczących Jednostek Uczestnictwa, oraz umów o obsługę Funduszu i Uczestników, w szczególności umów z Agentem Transferowym i Dystrybutorami, polegające na możliwości nieprawidłowej realizacji powierzonych obowiązków.

Ryzyko związane ze szczególnymi warunkami zawartych przez Fundusz transakcji

Uczestnik powinien brać pod uwagę możliwość wpływu na wartość Jednostki Uczestnictwa transakcji związanych z nabywaniem i zbywaniem aktywów Subfunduszu, w szczególności transakcji wynikających ze specyfiki niektórych umów zawieranych przez Fundusz w tym umów mających za przedmiot prawa pochodne (ryzyko wynikające z kształtowania się wartości instrumentu bazowego w sposób odmienny od oczekiwań zarządzającego), pożyczek papierów wartościowych (ryzyko braku możliwości wywiązania się z umowy pożyczki na warunkach oczekiwanych przez zarządzającego) a także możliwość zawarcia transakcji na warunkach niestandardowych, jak również możliwości opóźnień w ich realizacji bądź rozliczeniu, spowodowanych czynnikami niezależnymi od Towarzystwa.

Ryzyko związane z udzielonymi gwarancjami

Fundusz nie udziela gwarancji innym podmiotom.

Ryzyko niewypłacalności gwaranta

Fundusz, ani jakikolwiek inny podmiot nie gwarantuje osiągnięcia ani utrzymania Wartości Aktywów Netto Subfunduszu ani wartości Jednostki Uczestnictwa Subfunduszu na jakimkolwiek poziomie. W przypadku niewypłacalności emitenta papierów wartościowych lub kontrahenta, z którym Fundusz zawiera umowy na instrumentach finansowych, objętych gwarancją przez podmioty trzecie, niewypłacalność któregośkolwiek z gwarantów, może w istotny sposób negatywnie wpłynąć na wartość aktywów netto Subfunduszu.

Ryzyko wystąpienia szczególnych okoliczności, na wystąpienie których Uczestnik Funduszu nie ma wpływu lub ma ograniczony wpływ

Towarzystwo jako organ Funduszu jest uprawnione do podejmowania w imieniu Funduszu działań określonych w Statucie Funduszu, przy czym Uczestnik nie ma wpływu na fakt podjęcia bądź niepodjęcia tych działań. Ponadto mogą wystąpić inne okoliczności, na które Uczestnik nie będzie miał wpływu, a które w znaczący sposób mogą wpływać na opłacalność dokonanej inwestycji. Należy również zwrócić uwagę na możliwość wystąpienia innych zdarzeń, na które Uczestnik nie ma wpływu, a które mogą zaistnieć w związku z prowadzoną przez Fundusz i Towarzystwo działalnością, takich jak:

Ryzyko połączenia Funduszu z innym funduszem inwestycyjnym, w tym połączenie Subfunduszu z innym Subfunduszem

Za zgodą Komisji i pod warunkiem wyrażenia zgody przez Zgromadzenie Uczestników może nastąpić połączenie dwóch funduszy inwestycyjnych otwartych, zarządzanych przez Towarzystwo. Połączenie

Funduszu z innym funduszem inwestycyjnym oraz połączenie Subfunduszu z innym Subfunduszem może mieć wpływ na wartość Jednostek Uczestnictwa Subfunduszu.

Ryzyko zmiany polityki inwestycyjnej

Zmiany w zakresie polityki inwestycyjnej Subfunduszu mogą skutkować zmianą profilu ryzyka Subfunduszu oraz mieć wpływ na wahania oraz spadki wartości Jednostek Uczestnictwa Subfunduszu. Zmiana polityki inwestycyjnej Subfunduszu nie wymaga zgody Uczestników ani, co do zasady, zezwolenia KNF. Zmiany polityki inwestycyjnej Subfunduszu wchodzi w życie w terminie 3 miesięcy od dnia dokonania przez Towarzystwo ogłoszenia o zmianach w Statucie.

Ryzyko związane z zawieszeniem odkupywania Jednostek Uczestnictwa

Co do zasady Uczestnik może złożyć żądanie odkupienia Jednostek Uczestnictwa w każdym Dniu Wyceny. Niemniej jednak Prospekt przewiduje, że w przypadku zajścia określonych przesłanek, Towarzystwo może zawiesić odkupywanie Jednostek Uczestnictwa. Oznacza to, iż Jednostki Uczestnictwa, co do których Uczestnik złożył żądanie odkupienia w określonych sytuacjach mogą zostać odkupione w innym terminie, co wiąże się z ryzykiem, że odkupienie Jednostek Uczestnictwa Subfunduszu nastąpi po cenie mniej korzystnej niż oczekiwał tego Uczestnik składający zlecenie odkupienia.

Ryzyko regulacji prawnych dotyczących Subfunduszu w szczególności w zakresie prawa podatkowego.

Zmiany w regulacjach prawnych mogą wpłynąć na zmianę wartości składników Aktywów Subfunduszu. Jednym z najważniejszych czynników prowadzenia działalności gospodarczej jest otoczenie prawne. Niekorzystne zmiany w regulacjach prawnych (m.in. w systemie podatkowym, w systemie obrotu gospodarczego, w systemie obrotu papierami wartościowymi) mogą negatywnie wpływać na atrakcyjność inwestycyjną instrumentów finansowych, w tym dłużnych papierów wartościowych oraz akcji, a tym samym na ich ceny, co może mieć bezpośrednie oddziaływanie na wahania (w tym spadek) wartości Jednostek Uczestnictwa Subfunduszu. Należy przy tym podkreślić, że zmiany w systemie prawnym mogą mieć charakter nagłego i znaczącego pogorszenia parametrów gospodarczych przyczyniając się do gwałtownych ruchów cen instrumentów finansowych na rynku.

Dodatkowo należy podkreślić, że zmiany w systemie prawnym, w tym w systemie obrotu gospodarczego oraz w systemie podatkowym mogą niekorzystnie wpływać na inwestycje Uczestników Funduszu. W takim wypadku Uczestnik Funduszu narażony jest na możliwość ponoszenia dodatkowych obciążeń, które w sposób znaczący mogą negatywnie wpływać na realizowane przez Uczestnika Funduszu stopy zwrotu z inwestycji w Jednostki Uczestnictwa Subfunduszu.

Ryzyko otwarcia likwidacji Funduszu i Subfunduszu

Zgodnie ze Statutem zarówno Fundusz, jak i Subfundusz mogą ulec likwidacji w przypadkach określonych w Statucie.

Ryzyko przejęcia zarządzania Funduszem przez inne towarzystwo funduszy inwestycyjnych

Inne towarzystwo funduszy inwestycyjnych może, na podstawie zawartej z Towarzystwem umowy o przejęcie zarządzania Funduszem, prowadzenia jego spraw oraz reprezentowania Funduszu w stosunkach z osobami trzecimi, przejąć zarządzanie Funduszem. Przejęcie zarządzania Funduszem dokonywane jest w sposób określony przepisami Ustawy i w szczególności wymaga zgody zgromadzenia uczestników Funduszu na przejęcie zarządzania przez inne towarzystwo funduszy inwestycyjnych, zezwolenia Komisji oraz zmiany statutu Funduszu w zakresie firmy, siedziby i adresu towarzystwa zarządzającego Funduszem.

Ryzyko przejęcia zarządzania Funduszem przez spółkę zarządzającą

Zgodnie z polskim prawem Towarzystwo może w drodze umowy przekazać spółce zarządzającej prowadzącej działalność na terytorium Rzeczypospolitej Polskiej zarządzanie Funduszem i prowadzenie jego spraw.

Ryzyko zmiany Depozytariusza lub innych podmiotów obsługujących Subfundusz

Zgodnie z polskim prawem dopuszczalna jest zmiana Depozytariusza i innych podmiotów obsługujących Fundusz w czasie działalności Funduszu bez zgody Uczestników Funduszu.

Ryzyko inflacji

Nawet w przypadku uzyskania dodatniej stopy zwrotu przez Subfundusz, po uwzględnieniu inflacji może się okazać, że realnie Subfundusz przyniósł stratę, ponieważ inflacja będzie wyższa od zysków Subfunduszu.

Ryzyko nieosiągnięcia celu inwestycyjnego

Fundusz nie gwarantuje osiągnięcia celu inwestycyjnego Subfunduszu, a także dodatnich stóp zwrotu z Jednostki Uczestnictwa.

Ryzyko niewypłacalności banków

Istnieje ryzyko niespłacenia w terminie przez bank należności z tytułu lokaty oraz ryzyko, że banki, w których zostaną ulokowane środki, okażą się niewypłacalne.

113.3. Informacja ujawniana zgodnie z art. 6 Rozporządzenia Parlamentu Europejskiego i Rady (UE) 2019/2088 z dnia 27 listopada 2019 r. w sprawie ujawniania informacji związanych ze zrównoważonym rozwojem w sektorze usług finansowych

113.3.1. Sposób, w jaki ryzyka dla zrównoważonego rozwoju są wprowadzane w podejmowanych decyzjach inwestycyjnych dotyczących rodzajów głównych instrumentów finansowych Subfunduszu:

Ryzyka dla zrównoważonego rozwoju są wprowadzane w podejmowanych decyzjach inwestycyjnych w procesie analizy fundamentalnej, zarówno w ujęciu bottom-up, czyli na podstawie analizy emitentów papierów wartościowych o charakterze udziałowym, gdzie znaczącym składnikiem tej oceny jest ocena standardów zarządzania daną spółką oraz ocena megatrendu, w który wpisuje się jej działalność, jak i w ujęciu top-down, czyli na podstawie analizy makroekonomicznej i sektorowej, a także analizy poszczególnych papierów wartościowych. Rezultatem tej analizy są adekwatne z jej wynikami decyzje inwestycyjne skutkujące odpowiednią selekcją emitentów do portfela inwestycyjnego oraz decyzje w zakresie zwiększania, utrzymywania, redukcji zaangażowania lub całkowitej dezinvestycji w papiery wartościowe emitowane przez danego emitenta, które mogą wpływać na osiąganą stopę zwrotu.

113.3.2. Wyniki oceny prawdopodobnego wpływu ryzyk dla zrównoważonego rozwoju na zwrot z tytułu produktów finansowych:

W wyniku przeprowadzonej analizy, Towarzystwo stwierdza, że następujące ryzyka mogą być znaczące dla wartości inwestycji w dany subfundusz:

Prawa pracownicze

Ryzyko poniesienia przez subfundusz straty wynikającej z utraty wartości inwestycji w instrumenty finansowe emitowane przez emitenta, przeciwko któremu toczyło się historycznie lub jest obecnie prowadzone postępowanie w sprawie łamania praw pracowniczych. Ryzyko nieosiągnięcia zysku w przypadku ograniczania inwestycji w emitentów zaangażowanych w w/w działalność oraz ryzyko wynikające z innych zdarzeń, na które narażone jest Towarzystwo w związku z decyzjami inwestycyjnymi w zakresie pełnienia funkcji zarządzającego subfunduszem.

Ekspozycja subfunduszu związana ze stwierdzonymi przypadkami działalności w sposób pośredni lub bezpośredni związanej z przypadkami łamania praw pracowniczych jest wynikiem każdorazowej dodatkowej szczegółowej analizy, w tym analizy fundamentalnej, analizy faktycznego zaangażowania w kontrowersyjną działalność oraz analizy czy zostały wprowadzone odpowiednie plany przeciwdziałania takim przypadkom, gdzie zostało stwierdzone, że potencjał wzrostu wartości inwestycji przewyższa negatywne skutki związane z tym ryzykiem.

Bezpieczeństwo produktów

Ryzyko poniesienia przez subfundusz straty wynikającej z utraty wartości inwestycji w instrumenty finansowe emitowane przez emitenta, przeciwko któremu toczyło się historycznie lub jest obecnie prowadzone postępowanie w sprawie bezpieczeństwa produktów. Ryzyko nieosiągnięcia zysku w przypadku ograniczania inwestycji w emitentów zaangażowanych w w/w działalność oraz ryzyko wynikające z innych zdarzeń, na które narażone jest Towarzystwo w związku z decyzjami inwestycyjnymi w zakresie pełnienia funkcji zarządzającego subfunduszem.

Ekspozycja subfunduszu związana ze stwierdzonymi przypadkami działalności w sposób pośredni lub bezpośredni związanej z przypadkami łamania praw pracowniczych jest wynikiem każdorazowej dodatkowej szczegółowej analizy, w tym analizy fundamentalnej, analizy faktycznego zaangażowania w kontrowersyjną działalność oraz analizy czy zostały wprowadzone odpowiednie plany przeciwdziałania takim przypadkom, gdzie zostało stwierdzone, że potencjał wzrostu wartości inwestycji przewyższa negatywne skutki związane z tym ryzykiem.

Ryzyko związane z brakiem danych dotyczących zrównoważonego rozwoju

Ryzyko poniesienia przez fundusz straty wynikającej z utraty wartości inwestycji subfunduszu w instrumenty finansowe emitowane przez emitentów, dla których ze względu na brak danych lub brak istotnej części danych niemożliwe jest oszacowanie ryzyka związanego ze zrównoważonym rozwojem.

W wyniku analizy ryzyka dla zrównoważonego rozwoju na zwrot z Subfunduszu, w opinii TFI, dokładne ujęcie ilościowego wpływu tych czynników jest aktualnie utrudnione. W opinii TFI zarówno, w krótkim horyzoncie, jak i w długim horyzoncie istnieją czynniki mogące wpływać zarówno pozytywnie jak i negatywnie na stopę zwrotu. Przy czym charakter Subfunduszu, polegający na inwestowaniu w spółki, których działalność wpisuje się w poszczególne megatrendy sprzyja pewnej redukcji wpływu ryzyka dla zrównoważonego rozwoju na wynik Subfunduszu oraz powinien pozytywnie wpływać na wynik osiągnięte przez Subfundusz.

113.3.3. Uwzględnianie unijnych kryteriów dotyczących zrównoważonej środowiskowo działalności gospodarczej

Inwestycje w ramach tego produktu finansowego nie uwzględniają unijnych kryteriów dotyczących zrównoważonej środowiskowo działalności gospodarczej.

114. Określenie profilu inwestora, z uwzględnieniem zakresu czasowego inwestycji oraz poziomu ryzyka inwestycyjnego związanego z przyjętą polityką inwestycyjną Subfunduszu

Subfundusz skierowany jest do inwestorów, którzy:

- chcą lokować środki w subfundusz inwestujący w akcje globalnych spółek wzrostowych,
- planują zdywersyfikować posiadany przez siebie portfel funduszy o subfundusz akcyjny inwestujący na rynkach rozwiniętych,
- akceptują wysokie ryzyko inwestycyjne,
- mają co najmniej 5-letni horyzont inwestycyjny.

115. Wysokość minimalnych wpłat tytułem nabycia Jednostek Uczestnictwa, informacje o wysokości opłat i prowizji związanych z uczestnictwem w Subfunduszu, sposobie ich naliczania i pobierania, kosztów obciążających Subfundusz oraz szczegółowe terminy realizacji zleceń przez Agenta Transferowego

115.1. Wskazanie wysokości minimalnych wpłat tytułem nabycia Jednostek Uczestnictwa Subfunduszu

- 1) Pierwsza i każda następna wpłata środków pieniężnych na nabycie Jednostek Uczestnictwa kategorii A, B, C, D, E, F, G, H, I, J, K, L, M oraz N Subfunduszu powinna wynosić nie mniej niż 100 złotych, każda następna wpłata Uczestnika Funduszu - nie mniej niż 100 złotych. Fundusz może określić niższą pierwszą i kolejną minimalną wpłatę na nabycie Jednostek Uczestnictwa kategorii A, B, C, D, E, F, G, H, I, J, K, L, M oraz N Subfunduszu, nie niższą jednak niż 20 złotych, a osoby uczestniczące w pracowniczych programach emerytalnych, Uczestników IKE lub Uczestników IKZE lub Specjalistycznych Planach Inwestycyjnych Fundusz może zwolnić z obowiązku dokonania minimalnej wpłaty na nabycie Jednostek Uczestnictwa Subfunduszu.
- 2) (skreślono).
- 3) W przypadku gromadzenia oszczędności na IKE minimalna wysokość pierwszej wpłaty na nabycie Jednostek Uczestnictwa kategorii A, B i C Subfunduszu wynosi 3000 złotych, przy czym Umowa o prowadzenie IKE może przewidywać niższą minimalną wysokość pierwszej wpłaty na nabycie Jednostek Uczestnictwa kategorii A, B i C Subfunduszu. W przypadku zawierania Umowy o prowadzenie IKE za pośrednictwem Towarzystwa minimalna wysokość wpłaty wynosi 100 zł. W przypadku gromadzenia oszczędności na IKZE minimalna wysokość pierwszej wpłaty na nabycie Jednostek Uczestnictwa kategorii A, B i C Subfunduszu wynosi 3000 złotych, przy czym Umowa o prowadzenie IKZE może przewidywać niższą minimalną wysokość pierwszej wpłaty na nabycie Jednostek Uczestnictwa kategorii A, B i C Subfunduszu. W przypadku zawierania Umowy o prowadzenie IKZE za pośrednictwem Towarzystwa minimalna wysokość wpłaty wynosi 100 zł.
- 4) Wpłaty i wypłaty środków pieniężnych w związku ze zbywaniem i odkupywaniem Jednostek Uczestnictwa dokonywane są w złotych.

115.2. Wskazanie przepisów Statutu określających rodzaje, maksymalną wysokość, sposób kalkulacji i naliczania kosztów obciążających Subfundusz, w tym w szczególności wynagrodzenie Towarzystwa, oraz terminy, w których najwcześniej może nastąpić pokrycie poszczególnych rodzajów kosztów

Rodzaje, maksymalną wysokość, sposób kalkulacji i naliczania kosztów obciążających Subfundusz, w tym w szczególności wynagrodzenie Towarzystwa, oraz terminy, w których najwcześniej może nastąpić pokrycie poszczególnych rodzajów kosztów, określają art. 231 i 232 Statutu.

115.3. Wskazanie wartości Współczynnika Kosztów Całkowitych (WKC) wraz z informacją, że odzwierciedla on udział kosztów niezwiązanych bezpośrednio z działalnością inwestycyjną Funduszu na rzecz Subfunduszu w średniej Wartości Aktywów Netto Subfunduszu za dany rok, a także wskazanie kategorii kosztów Subfunduszu niewłączonych do wskaźnika WKC, w tym opłat transakcyjnych

Współczynnik Kosztów Całkowitych (wskaźnik WKC) za rok 2023 wynosi:

dla jednostki uczestnictwa kategorii A: 5,76%

dla jednostki uczestnictwa kategorii B: 0,86%

dla jednostki uczestnictwa kategorii C: 0,80%

dla jednostki uczestnictwa kategorii D: 0,75%

dla jednostki uczestnictwa kategorii E: 0,65%

Wskaźnik WKC odzwierciedla udział kosztów niezwiązanych bezpośrednio z działalnością inwestycyjną Generali Akcji: Megatrendy w średniej Wartości Aktywów Netto Generali Akcji: Megatrendy przypadający na daną kategorię Jednostek Uczestnictwa za 2023 rok..

Koszty niewłączone do Współczynnika Kosztów Całkowitych:

- a) koszty transakcyjne, w tym prowizje i opłaty maklerskie, podatki związane z nabyciem lub zbyciem składników portfela,
- b) odsetki z tytułu zaciągniętych pożyczek lub kredytów,
- c) świadczenia wynikające z realizacji umów, których przedmiotem są Instrumenty Pochodne,
- d) opłaty związane z nabyciem lub odkupieniem Jednostek Uczestnictwa lub inne opłaty ponoszone bezpośrednio przez Uczestnika,
- e) wartości usług dodatkowych.

115.4. Wskazanie szczegółowych terminów realizacji zleceń przez Agenta Transferowego

115.4.1. Nabycie Jednostek Uczestnictwa

W przypadku gdy Agent Transferowy otrzyma prawidłowo wypełnione zlecenie nabycia Jednostek Uczestnictwa w Dniu Wyceny oraz potwierdzi, na podstawie wyciągu bankowego udostępnionego Agentowi Transferowemu przez Depozytariusza, że środki na pokrycie zlecenia wpłynęły na rachunek bankowy Subfunduszu w Dniu Wyceny, realizacja zlecenia nabycia Jednostek Uczestnictwa następuje według ceny z następnego Dnia Wyceny.

Towarzystwo dąży do realizacji nabycia Jednostek Uczestnictwa w terminach wskazanych powyżej. Realizacja zlecenia nabycia nie może nastąpić później niż w terminie 5 (pięciu) dni od dnia złożenia zlecenia nabycia, chyba że opóźnienie jest następstwem zdarzeń, za które Towarzystwo nie ponosi odpowiedzialności.

Zlecenie złożone w dniu niebędącym Dniem Wyceny, uznaje się za złożone w najbliższym Dniu Wyceny następującym po tym dniu.

115.4.2. Odkupienie Jednostek Uczestnictwa

W przypadku gdy Agent Transferowy otrzyma prawidłowo wypełnione zlecenie odkupienia Jednostek Uczestnictwa w Dniu Wyceny, Uczestnik Funduszu otrzymuje środki z tytułu odkupienia Jednostek Uczestnictwa według ceny odkupienia, równej Wartości Aktywów Netto Subfunduszu na Jednostkę Uczestnictwa danej kategorii z następnego Dnia Wyceny.

Towarzystwo dąży do realizacji odkupienia Jednostek Uczestnictwa w terminach wskazanych powyżej. Realizacja zlecenia odkupienia nie może nastąpić później niż w terminie 5 (pięciu) dni od dnia złożenia zlecenia odkupienia, chyba że opóźnienie jest następstwem zdarzeń, za które Towarzystwo nie ponosi odpowiedzialności.

Zlecenie złożone w dniu niebędącym Dniem Wyceny, uznaje się za złożone w najbliższym Dniu Wyceny następującym po tym dniu.

W przypadku gdy przepisy prawa przewidują inne terminy realizacji zlecenia odkupienia, realizacja następuje w tych terminach.

115.4.3. Konwersja Jednostek Uczestnictwa

W przypadku gdy Agent Transferowy otrzyma prawidłowo wypełnione zlecenie konwersji Jednostek Uczestnictwa związanych z Subfunduszem na Jednostki Uczestnictwa związane z innym Subfunduszem w Dniu Wyceny, realizacja zlecenia konwersji następuje według ceny z następnego Dnia Wyceny.

Towarzystwo dąży do realizacji konwersji Jednostek Uczestnictwa Funduszu w terminach wskazanych powyżej. Realizacja zlecenia konwersji nie może nastąpić później niż w terminie 5 (pięciu) dni od dnia złożenia zlecenia konwersji, chyba że opóźnienie jest następstwem zdarzeń, za które Towarzystwo nie ponosi odpowiedzialności.

W przypadku gdy subfundusz docelowy posiada dłuższe terminy realizacji zleceń, realizacja konwersji następuje w terminie i na zasadach określonych dla subfunduszu docelowego.

Zlecenie złożone w dniu niebędącym Dniem Wyceny, uznaje się za złożone w najbliższym Dniu Wyceny następującym po tym dniu.

115.4.4. Zamiana Jednostek Uczestnictwa

W przypadku gdy Agent Transferowy otrzyma prawidłowo wypełnione zlecenie zamiany Jednostek Uczestnictwa związanych z Subfunduszem na Jednostki Uczestnictwa związane z innym Subfunduszem w Dniu Wyceny, realizacja zlecenia zamiany następuje według ceny z następnego Dnia Wyceny.

Towarzystwo dąży do realizacji zamiany Jednostek Uczestnictwa Funduszu w terminach wskazanych powyżej. Realizacja zlecenia zamiany nie może nastąpić później niż w terminie 5 (pięciu) dni od dnia złożenia zlecenia zamiany, chyba że opóźnienie jest następstwem zdarzeń, za które Towarzystwo nie ponosi odpowiedzialności.

W przypadku gdy subfundusz docelowy posiada dłuższe terminy realizacji zleceń, realizacja zamiany następuje w terminie i na zasadach określonych dla subfunduszu docelowego.

Zlecenie złożone w dniu niebędącym Dniem Wyceny, uznaje się za złożone w najbliższym Dniu Wyceny następującym po tym dniu.

115.5. Wskazanie opłat manipulacyjnych z tytułu zbycia lub odkupienia Jednostek Uczestnictwa oraz innych opłat uiszczanych bezpośrednio przez Uczestnika

W przypadku nieprawidłowego pobrania opłaty manipulacyjnej (tj. w wysokości niższej lub wyższej niż należna), Fundusz ma prawo do dokonania stosownych korekt Jednostek Uczestnictwa na odpowiednim Subrejestrze Uczestnika, z zastrzeżeniem posiadania przez Uczestnika takiej liczby Jednostek Uczestnictwa, która będzie umożliwiała dokonanie przedmiotowej korekty.

115.5.1. Opłata za otwarcie Subrejestrów

- 1) Towarzystwo lub Dystrybutor przy zbywaniu Jednostek Uczestnictwa pobiera opłatę za otwarcie Subrejestrów.
- 2) Opłata za otwarcie Subrejestrów będzie pobierana osobno dla każdego z Subrejestrów. Opłata za otwarcie Subrejestrów, która może być pobierana przez Towarzystwo lub Dystrybutora tylko przy nabyciu Jednostek Uczestnictwa, w wyniku którego następuje otwarcie Subrejestrów, określona jest w Tabelach Opłat. Opłata, o której mowa w niniejszym ustępie, jest opłatą ustanowioną na podstawie przepisu art. 86, ust. 2 Ustawy i jest należna podmiotowi, o którym mowa w art. 32 ust. 1 pkt 1-3 i ust. 2 Ustawy, od Uczestnika Funduszu.
- 3) Z zastrzeżeniem pkt 115.5.6, opłata za otwarcie Subrejestrów ustalana jest przez Towarzystwo i nie może być wyższa niż 1 000 zł.
- 4) Wysokość opłaty za otwarcie Subrejestrów ustalana jest przez Towarzystwo w Tabelach Opłat.
- 5) Towarzystwo może obniżyć wysokość opłaty za otwarcie Subrejestrów lub zwolnić nabywcę Jednostek Uczestnictwa, wszystkich nabywców bądź określoną grupę nabywców z obowiązku jej ponoszenia w sytuacjach określonych w punkcie poniższym.
- 6) Zwolnienie z opłaty manipulacyjnej lub obniżenie jej stawki może nastąpić w następujących przypadkach:
 - a) w okresie kampanii promocyjnej Towarzystwa lub Funduszu, lub Subfunduszu,
 - b) na uzasadniony wniosek Dystrybutora,
 - c) w ramach uczestnictwa w specjalistycznych planach inwestycyjnych, prowadzonych z Funduszem pracowniczych programach emerytalnych lub gromadzenia oszczędności na IKE lub IKZE,
 - d) w stosunku do Towarzystwa, akcjonariuszy Towarzystwa oraz podmiotów zależnych od akcjonariuszy i w stosunku do nich dominujących, pracowników Towarzystwa, pracowników Agenta Transferowego, pracowników Depozytariusza, pracowników akcjonariuszy Towarzystwa oraz pracowników Dystrybutorów i podmiotów współpracujących z Towarzystwem na podstawie zawartych z nim umów o świadczenie usług,
 - e) dokonywania przez Uczestnika reinwestycji,
 - f) w przypadku nabywania Jednostek Uczestnictwa za pośrednictwem Towarzystwa.
- 7) Nabywca, któremu Towarzystwo obniżyło wysokość opłaty za otwarcie Subrejestrów lub zwolniło z obowiązku jej ponoszenia, z wyjątkiem przypadków, o których mowa w punkcie powyższym, lit. a) i c), ma obowiązek przy nabyciu lub konwersji Jednostek Uczestnictwa podać tytuł obniżenia lub zwolnienia.

115.5.2. Opłata manipulacyjna za zbywanie Jednostek Uczestnictwa

- 1) Przy zbywaniu Jednostek Uczestnictwa w tym zbywania w ramach IKE, IKZE oraz Specjalistycznych Planów Inwestycyjnych pobierane są opłaty za ich zbywanie – opłata manipulacyjna oraz opłata za otwarcie Subrejestrów. Opłaty, o których mowa w zdaniu poprzednim należne są podmiotowi, o którym mowa w art. 32 ust. 1 pkt 1-3 i ust. 2 Ustawy, od Uczestnika Funduszu.
- 2) Wysokość opłaty manipulacyjnej pobieranej przy zbywaniu Jednostek Uczestnictwa Subfunduszu nie może przekroczyć:
 1. w przypadku Jednostek Uczestnictwa kategorii A: 5%,
 2. w przypadku Jednostek Uczestnictwa kategorii B: 5%,
 3. w przypadku Jednostek Uczestnictwa kategorii C: 5%,
 4. w przypadku Jednostek Uczestnictwa kategorii D: 0%,
 5. w przypadku Jednostek Uczestnictwa kategorii E: 5%,
 6. w przypadku Jednostek Uczestnictwa kategorii F: 5%,
 7. w przypadku Jednostek Uczestnictwa kategorii G: 5%,
 8. w przypadku Jednostek Uczestnictwa kategorii I: 5%,

9. w przypadku Jednostek Uczestnictwa kategorii J: 4%,
10. w przypadku Jednostek Uczestnictwa kategorii K: 3%,
11. w przypadku Jednostek Uczestnictwa kategorii L: 2%,
12. w przypadku Jednostek Uczestnictwa kategorii M: 1%,

środków wpłacanych na nabycie Jednostek Uczestnictwa. Wysokość stawki opłaty manipulacyjnej może być zależna od wartości środków wpłacanych w celu nabycia Jednostek Uczestnictwa i wartości Jednostek Uczestnictwa należących już do Uczestnika oraz od sposobu dokonania wpłaty na nabycie Jednostek Uczestnictwa. Przy zbywaniu Jednostek Uczestnictwa Subfunduszu kategorii innych niż wskazane powyżej nie są pobierane opłaty manipulacyjne.

- 3) Skala i wysokość stawek opłat manipulacyjnych ustalana jest przez Towarzystwo w Tabelach Opłat.
- 4) Towarzystwo może obniżyć wysokość stawki opłaty manipulacyjnej lub zwolnić nabywcę Jednostek Uczestnictwa, wszystkich nabywców bądź określoną grupę nabywców z obowiązku jej ponoszenia w sytuacjach określonych w punkcie poniższym.
- 5) Zwolnienie z opłaty manipulacyjnej lub obniżenie jej stawki może nastąpić w następujących przypadkach:
 - a) w okresie kampanii promocyjnej Towarzystwa lub Funduszu, lub Subfunduszu,
 - b) na uzasadniony wniosek Dystrybutora,
 - c) w ramach uczestnictwa w specjalistycznych planach inwestycyjnych, prowadzonych z Funduszem pracowniczych programach emerytalnych lub gromadzenia oszczędności na IKE lub IKZE,
 - d) w stosunku do Towarzystwa, akcjonariuszy Towarzystwa oraz podmiotów zależnych od akcjonariuszy i w stosunku do nich dominujących, pracowników Towarzystwa, pracowników Agenta Transferowego, pracowników Depozytariusza, pracowników akcjonariuszy Towarzystwa oraz pracowników Dystrybutorów i podmiotów współpracujących z Towarzystwem na podstawie zawartych z nim umów o świadczenie usług,
 - e) dokonywania przez Uczestnika reinwestycji,
 - f) w przypadku nabywania Jednostek Uczestnictwa za pośrednictwem Towarzystwa.
- 6) Zwolnienie z opłaty manipulacyjnej lub obniżenie jej stawki może nastąpić, na zasadach określonych w punkcie powyższym, przy nabywaniu Jednostek Uczestnictwa Subfunduszu w ramach zamiany, a także w ramach dokonywania konwersji. Nabywca, któremu Towarzystwo obniżyło wysokość stawki opłaty manipulacyjnej lub zwolniło z obowiązku jej ponoszenia, z wyjątkiem przypadków, o których mowa w punkcie powyższym, lit. a) i c), ma obowiązek przy nabyciu lub konwersji Jednostek Uczestnictwa podać tytuł obniżenia lub zwolnienia.

115.5.3. Opłata manipulacyjna za odkupywanie Jednostek Uczestnictwa

- 1) Przy odkupywaniu Jednostek Uczestnictwa w tym odkupywania w ramach IKE, IKZE oraz Specjalistycznych Planów Inwestycyjnych, o których mowa w art. 27 Statutu pobierane są opłaty manipulacyjne. Opłaty manipulacyjne należne są podmiotowi, o którym mowa w art. 32 ust. 1 pkt 1-3 i ust. 2 Ustawy, od Uczestnika Funduszu.
- 2) Wysokość opłaty manipulacyjnej pobieranej przy odkupywaniu Jednostek Uczestnictwa Subfunduszu nie może przekroczyć:
 1. w przypadku Jednostek Uczestnictwa kategorii A: 5%,
 2. w przypadku Jednostek Uczestnictwa kategorii D: 0%,
 3. w przypadku Jednostek Uczestnictwa kategorii E: 4%,
 4. w przypadku Jednostek Uczestnictwa kategorii F: 3%,
 5. w przypadku Jednostek Uczestnictwa kategorii G: 2%,

wypłacanych środków przez Uczestnika w wyniku odkupienia Jednostek Uczestnictwa. Przy odkupywaniu Jednostek Uczestnictwa Subfunduszu kategorii innych niż wskazane powyżej nie są pobierane opłaty manipulacyjne.

- 3) W przypadku pobrania opłaty manipulacyjnej przy odkupywaniu Jednostek Uczestnictwa wartość środków z tytułu odkupienia ulega pomniejszeniu o wartość opłaty manipulacyjnej.
- 4) Stawka i wysokość stawek opłaty manipulacyjnej ustalana jest przez Towarzystwo w Tabelach Opłat.
- 5) Zwolnienie z opłaty manipulacyjnej lub obniżenie jej stawki może nastąpić w następujących przypadkach:
 - a) w okresie kampanii promocyjnej Towarzystwa lub Funduszu, lub Subfunduszu,
 - b) w ramach uczestnictwa w specjalistycznych planach inwestycyjnych, prowadzonych z Funduszem pracowniczych programach emerytalnych lub gromadzenia oszczędności na IKE lub IKZE,
 - c) w stosunku do Towarzystwa, akcjonariuszy Towarzystwa oraz podmiotów zależnych od akcjonariuszy i w stosunku do nich dominujących, pracowników Towarzystwa, pracowników Agenta Transferowego, pracowników Depozytariusza, pracowników akcjonariuszy Towarzystwa oraz pracowników Dystrybutorów i podmiotów współpracujących z Towarzystwem na podstawie zawartych z nim umów o świadczenie usług.
- 6) W przypadku, o którym mowa w punkcie powyższym, lit. c), Uczestnik, który uzyskał zwolnienie z opłaty manipulacyjnej lub obniżenie jej stawki, ma obowiązek przy odkupieniu Jednostek Uczestnictwa podać tytuł obniżenia lub zwolnienia.

115.5.4. Opłata manipulacyjna za zamianę Jednostek Uczestnictwa

Zamiana podlega opłacie za zamianę. Opłata za zamianę należna jest podmiotowi, o którym mowa w art. 32 ust. 1 pkt 1-3 i ust. 2 Ustawy, od Uczestnika Funduszu. Opłata składa się z dwóch elementów: opłaty ruchomej i opłaty stałej, ustalanych w sposób następujący:

- a) wysokość opłaty ruchomej za zamianę jest ustalana w oparciu o stawkę opłaty ruchomej za zamianę i podstawę ustalenia ostatecznej wysokości tej stawki. Maksymalna stawka opłaty ruchomej za zamianę stanowi różnicę pomiędzy stawką opłaty manipulacyjnej za nabycie Jednostek Uczestnictwa danego Subfunduszu wg Tabeli Opłat (Subfundusz docelowy) a stawką opłaty manipulacyjnej za nabycie Jednostek Uczestnictwa w Subfunduszu, w którym odkupywane są Jednostki Uczestnictwa (Subfundusz źródłowy), z zastrzeżeniem że stawka ta jest nieujemna. Opłata ruchoma pobierana jest przez Towarzystwo lub Dystrybutora w Subfunduszu docelowym, w którym nabywane są Jednostki Uczestnictwa, od kwoty środków podlegających zamianie. Podstawą ustalenia ostatecznej wysokości stawki opłaty ruchomej za zamianę jest wartość Jednostek Uczestnictwa posiadanych przez Uczestnika w Subfunduszu źródłowym w Dniu Wyceny. Zasady ustalenia opłaty ruchomej przy zamianie określone są w Tabelach Opłat;
- b) opłata stała może wynosić maksymalnie 5% wartości środków podlegających zamianie, pomniejszonych o opłatę ruchomą za zamianę. Aktualna wartość opłaty stałej za zamianę podawana jest w Tabelach Opłat.

115.5.5. Opłata manipulacyjna za konwersję Jednostek Uczestnictwa

1. Konwersja podlega opłacie za konwersję. Opłata za konwersję należna jest podmiotowi, o którym mowa w art. 32 ust. 1 pkt 1-3 i ust. 2 Ustawy, od Uczestnika Funduszu. Opłata składa się z dwóch elementów: opłaty ruchomej i opłaty stałej, ustalanych w sposób następujący:
 - a) wysokość opłaty ruchomej za konwersję jest ustalana w oparciu o stawkę opłaty ruchomej za konwersję i podstawę ustalenia ostatecznej wysokości tej stawki. Maksymalna stawka opłaty ruchomej za konwersję stanowi różnicę pomiędzy stawką opłaty manipulacyjnej za nabycie jednostek uczestnictwa wg Tabeli Opłat dla funduszu (Subfunduszu), w którym nabywane są jednostki uczestnictwa (fundusz docelowy), a stawką opłaty manipulacyjnej za nabycie Jednostek Uczestnictwa w Subfunduszu, w którym odkupywane są Jednostki Uczestnictwa (Subfundusz źródłowy), z zastrzeżeniem że stawka ta jest nieujemna. Opłata ruchoma pobierana jest przez Towarzystwo lub Dystrybutora w funduszu docelowym, w którym nabywane są Jednostki, od kwoty konwertowanych środków. Podstawą ustalenia ostatecznej wysokości stawki opłaty ruchomej za konwersję jest wartość Jednostek Uczestnictwa posiadanych przez Uczestnika w Subfunduszu źródłowym w Dniu Wyceny. Zasady ustalenia opłaty ruchomej przy konwersji określone są w Tabelach Opłat;
 - b) opłata stała może wynosić maksymalnie 5% wartości konwertowanych środków, pomniejszonych o opłatę ruchomą za konwersję. Aktualna wartość opłaty stałej za konwersję podawana jest w Tabelach Opłat.

115.5.6. Opłaty pobierane w związku z uczestnictwem w specjalistycznym planie inwestycyjnym

- 1) Od Uczestników będących uczestnikami Planów są pobierane opłaty: za otwarcie Subrejestr, za zbywanie i za odkupywanie Jednostek Uczestnictwa, a także opłata wyrównawcza, przy czym opłata za otwarcie Subrejestr może być pobrana w wyższej wysokości niż wskazana w pkt 115.5.1. Towarzystwo może pobrać wyższą opłatę za otwarcie Subrejestr niż przewidziana w tym punkcie, nie wyższą jednak niż 20 000 zł, w przypadku gdy warunki planu nie przewidują w trakcie trwania planu obciążania Uczestnika, który przystąpił do planu, opłatami, o których mowa w pkt 115.5.2. Wysokość opłaty za otwarcie Subrejestr w ramach planu zależna jest między innymi od długości deklarowanego okresu oszczędzania oraz wysokości deklarowanych wpłat do Funduszu. Opłata wyrównawcza pobierana jest w razie niewywiązania się przez uczestnika planu z jego obowiązków wynikających z uczestnictwa w planie i nie może przekraczać wartości zniżek w opłatach za otwarcie Subrejestr i za zbywanie Jednostek Uczestnictwa udzielonych uczestnikowi planu w związku z jego uczestnictwem w planie.
- 2) Opłata wyrównawcza, o której mowa powyżej, nie jest pobierana w przypadku, w którym uczestnik planu nie wywiązał się z jego obowiązków wynikających z uczestnictwa w planie w przeciągu 30 dni od wejścia w życie zmian z przyczyn dotyczących Funduszu, takich jak:
 - a) zmiany Statutu modyfikujące w istotnym stopniu zasady realizowanej przez Subfundusz polityki inwestycyjnej lub zwiększające koszty obciążające Subfundusz,
 - b) wprowadzenie w trakcie trwania planu innych opłat manipulacyjnych obciążających uczestnika planu niż przewidziane w umowie o uczestnictwo w planie w momencie jej podpisywania,
 - c) zmiana czasu trwania Funduszu.

115.5.7. Opłaty związane z uczestnictwem w IKE oraz IKZE

W związku z prowadzeniem przez Fundusz IKE oraz IKZE opłaty przewidziane postanowieniami Statutu oraz postanowieniami punktów powyższych, zgodnie z Tabelą Opłat objętą Regulaminem prowadzenia indywidualnych kont emerytalnych (IKE) oraz indywidualnych kont zabezpieczenia emerytalnego (IKZE) . Ponadto opłaty, o których mowa w zdaniu pierwszym, Towarzystwo może pobrać opłatę przy wypłacie transferowej oraz zwrocie, jeżeli od dnia zawarcia umowy o prowadzenie IKE albo IKZE nie upłynęło jeszcze 12 miesięcy. Opłata powyższa nie może być wyższa niż 5% środków podlegających wypłacie i ustalana jest w Tabeli Opłat objętej Regulaminem prowadzenia indywidualnych kont emerytalnych (IKE) oraz indywidualnych kont zabezpieczenia emerytalnego (IKZE) , z zastrzeżeniem że nie jest ona pobierana w przypadku konwersji

lub zamiany w ramach odpowiednio IKE albo IKZE. Towarzystwo może postanowić o odroczeniu w czasie pobrania opłat, o których mowa w zdaniach poprzedzających, przy czym odroczenie może dotyczyć wyłącznie opłat za otwarcie Subrejstru, a także za zbywanie, konwersję lub zamianę Jednostek Uczestnictwa pod warunkiem spełnienia przez odpowiednio Uczestnika IKE albo Uczestnika IKZE warunków dotyczących minimalnego okresu uczestnictwa w odpowiednio IKE albo IKZE lub minimalnej wysokości dokonanych wpłat na odpowiednio IKE albo IKZE w zdefiniowanym okresie.

115.6. Wskazanie opłaty zmiennej, będącej częścią wynagrodzenia za zarządzanie, której wysokość jest uzależniona od wyników Subfunduszu, prezentowanej w ujęciu procentowym w stosunku do średniej Wartości Aktywów Netto Subfunduszu

1. Towarzystwo jest uprawnione do pobierania wynagrodzenia zmiennego za zarządzanie w odniesieniu do Jednostek Uczestnictwa kategorii A, E, F, G, H, K i L. Wynagrodzenie zmienne może zostać pobrane po spełnieniu warunków, o których mowa w pkt. 11a.1 ppkt 6 i będzie obliczane i wypłacane Towarzystwu w wartości i terminach, o których mowa w pkt. 11a.1 ppkt 8.
2. Wskaźnik referencyjny, o którym mowa w pkt. 11a.1 ppkt 3 pkt 1) oparty jest w 90% o indeks MSCI World Net Total Return USD Index oraz w 10% o stawkę WIBID 1M. Wskaźnik referencyjny wyliczany jest wobec kategorii Jednostek Uczestnictwa Subfunduszu w odniesieniu do których, zgodnie z decyzją Towarzystwa, pobierane jest wynagrodzenie zmienne. Wartość wskaźnika referencyjnego obliczana jest dla każdego Dnia Wyceny Okresu Odniesienia z dokładnością wyniku do części setnych według następującego wzoru:

$$BV(i) = BV(t_1) \times \left[90\% \times \frac{IDX(i)}{IDX(t_1)} + 10\% \times \left(1 + \frac{WIBID1M(t_1-2) * D}{365} \right) \right]$$

gdzie:

BV(x) – wartość Wskaźnika referencyjnego w dniu „x”, gdzie „x” to zdefiniowany Dzień Wyceny; przy czym wartość wskaźnika referencyjnego w pierwszym pierwszym Okresu Odniesienia wynosi 100;

gdzie zdefiniowany Dzień Wyceny „x” przyjmuje następujące wartości:

i – Dzień Wyceny

t1 – pierwszy dzień Okresu odsetkowego; Okres odsetkowy (okres czasu dla którego ustalana jest stawka WIBID) rozpoczyna się w ostatnim Dniu Wyceny miesiąca kalendarzowego poprzedzającego miesiąc kalendarzowy, do którego należy dzień „i”, a kończy się w ostatnim Dniu Wyceny miesiąca kalendarzowego do którego należy dzień „i”, z zastrzeżeniem że pierwszy Okres odsetkowy rozpoczyna się w pierwszym Dniu Wyceny pierwszego Okresu Odniesienia.

t1-2 – Dzień Wyceny przypadający na 2 dni robocze przed pierwszym dniem Okresu odsetkowego;

IDX(x) – wartość indeksu MSCI World Net Total Return USD Index (TICKER: M1WO Index) w USD w dniu „x”, gdzie „x” to zdefiniowany Dzień Wyceny. Wartość indeksu, o którym mowa w zdaniu poprzednim, jest obliczana przez Administratora MSCI Limited. Wartość indeksu jest publikowana przez serwis Bloomberg oraz na stronie msci.com. Wartość indeksu ustalana jest na podstawie wartości indeksu z zamknięcia notowań tego indeksu danego Dnia Wyceny lub jego ostatniej dostępnej wartości.

WIBID1M(x) – stawka WIBID dla depozytów 1-miesięcznych (ISIN: PL9999999128) na rynku międzybankowym w dniu „x”, gdzie „x” to zdefiniowany Dzień Wyceny, z zastrzeżeniem, że w odniesieniu do pierwszego Okresu odsetkowego w przypadku, gdy dzień rozpoczęcia obliczania wskaźnika referencyjnego przypadnie w trakcie trwania miesiąca kalendarzowego wartość Wskaźnika referencyjnego zostanie ustalona w oparciu o stawkę ustaloną na podstawie stawek WIBID, której długość będzie proporcjonalna do długości Okresu odsetkowego. Administratorem stawki, o której mowa w zdaniu poprzednim, jest GPW Benchmark. Wartość stawki jest publikowana przez serwis Bloomberg oraz na stronie internetowej gpwbenchmark.pl.

D - liczba dni kalendarzowych od dnia „t1”, do dnia „i”

Dostosowanie proporcji składników wskaźnika referencyjnego (rebalancing) przypada każdorazowo na dzień t1 (częstotliwość miesięczna).

Jeżeli serwis Bloomberg oraz administrator nie opublikują danego dnia wysokości indeksu lub stawki, do kalkulacji wskaźnika referencyjnego przyjmuje się ostatnią znaną wartość indeksu lub stawki.

115.7. Maksymalna wysokość wynagrodzenia za zarządzanie Subfunduszem; w przypadku, o którym mowa w art. 101 ust. 5 Ustawy o funduszach, maksymalny poziom wynagrodzenia za zarządzanie Subfunduszem, jeżeli Fundusz lokuje powyżej 50% Aktywów Subfunduszu w Jednostki Uczestnictwa, certyfikaty inwestycyjne lub tytuły uczestnictwa funduszy lub instytucji wspólnego inwestowania

1. Towarzystwo jest uprawnione do pobierania wynagrodzenia za zarządzanie Subfunduszem, na które to wynagrodzenie składa się:
 - 1) wynagrodzenie stałe za zarządzanie w wysokości do:

- a) w przypadku Jednostek Uczestnictwa kategorii A: 2% rocznie, z którego nie więcej niż 2% przeznaczane jest na pokrycie kosztów działalności Subfunduszu, o których mowa w art. 231 ust. 1 Statutu. W przypadku jeżeli koszty działalności Subfunduszu, o których mowa w art. 231 ust. 1 Statutu przekroczą 2%, Towarzystwo pokrywa je ze środków własnych;
 - b) w przypadku Jednostek Uczestnictwa kategorii B: 0,6% rocznie,
 - c) w przypadku Jednostek Uczestnictwa kategorii C: 0,6% rocznie,
 - d) w przypadku Jednostek Uczestnictwa kategorii D: 2% rocznie,
 - e) w przypadku Jednostek Uczestnictwa kategorii E: 2% rocznie,
 - f) w przypadku Jednostek Uczestnictwa kategorii F: 2% rocznie,
 - g) w przypadku Jednostek Uczestnictwa kategorii G: 2% rocznie,
 - h) w przypadku Jednostek Uczestnictwa kategorii H: 2% rocznie,
 - i) w przypadku Jednostek Uczestnictwa kategorii I: 0,6% rocznie,
 - j) w przypadku Jednostek Uczestnictwa kategorii J: 0,6% rocznie,
 - k) w przypadku Jednostek Uczestnictwa kategorii K: 0,6% rocznie,
 - l) w przypadku Jednostek Uczestnictwa kategorii L: 0,6% rocznie,
 - m) w przypadku Jednostek Uczestnictwa kategorii M: 0,6% rocznie,
 - n) w przypadku Jednostek Uczestnictwa kategorii N: 0,6% rocznie.
2. Wynagrodzenie stałe naliczane jest w każdym Dniu Wyceny i za każdy dzień roku liczonego jako 365 lub 366 dni w przypadku gdy rok kalendarzowy ma 366 dni, od średniej Wartości Aktywów Netto Subfunduszu z poprzedniego Dnia Wyceny, przypadającej na Jednostki Uczestnictwa danej kategorii.
 3. Wynagrodzenie stałe pobierane jest miesięcznie i przekazywane ze środków Subfunduszu, w terminie do 15 dnia następnego miesiąca.

115.8. Wskazanie istniejących umów lub porozumień, na podstawie których koszty działalności Subfunduszu bezpośrednio lub pośrednio są rozdzielane między Subfundusz a Towarzystwo lub inny podmiot, w tym wskazanie usług dodatkowych oraz wskazanie wpływu tych usług na wysokość prowizji pobieranych przez podmiot prowadzący działalność maklerską oraz na wysokość wynagrodzenia Towarzystwa za zarządzanie Subfunduszem

Istnieją umowy zawarte przez Fundusz/Towarzystwo, z których wynikają koszty stanowiące koszty Subfunduszu, które są pokrywane przez Towarzystwo na podstawie uchwał zarządu Towarzystwa (zgodnie ze Statutem). Takie koszty wynikają m.in. z umów zawartych z Depozytariuszem o prowadzenie rejestru Aktywów Funduszu.

116. Podstawowe dane finansowe Subfunduszu w ujęciu historycznym

116.1. Wartość Aktywów Netto Subfunduszu na koniec ostatniego roku obrotowego zgodna z wartością zaprezentowaną w zbadanym przez biegłego rewidenta sprawozdaniu finansowym Subfunduszu, odrębnie dla każdej kategorii Jednostek Uczestnictwa

Wartość Aktywów Netto Subfunduszu na Dzień Wyceny 31 grudnia 2023 r. wyniosła 236 906 tys. zł.

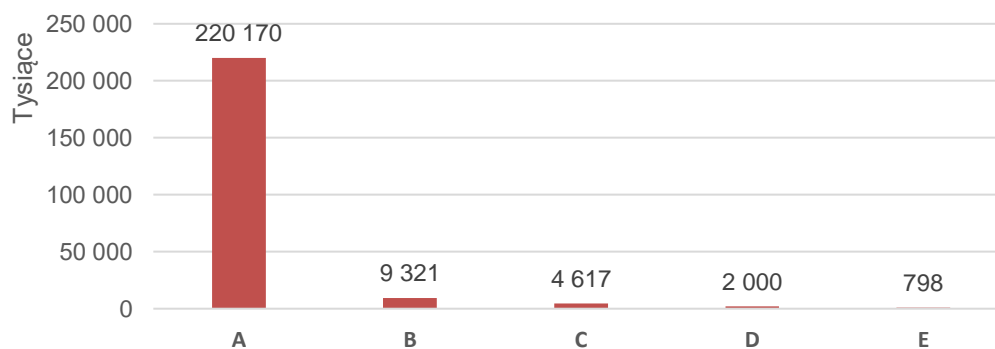

Jednostki Uczestnictwa innych kategorii, niż zaprezentowane powyżej, do dnia 31.12.2023 r. nie zostały nabyte.

116.2. Wartość średniej stopy zwrotu z inwestycji w Jednostki Uczestnictwa Subfunduszu odpowiednio za ostatnie 2 lata lub za ostatnie 3, 5 i 10 lat

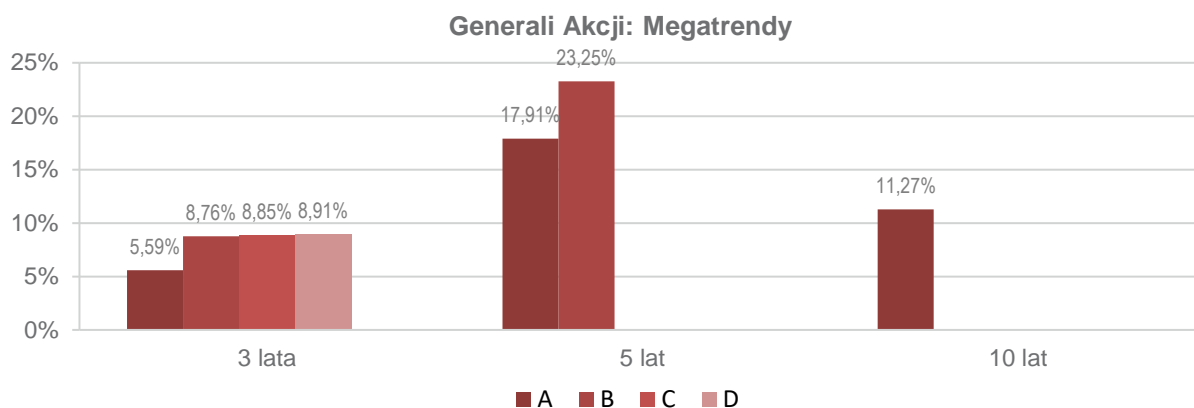

116.3. Wskazanie wzorca służącego do oceny efektywności inwestycji w Jednostki Uczestnictwa Subfunduszu odzwierciedlającego zachowanie się zmiennych rynkowych najlepiej oddających cel i politykę inwestycyjną Subfunduszu, a także informacja o dokonanych zmianach wzorca, jeżeli miały miejsce

Do dnia 30 czerwca 2022 r.: dla Subfunduszu nie ustalono wzorca służącego do oceny efektywności inwestycji w Jednostki Uczestnictwa Subfunduszu.

Od dnia 1 lipca 2022 r.:

90% MSCI World Net Total Return USD Index, 10% stawka WIBID 1M ustalona 2 dni robocze przed ostatnim dniem roboczym poprzedniego miesiąca.

116.4. Informacja o średnich stopach zwrotu z przyjętego przez Subfundusz wzorca za ostatnie 3, 5 i 10 lat

Nie dotyczy. Do 30 czerwca 2022 r. dla Subfunduszu nie ustalono wzorca służącego do oceny efektywności inwestycji w Jednostki Uczestnictwa Subfunduszu.

116.5. Zastrzeżenie, że indywidualna stopa zwrotu Uczestnika z inwestycji jest uzależniona od wartości Jednostki Uczestnictwa w momencie jej zbycia i odkupienia przez Fundusz na rzecz Subfunduszu oraz wysokości pobranych opłat manipulacyjnych oraz że wyniki osiągnięte przez Subfundusz w przeszłości nie gwarantują uzyskania podobnych w przyszłości

Towarzystwo zastrzega niniejszym, że indywidualna stopa zwrotu Uczestnika z inwestycji jest uzależniona od wartości Jednostki Uczestnictwa w momencie jej zbycia i odkupienia przez Fundusz oraz wysokości pobranych przez Fundusz opłat manipulacyjnych oraz że wyniki historyczne nie gwarantują uzyskania podobnych wyników w przyszłości.

116a. Informacja o stosowanej metodzie pomiaru całkowitej ekspozycji Subfunduszu.

1. Subfundusz, jako metodę pomiaru całkowitej ekspozycji stosuje metodę zaangażowania.
2. Całkowita ekspozycja Subfunduszu wyliczona przy zastosowaniu metody zaangażowania nie będzie przekraczała Wartości Aktywów Netto Subfunduszu.

Rozdział IV

Dane o depozytariuszu

1. Firma, siedziba i adres Depozytariusza wraz z numerami telekomunikacyjnymi

Firma: Deutsche Bank Polska Spółka Akcyjna
Siedziba: Warszawa
Adres: al. Armii Ludowej 26
Telefon: (+48 22) 579 90 00
Fax: (+48 22) 579 90 01

2. Zakres obowiązków Depozytariusza

1) wobec Funduszu i Subfunduszy

Obowiązki depozytariusza wynikające z umowy o wykonywanie funkcji depozytariusza funduszu inwestycyjnego, z uwzględnieniem art. 83, art. 85-90 i art. 92-97 *rozporządzenia delegowanego Komisji (UE) nr 231/2013 z dnia 19 grudnia 2012 r. uzupełniającego dyrektywę Parlamentu Europejskiego i Rady 2011/61/UE w odniesieniu do zwolnień, ogólnych warunków dotyczących prowadzenia działalności, depozytariuszy, dźwigni finansowej, przejrzystości i nadzoru* obejmują:

1. przechowywanie aktywów funduszu inwestycyjnego;
2. prowadzenie rejestru wszystkich aktywów funduszu inwestycyjnego;
3. zapewnienie, aby środki pieniężne funduszu inwestycyjnego były przechowywane na rachunkach pieniężnych i rachunkach bankowych prowadzonych przez podmioty uprawnione do prowadzenia takich rachunków zgodnie z przepisami prawa polskiego lub spełniające w tym zakresie wymagania określone w prawie wspólnotowym lub równoważne tym wymaganiom;
4. zapewnienie monitorowania przepływu środków pieniężnych funduszu inwestycyjnego;
5. zapewnienie, aby zbywanie i odkupywanie jednostek uczestnictwa oraz emitowanie, wydawanie i wykupywanie certyfikatów inwestycyjnych odbywało się zgodnie z przepisami prawa i statutem funduszu inwestycyjnego;
6. zapewnienie, aby rozliczanie umów dotyczących aktywów funduszu inwestycyjnego następowało bez nieuzasadnionego opóźnienia, oraz kontrolowanie terminowości rozliczania umów z uczestnikami funduszu;
7. zapewnienie, aby wartość aktywów netto funduszu inwestycyjnego oraz wartość aktywów netto przypadających na jednostkę uczestnictwa lub certyfikat inwestycyjny była obliczana zgodnie z przepisami prawa i statutem funduszu inwestycyjnego;
8. zapewnienie, aby dochody funduszu inwestycyjnego były wykorzystywane w sposób zgodny z przepisami prawa i ze statutem funduszu inwestycyjnego;
9. wykonywanie poleceń funduszu inwestycyjnego, chyba że są sprzeczne z prawem lub statutem funduszu inwestycyjnego;
10. weryfikowanie zgodności działania funduszu inwestycyjnego z przepisami prawa regulującymi działalność funduszy inwestycyjnych lub ze statutem w zakresie innym niż wynikający z pkt 5-8 oraz z uwzględnieniem interesu uczestników.

Depozytariusz oprócz rejestru aktywów funduszu prowadzi subrejstry aktywów każdego z Subfunduszy.

Depozytariusz zapewnia zgodne z prawem i statutem wykonywanie obowiązków funduszu, o których mowa w pkt 3-8 powyżej, co najmniej przez stałą kontrolę czynności faktycznych i prawnych dokonywanych przez fundusz oraz nadzorowanie doprowadzania do zgodności tych czynności z prawem i Statutem Funduszu.

Podmiot wykonujący funkcje depozytariusza funduszu inwestycyjnego nie może wykonywać innych czynności dotyczących tego funduszu lub towarzystwa, które mogłyby wywołać konflikt interesów pomiędzy nim, funduszem inwestycyjnym, towarzystwem lub uczestnikami funduszu inwestycyjnego, w szczególności pełnić funkcji prime brokera, chyba że:

1. oddzieli pod względem organizacyjnym i technicznym sprawowanie funkcji depozytariusza funduszu inwestycyjnego od wykonywania innych czynności, których wykonywanie może powodować powstanie konfliktu interesów, oraz

2. zapewni właściwą identyfikację, monitorowanie oraz zarządzanie konfliktami interesów, a także informowanie uczestników funduszu o stwierdzonych przypadkach wystąpienia takiego konfliktu.

2) wobec Uczestników Funduszu

Depozytariusz zobowiązany jest do:

1. działania w interesie Uczestników Funduszu, w tym Depozytariusz obowiązany jest niezwłocznie zawiadamiać Komisję, że Fundusz działa z naruszeniem prawa lub nienależycie uwzględnia interes Uczestników Funduszu,
2. reprezentacji Funduszu w przypadku cofnięcia zezwolenia na utworzenie Towarzystwa,
3. dokonania likwidacji Funduszu w przypadkach przewidzianych w Ustawie, jeżeli Komisja nie wyznaczy innego likwidatora,
4. wystąpienia w imieniu Uczestników Funduszu z powództwem z tytułu szkody spowodowanej niewykonaniem lub nienależytym wykonaniem obowiązków w zakresie zarządzania Funduszem i jego reprezentacji;
5. zapewnienia zgodnego z prawem i Statutem odkupywania Jednostek Uczestnictwa od Uczestników;
6. zapewnienia terminowego rozliczania umów Uczestników z Funduszem;
7. zapewnienia stałej kontroli czynności wykonywanych przez Fundusz na rzecz jego Uczestników.

Depozytariusz występuje w imieniu Uczestników z powództwem przeciwko Towarzystwu z tytułu szkody spowodowanej niewykonaniem lub nienależytym wykonaniem obowiązków w zakresie zarządzania Funduszem i jego reprezentacji. Depozytariusz wytacza powództwo, o którym mowa w zdaniu poprzednim, na wniosek uczestnika funduszu. Depozytariusz zapewnia stałą kontrolę czynności faktycznych i prawnych dokonywanych przez Fundusz oraz zapewnia zgodność tych czynności z prawem i Statutem.

3. Zasady i zakres zawierania z depozytariuszem umów, których przedmiotem są lokaty, o których mowa w art. 107 ust. 2 pkt 1 ustawy, oraz umów, o których mowa w art. 107 ust. 2 pkt 3 ustawy

- 1) Fundusz może zawierać z Depozytariuszem umowy, o których mowa w pkt. 2, jeżeli zawarcie umowy jest w interesie Uczestników Funduszu i nie spowoduje wystąpienia konfliktu interesów.
- 2) Fundusz jest uprawniony do zawierania z Depozytariuszem umów:
 1. umów, których przedmiotem są papiery wartościowe emitowane przez Skarb Państwa i Narodowy Bank Polski,
 2. krótkoterminowych lokat na terminy: Overnight, Tommorrow Next, Spot Next i wszystkich ich kombinacji tj. Overnight i Tommorrow Next, Tommorrow Next i Spot Next, Overnight i Tommorrow Next i Spot Next. Umowy takie zawierane są przede wszystkim w celu zarządzania płynnością Funduszu i zawierane są na czas trwania tych lokat na warunkach nie gorszych niż oferowane przez Depozytariusza innym klientom instytucjonalnym;
 3. depozytów przekraczających datę Spot Next (forward) lub od tej daty. Depozyty mogą być zawierane tak aby ich data wygaśnięcia była nie dłuższa niż rok od dnia zawarcia transakcji. Depozyty zawierane są na czas ich trwania, w ramach realizacji celu inwestycyjnego oraz w zgodzie z przyjętą polityką inwestycyjną Funduszu, jeżeli warunki ich zawierania oferowane przez Depozytariusza są konkurencyjne w stosunku do oferowanych przez inne banki. Przy ocenie konkurencyjności warunków depozytu pod uwagę brane będą następujące kryteria oceny: w pierwszej kolejności: oprocentowanie i warunki zerwania depozytu wraz z wszystkimi konsekwencjami, a następnie koszty przesyłania środków pomiędzy bankami, a także ich dostępność w dniu zapadalności depozytu. Fundusz przed zawarciem umowy depozytu z Depozytariuszem zobowiązany jest do porównania ofert od co najmniej trzech innych banków oferujących zawarcie umowy depozytu na wskazany przez Fundusz okres. Fundusz każdorazowo dokumentuje porównane oferty.
 4. rachunków rozliczeniowych, w tym bieżących i pomocniczych; Umowy rachunków rozliczeniowych zawierane są na warunkach uzgodnionych z Depozytariuszem na warunkach nie gorszych niż oferowane przez Depozytariusza innym klientom instytucjonalnym;
 5. transakcji walutowych na daty: Overnight, Tommorrow Next, Spot Next oraz transakcji walutowych przekraczających datę Spot Next (forward). Umowy te będą zawierane w ramach realizacji celu inwestycyjnego oraz w zgodzie z przyjętą polityką inwestycyjną Funduszu zakładającą w szczególności nabywanie i zbywanie składników portfela denominowanych w walutach obcych, a także w zgodzie z interesem Uczestników i na warunkach rynkowych, przy uwzględnieniu kryteriów oceny ich konkurencyjności w stosunku do warunków oferowanych przez inne banki. Przy ocenie konkurencyjności warunków transakcji pod uwagę brane będą następujące kryteria oceny: w pierwszej kolejności: ocena i koszty transakcji, a następnie, jeżeli cena i koszty transakcji oferowane przez

Depozytariusza są na poziomie gorszym niż oferty banków konkurencyjnych termin rozliczenia transakcji, ograniczenia w wolumenie transakcji oraz wiarygodność partnera transakcji. Fundusz przed zawarciem umów transakcji walutowej przekraczającej datę waluty Spot Next (forward) z Depozytariuszem zobowiązany jest do porównania ofert od co najmniej trzech innych banków oferujących zawarcie takich umów na wskazany przez Fundusz termin. Fundusz każdorazowo dokumentuje porównane oferty;

6. transakcji wymiany odsetkowej FRA, IRS oraz walutowo-odsetkowe (CIRS). Umowy te będą zawierane w ramach realizacji celu inwestycyjnego oraz w zgodzie z przyjętą polityką inwestycyjną Funduszu, a także w zgodzie z interesem Uczestników i na warunkach rynkowych, przy uwzględnieniu kryteriów oceny ich konkurencyjności w stosunku do warunków oferowanych przez inne banki. Przy ocenie konkurencyjności warunków transakcji pod uwagę brane będą następujące kryteria oceny: w pierwszej kolejności: ocena i koszty transakcji, a następnie, jeżeli cena i koszty transakcji oferowane przez Depozytariusza są na poziomie gorszym niż oferty banków konkurencyjnych termin rozliczenia transakcji, ograniczenia w wolumenie transakcji oraz wiarygodność partnera transakcji. Fundusz przed zawarciem wskazanych wyżej umów z Depozytariuszem zobowiązany jest do porównania ofert od co najmniej trzech innych banków oferujących zawarcie takich umów. Fundusz każdorazowo dokumentuje porównane oferty;
7. dotyczących następujących obligacji i bonów skarbowych, które mogą być przedmiotem lokat Funduszu – obligacje i bony skarbowe rządów państw członkowskich, obligacje i bony skarbowe rządów państw europejskich innych niż państwa członkowskie należących do OECD, a także takich państw europejskich jak Ukraina, Rosja, Macedonia, Serbia i Czarnogóra, Chorwacja, Bośnia i Hercegowina, Albania, Lichtenstein, obligacje i bony skarbowe rządu lub agencji rządowych Stanów Zjednoczonych Ameryki Północnej, obligacje innych podmiotów, których rating wydany przez renomowane agencje ratingowe jest na poziomie minimum inwestycyjnym, dostępnych na platformie elektronicznej „AUTOBAHN ELECTRONIC TRADING ON „DAB” VIA BLOOMBERG”. Umowy zawierane są zgodnie z zasadami określonymi dla podmiotów korzystających z tej platformy, w ramach realizacji celu inwestycyjnego oraz w zgodzie z przyjętą polityką inwestycyjną Funduszu, a także w zgodzie z interesem Uczestników i na warunkach rynkowych, przy uwzględnieniu kryteriów oceny ich konkurencyjności w stosunku do warunków oferowanych przez inne podmioty. Fundusz przed zawarciem wskazanych wyżej umów z Depozytariuszem zobowiązany jest do porównania ofert innych podmiotów oferujących zawarcie takich umów. Fundusz każdorazowo dokumentuje porównane oferty. Ponadto zawieranie tych umów z Depozytariuszem odbywa się na następujących warunkach:
 - a) wartość papierów wartościowych będących przedmiotem umowy nie może stanowić więcej niż 25% wartości emisji danego papieru wartościowego, przy czym w przypadku zawarcia kilku umów dotyczących tej samej emisji, łączna wartość papierów wartościowych nie może przekroczyć 25% wartości emisji, albo,
 - b) w przypadku programów emisji papierów wartościowych danego emitenta organizowanych przez Depozytariusza łączna wartość papierów wartościowych tego emitenta nabytych w ramach programu emisji nie może przekroczyć 25% wartości wszystkich papierów wartościowych oferowanych w ramach danego programu;
8. dotyczących następujących obligacji i bonów skarbowych, które mogą być nabywane w ramach realizacji polityki inwestycyjnej przez Fundusz – obligacje i bony skarbowe rządów państw członkowskich, obligacje i bony skarbowe rządów państw europejskich innych niż państwa członkowskie należących do OECD, a także takich państw europejskich jak Ukraina, Rosja, Macedonia, Serbia i Czarnogóra, Chorwacja, Bośnia i Hercegowina, Albania, Lichtenstein, obligacje i bony skarbowe rządu lub agencji rządowych Stanów Zjednoczonych Ameryki Północnej, obligacje innych podmiotów, których rating wydany przez renomowane agencje ratingowe jest na poziomie minimum inwestycyjnym, dla których agentem emisji lub podmiotem przechowującym te obligacje lub bony skarbowe jest podmiot dominujący w stosunku do Depozytariusza, Depozytariusz lub podmiot pozostający z nim w stosunku zależności. Umowy zawierane są w ramach realizacji celu inwestycyjnego oraz w zgodzie z przyjętą polityką inwestycyjną Funduszu, a także w zgodzie z interesem Uczestników i na warunkach rynkowych, przy uwzględnieniu kryteriów oceny ich konkurencyjności w stosunku do warunków oferowanych przez inne podmioty oferujące dłużne papiery wartościowe. Fundusz przed zawarciem wskazanych wyżej umów z Depozytariuszem zobowiązany jest do porównania ofert od co najmniej trzech innych podmiotów oferujących zawarcie takich umów. Fundusz każdorazowo dokumentuje porównane oferty. Ponadto zawieranie tych umów z Depozytariuszem odbywa się na następujących warunkach:
 - a) wartość papierów wartościowych będących przedmiotem umowy nie może stanowić więcej niż 25% wartości emisji danego papieru wartościowego, przy czym w przypadku zawarcia kilku umów dotyczących tej samej emisji, łączna wartość papierów wartościowych nie może przekroczyć 25% wartości emisji, albo,
 - b) w przypadku programów emisji papierów wartościowych danego emitenta organizowanych przez Depozytariusza łączna wartość papierów wartościowych tego emitenta nabytych w ramach programu emisji nie może przekroczyć 25% wartości wszystkich papierów wartościowych oferowanych w ramach danego programu.

9. pożyczki zdematerializowanych papierów wartościowych. Umowy te zawierane są w celu osiągnięcia dodatkowego dochodu, w związku z papierami wartościowymi przechowywanymi na rachunkach papierów wartościowych prowadzonych przez Depozytariusza. Każda z umów pożyczki zdematerializowanych papierów wartościowych zawierana z Depozytariuszem powinna spełniać warunki dla zawierania tego rodzaju umów na rachunek danego Subfunduszu, określone w Części II Statutu, w postanowieniach odnoszących się do pożyczek zdematerializowanych papierów wartościowych, dotyczących tego Subfunduszu, przy czym okres, na jaki została udzielona pożyczka, nie może być dłuższy niż 3 miesiące.

3) Zawieranie przez Fundusz z Depozytariuszem umów, których przedmiotem są papiery wartościowe będące przedmiotem obrotu na zorganizowanych rynkach w kraju innym niż Rzeczpospolita Polska lub państwo należące do OECD oraz których dopuszczenie do obrotu na takich rynkach jest zapewnione – może nastąpić po uzyskaniu stosownej zgody Komisji udzielonej na podstawie Art. 93 ust. 2 Ustawy.

4. Opis konfliktów interesów, które mogą powstać w związku z wykonywaniem funkcji Depozytariusza Funduszu oraz inną działalnością Depozytariusza

Depozytariusz nie zidentyfikował konfliktów interesów, które mogą powstać w związku z wykonywaniem funkcji Depozytariusza Funduszu oraz inną działalnością Depozytariusza.

5. Informacje o podmiocie, o którym mowa w art. 81i Ustawy, któremu Depozytariusz powierzył wykonywanie czynności w zakresie związanym z realizacją funkcji przechowywania aktywów funduszu, w tym:

a) firmę (nazwę), siedzibę i adres podmiotu, oraz zakres usług świadczonych na rzecz Funduszu

Deutsche Bank AG z siedzibą w Niemczech, w zakresie przechowywania aktywów, rozliczania transakcji oraz obsługi zdarzeń korporacyjnych, dotyczących aktywów nabywanych przez Fundusz poza granicami Polski, Deutsche Bank AG Taunusanlage 12, 60325 Frankfurt am Main, Germany,

Deutsche Bank AG, Oddział w Nowym Jorku, w zakresie przechowywania aktywów, rozliczania transakcji oraz obsługi zdarzeń korporacyjnych, dotyczących aktywów nabywanych przez Fundusz poza granicami Polski, Deutsche Bank AG, NY Branch, 60 Wall Street, 10005New York, NY, USA

Deutsche Bank AG, Oddział w Czechach, w zakresie przechowywania aktywów, rozliczania transakcji, obsługi zdarzeń korporacyjnych oraz innych czynności, dotyczących aktywów nabywanych przez Fundusz poza granicami Polski, w tym w szczególności na rynku czeskim, Deutsche Bank AG Prague Jungmannova 24/745, 11121 Praha , Czech Republic,

Deutsche Bank AG, Oddział na Węgrzech, w zakresie przechowywania aktywów, rozliczania transakcji, obsługi zdarzeń korporacyjnych oraz innych czynności, dotyczących aktywów nabywanych przez Fundusz poza granicami Polski, w tym w szczególności na rynku węgierskim, Deutsche Bank AG Magyarországi Fióktelepe, H-1054 Budapest, Hold utca 27, Hungary

Deutsche Bank A.S. z siedzibą w Turcji, w zakresie przechowywania aktywów, rozliczania transakcji, obsługi zdarzeń korporacyjnych oraz innych czynności, dotyczących aktywów nabywanych przez Fundusz poza granicami Polski, w tym w szczególności na rynku tureckim, DEUTSCHE BANK A.S. Esentepe Mahallesi Buyukdere Cad. Ferko Signature No 175/149 Sisli TR-34394 Istanbul, Turkey,

Deutsche Bank AG, oddział w Singapurze, w zakresie przechowywania aktywów, rozliczania transakcji, obsługi zdarzeń korporacyjnych oraz innych czynności, dotyczących aktywów nabywanych przez Fundusz poza granicami Polski, w tym w szczególności na rynku chińskim,

PKO BP S.A. z siedzibą w Polsce, w zakresie przechowywania aktywów Funduszu mających postać dokumentu, PKO Bank Polski SA ul. Puławska 15, 02-515 Warszawa.

Powyżej wskazane podmioty są bezpośrednimi uczestnikami Systemów Rozrachunków Papierów Wartościowych oraz mogą dokonywać dalszego powierzenia funkcji w zakresie wykonywania czynności związanych z przechowywaniem aktywów funduszy inwestycyjnych innym podmiotom, na zasadach określonych w Rozporządzeniu 231/2013.

6. Informacje o podmiocie, o którym mowa w art. 81j Ustawy, któremu przekazano wykonywanie czynności w zakresie związanym z realizacją funkcji przechowywania aktywów Funduszu, w tym:

a) firmę (nazwę), siedzibę i adres podmiotu,

Rynek	Subdepozytariusz
Australia	National Australia Bank Ltd. (Melbourne), 500 Bourke Street Melbourne, VIC 3000, Australia

Belgium	Deutsche Bank AG (Amsterdam), De Entree 195, 1101 HE Amsterdam Netherlands
Denmark	Skandinaviska Enskilda Banken (Copenhagen), Bernstorffsgade 50, 1577 Copenhagen, Denmark
Finland	Skandinaviska Enskilda Banken (Helsinki), Etelaesplanadi 18, 00130 Helsinki, Finland
France	Deutsche Bank AG (Amsterdam), De Entree 195, 1101 HE Amsterdam Netherlands
Hong Kong	Deutsche Bank AG (Hong Kong), 1 Austin Road West, Kowloon, Hong Kong
Indonesia	Deutsche Bank AG (Jakarta), 80 Jalan Imam Bonjol, 10310 Jakarta, Indonesia
Israel	Bank Leumi (Tel-Aviv), 19 Herzl Street 65546 Tel-Aviv, Israel
Japan	Mizuho Corporate Bank Ltd. (Tokyo), 2-15-1 Konan, Minato Ku, 108-6105 Tokyo, Japan
Netherlands	Deutsche Bank AG (Amsterdam), De Entree 195, 1101 HE Amsterdam Netherlands
New Zealand	National Australia Bank Ltd. (Melbourne), 500 Bourke Street Melbourne, VIC 3000, Australia
Norway	Skandinaviska Enskilda Banken (Oslo), Filipstad Brygge 1, NO-0123 Oslo, Norway
Portugal	Deutsche Bank AG (Amsterdam), De Entree 99-197195, 1101 HE Amsterdam Netherlands
Singapore	Deutsche Bank AG (Singapore), One Raffles Quay, South Tower Level 17, 048583 Singapore
Slovak Republic	UniCredit Bank Slovakia A.S. (Bratislava), Mostova 146/6 81102 Bratislava, Slovak Republic
South Africa	Standard Bank of South Africa (Johannesburg), 5 Simmonds Street, Johannesburg 2001, South Africa
Spain	Deutsche Bank SAE (Barcelona), Avenida Diagonal, 446 E-08006 Barcelona, Spain
Sweden	SEB Merchant Banking (Stockholm), Kungstradgardsgatan 8, 111 47 Stockholm
Switzerland	Credit Suisse AG (Zurich), Paradeplatz 8, 8001 Zurich, Switzerland
United Kingdom	Deutsche Bank AG (London), Deutsche Bank AG London, 1 Great Winchester Street, EC2N 2DB London, United Kingdom
Mexico	Banco Nacional de Mexico Citibank (Mexico City), Isabel la Catolica 44, DF 06000 Mexico City, Mexico

Deutsche Bank AG, Oddział w Nowym Jorku, powierza lub może powierzać funkcje w zakresie przechowywania aktywów, rozliczania transakcji, obsługi zdarzeń korporacyjnych oraz innych czynności, dotyczących aktywów nabywanych przez Fundusz poza granicami Polski spółkom:

The Bank of New York Mellon, 225 Liberty Street, New York, NY10286, USA,

b) zakres usług świadczonych na rzecz Funduszu;

Ww. podmioty wykonują czynności w zakresie przechowywania aktywów, rozliczania transakcji, obsługi zdarzeń korporacyjnych oraz innych czynności dotyczących aktywów Funduszu.

7. Opis konfliktów interesów, które mogą powstać w wyniku powierzenia lub przekazania czynności Depozytariusza podmiotom, o których mowa w art. 81i oraz art. 81j Ustawy;

Depozytariusz nie zidentyfikował konfliktów interesów, które mogą powstać w wyniku powierzenia lub przekazania czynności Depozytariusza podmiotom, o których mowa w art. 81i oraz art. 81j Ustawy.

8. Informację, że powierzenie lub przekazanie czynności jest wymagane z uwagi na wymogi określone w prawie państwa trzeciego, okoliczności uzasadniające powierzenie lub przekazanie czynności oraz opis ryzyk wiążących się z takim powierzeniem lub przekazaniem czynności - w przypadku, o którym mowa w art. 81i ust. 3 Ustawy;

Nie dotyczy.

9. Zakres i zasady odpowiedzialności depozytariusza oraz podmiotów, o których mowa w art. 81i oraz art. 81j Ustawy, za szkody spowodowane niewykonaniem lub nienależytym wykonaniem obowiązków określonych w art. 72 ust. 1 i art. 72a Ustawy oraz w umowie o wykonywanie funkcji Depozytariusza Funduszu.

Zgodnie z art. 75 Ustawy Depozytariusz odpowiada za szkody spowodowane niewykonaniem lub nienależytym wykonywaniem obowiązków określonych w art. 72 ust. 1 i art. 72a Ustawy na zasadach wskazanych w Ustawie, Rozporządzeniu Delegowanym Komisji (UE) NR 231/2013 z dnia 19 grudnia 2012 r. uzupełniającym dyrektywę Parlamentu Europejskiego i Rady 2011/61/UE (Rozporządzenie) oraz umowie o wykonywanie funkcji depozytariusza zawartej z Funduszem. Odpowiedzialność Depozytariusza za szkody, o których mowa w zdaniu poprzedzającym nie może być wyłączona albo ograniczona w Umowie.

Depozytariusz odpowiada wobec Funduszu za utratę instrumentów finansowych, o których mowa w art. 72b ust. 1, Ustawy, stanowiących aktywa Funduszu oraz Aktywów Funduszu, o których mowa w art. 72b ust.2 Ustawy. Depozytariusz może zwolnić się od odpowiedzialności, jeżeli wykaże, z uwzględnieniem art. 101 Rozporządzenia, że utrata instrumentu finansowego lub aktywa Funduszu, wskazanego w art. 72 b ust.2 Ustawy nastąpiła z przyczyn od niego niezależnych. Depozytariusz odpowiada wobec funduszu za utratę przez podmiot - o którym mowa w art.81i i 81j - instrumentów finansowych stanowiących aktywa Funduszu.

Rozdział V

Dane o podmiotach obsługujących fundusz

1. Firma, siedziba, adres, numery telekomunikacyjne Agenta Transferowego

Firma: ProService Finteco Spółka z ograniczoną odpowiedzialnością
Siedziba: Warszawa
Adres: ul. Konstruktorska 12a, 02-673 Warszawa
Telefon: (+48 22) 588 19 00
E-mail: office@psfinteco.pl

2. Dane o podmiotach, które pośredniczą w zbywaniu i odkupywaniu przez Fundusz Jednostek Uczestnictwa

2.1. Podmioty pośredniczące w zbywaniu i odkupywaniu przez Fundusz Jednostek Uczestnictwa

Generali Investments TFI S.A.

- a) z siedzibą w Warszawie, przy ulicy Senatorskiej 18, 00-082 Warszawa tel. 22 588 18 51;
- b) zakres świadczonych usług:
 - przyjmowanie zleceń określonych w Statucie Funduszu,
 - przyjmowanie dokumentów i dyspozycji związanych z obsługą Funduszu oraz klientów i Uczestników Funduszu,
 - promocja i reklama Funduszu w Punktach Obsługi Klientów Dystrybutora,
 - realizacja innych czynności określonych w umowie z Funduszem.

Bank Spółdzielczy „Bank Rolników” w Opolu

- a) z siedzibą w Opolu, przy ulicy Książąt Opolskich 36 a, 45-006 Opole tel. (77) 402 14 42, działający w formie spółdzielni;
- b) zakres świadczonych usług:
 - przyjmowanie zleceń określonych w Statucie Funduszu,
 - przyjmowanie wpłat na poczet nabycia Jednostek Uczestnictwa,
 - realizacja wypłat z tytułu odkupienia Jednostek Uczestnictwa po otrzymaniu stosownych środków pieniężnych od podmiotów działających w imieniu Funduszu,
 - przyjmowanie dokumentów i dyspozycji związanych z obsługą Funduszu oraz klientów i Uczestników Funduszu,
 - promocja i reklama Funduszu w Punktach Obsługi Klientów Dystrybutora,
 - realizacja innych czynności określonych w umowie z Funduszem.

Międzypowiatowy Bank Spółdzielczy w Myszkowie

- a) z siedzibą w Myszkowie, przy ulicy Kościuszki 111, 42-300 Myszków tel. (34) 313 78 00, działający w formie spółdzielni;
- b) zakres świadczonych usług:
 - przyjmowanie zleceń określonych w Statucie Funduszu,
 - przyjmowanie wpłat na poczet nabycia Jednostek Uczestnictwa,
 - realizacja wypłat z tytułu odkupienia Jednostek Uczestnictwa po otrzymaniu stosownych środków pieniężnych od podmiotów działających w imieniu Funduszu,
 - przyjmowanie dokumentów i dyspozycji związanych z obsługą Funduszu oraz klientów i Uczestników Funduszu,
 - promocja i reklama Funduszu w Punktach Obsługi Klientów Dystrybutora,
 - realizacja innych czynności określonych w umowie z Funduszem.

Dystrybutor nie prowadzi dystrybucji Subfunduszu Generali Akcji Rynków Wschodzących.

Bank Spółdzielczy w Płońsku

- a) z siedzibą w Płońsku, przy ulicy Płockiej 28, tel. 09-100 Płońsk tel. (23) 663 09 31, działający w formie spółdzielni;
- b) zakres świadczonych usług:
 - przyjmowanie zleceń określonych w Statucie Funduszu,
 - przyjmowanie wpłat na poczet nabycia Jednostek Uczestnictwa,
 - realizacja wypłat z tytułu odkupienia Jednostek Uczestnictwa po otrzymaniu stosownych środków pieniężnych od podmiotów działających w imieniu Funduszu,

- przyjmowanie dokumentów i dyspozycji związanych z obsługą Funduszu oraz klientów i Uczestników Funduszu,
- promocja i reklama Funduszu w Punktach Obsługi Klientów Dystrybutora,
- realizacja innych czynności określonych w umowie z Funduszem.

Bank Spółdzielczy w Raszynie

- a) z siedzibą w Raszynie, przy Al. Krakowskiej 72, 05-090 Raszyn tel. (22) 720 01 16, działający w formie spółdzielni;
- b) zakres świadczonych usług:
 - przyjmowanie zleceń określonych w Statucie Funduszu,
 - przyjmowanie wpłat na poczet nabycia Jednostek Uczestnictwa,
 - realizacja wypłat z tytułu odkupienia Jednostek Uczestnictwa po otrzymaniu stosownych środków pieniężnych od podmiotów działających w imieniu Funduszu,
 - przyjmowanie dokumentów i dyspozycji związanych z obsługą Funduszu oraz klientów i Uczestników Funduszu,
 - promocja i reklama Funduszu w Punktach Obsługi Klientów Dystrybutora,
 - realizacja innych czynności określonych w umowie z Funduszem.

Bank Handlowy w Warszawie S.A.

- a) z siedzibą w Warszawie, przy ulicy Senatorskiej 16, 00-923 Warszawa tel. +48 (22) 657 72 00
- b) zakres świadczonych usług:
 - przyjmowanie zleceń określonych w Statucie Funduszu,
 - przyjmowanie dokumentów i dyspozycji związanych z obsługą Funduszu oraz klientów i Uczestników Funduszu,
 - przyjmowanie wpłat na poczet nabycia Jednostek Uczestnictwa,
 - realizacja wypłat z tytułu odkupienia Jednostek Uczestnictwa po otrzymaniu stosownych środków pieniężnych od podmiotów działających w imieniu Funduszu,
 - promocja i reklama Funduszu w Punktach Obsługi Klientów Dystrybutora,
 - realizacja innych czynności określonych w umowie z Funduszem.

Dystrybutor nie prowadzi dystrybucji Subfunduszu Generali Akcji: Megatrendy.

Bank BNP Paribas S.A.

- a) z siedzibą we Warszawie, przy ul. Kasprzaka 2, 01-211 Warszawa tel. +48 (22) 860 44 00
- b) zakres świadczonych usług:
 - przyjmowanie zleceń określonych w Statucie Funduszu,
 - przyjmowanie dokumentów i dyspozycji związanych z obsługą Funduszu oraz klientów i Uczestników Funduszu,
 - przyjmowanie wpłat na poczet nabycia Jednostek Uczestnictwa,
 - realizacja wypłat z tytułu odkupienia Jednostek Uczestnictwa po otrzymaniu stosownych środków pieniężnych od podmiotów działających w imieniu Funduszu,
 - promocja i reklama Funduszu w Punktach Obsługi Klientów Dystrybutora,
 - realizacja innych czynności określonych w umowie z Funduszem.

VeloBank S.A.

- a) z siedzibą w Warszawie, Rondo Ignacego Daszyńskiego 2C, 00-843 Warszawa, tel +48 (32) 604 30 01
- b) zakres świadczonych usług:
 - przyjmowanie zleceń określonych w Statucie Funduszu,
 - przyjmowanie dokumentów i dyspozycji związanych z obsługą Funduszu oraz klientów i Uczestników Funduszu,
 - przyjmowanie wpłat na poczet nabycia Jednostek Uczestnictwa,
 - realizacja wypłat z tytułu odkupienia Jednostek Uczestnictwa po otrzymaniu stosownych środków pieniężnych od podmiotów działających w imieniu Funduszu,
 - promocja i reklama Funduszu w Punktach Obsługi Klientów Dystrybutora,
 - realizacja innych czynności określonych w umowie z Funduszem.

mBank S.A.

- a) z siedzibą w Warszawie, ul. Prosta 18, 00-850 Warszawa, tel. +48 (22) 829 00 00
- b) zakres świadczonych usług:
 - przyjmowanie zleceń określonych w Statucie Funduszu,
 - przyjmowanie dokumentów i dyspozycji związanych z obsługą Funduszu oraz klientów i Uczestników Funduszu,
 - przyjmowanie wpłat na poczet nabycia Jednostek Uczestnictwa,
 - realizacja wypłat z tytułu odkupienia Jednostek Uczestnictwa po otrzymaniu stosownych środków pieniężnych od podmiotów działających w imieniu Funduszu,
 - promocja i reklama Funduszu w Punktach Obsługi Klientów Dystrybutora,
 - realizacja innych czynności określonych w umowie z Funduszem.

mBank - Dom Maklerski mBanku S.A.

- a) z siedzibą w Warszawie, przy ul. Prostej 18, 00-850 Warszawa, tel. +48 (22) 697 48 20
- b) zakres świadczonych usług:
 - przyjmowanie zleceń określonych w Statucie Funduszu,
 - przyjmowanie dokumentów i dyspozycji związanych z obsługą Funduszu oraz klientów i Uczestników Funduszu,
 - przyjmowanie wpłat na poczet nabycia Jednostek Uczestnictwa,
 - realizacja wypłat z tytułu odkupienia Jednostek Uczestnictwa po otrzymaniu stosownych środków pieniężnych od podmiotów działających w imieniu Funduszu,
 - promocja i reklama Funduszu w Punktach Obsługi Klientów Dystrybutora,
 - realizacja innych czynności określonych w umowie z Funduszem.

Dom Inwestycyjny Xelion sp. z o.o.

- a) z siedzibą we Warszawie, przy ul. Puławskiej 107, 02-595 Warszawa, tel. +48 (22) 565 44 00
- b) zakres świadczonych usług:
 - przyjmowanie zleceń określonych w Statucie Funduszu,
 - przyjmowanie dokumentów i dyspozycji związanych z obsługą Funduszu oraz klientów i Uczestników Funduszu,
 - przyjmowanie wpłat na poczet nabycia Jednostek Uczestnictwa,
 - realizacja wypłat z tytułu odkupienia Jednostek Uczestnictwa po otrzymaniu stosownych środków pieniężnych od podmiotów działających w imieniu Funduszu,
 - promocja i reklama Funduszu w Punktach Obsługi Klientów Dystrybutora,
 - realizacja innych czynności określonych w umowie z Funduszem.

Bank PEKAO S.A. Biuro Maklerskie

- a) z siedzibą we Warszawie, przy ul. Wołoskiej 18, 02-675 Warszawa tel. +48 (22) 821 88 70
- b) zakres świadczonych usług:
 - przyjmowanie zleceń określonych w Statucie Funduszu,
 - przyjmowanie dokumentów i dyspozycji związanych z obsługą Funduszu oraz klientów i Uczestników Funduszu,
 - przyjmowanie wpłat na poczet nabycia Jednostek Uczestnictwa,
 - realizacja wypłat z tytułu odkupienia Jednostek Uczestnictwa po otrzymaniu stosownych środków pieniężnych od podmiotów działających w imieniu Funduszu,
 - promocja i reklama Funduszu w Punktach Obsługi Klientów Dystrybutora,
 - realizacja innych czynności określonych w umowie z Funduszem.

Dystrybutor nie prowadzi dystrybucji Subfunduszu Generali Surowców.

Santander Bank Polska SA

- a) z siedzibą w Warszawie, przy ulicy al. Jana Pawła II 17, 00-854 Warszawa 781 119 999
- b) zakres świadczonych usług:
 - przyjmowanie zleceń określonych w Statucie Funduszu,
 - przyjmowanie dokumentów i dyspozycji związanych z obsługą Funduszu oraz klientów i Uczestników Funduszu,
 - przyjmowanie wpłat na poczet nabycia Jednostek Uczestnictwa,
 - realizacja wypłat z tytułu odkupienia Jednostek Uczestnictwa po otrzymaniu stosownych środków pieniężnych od podmiotów działających w imieniu Funduszu,
 - promocja i reklama Funduszu w Punktach Obsługi Klientów Dystrybutora,
 - realizacja innych czynności określonych w umowie z Funduszem.

ING Bank Śląski S.A.

- a) z siedzibą w Katowicach, przy ulicy Sokolskiej 34, 40-086 Katowice tel. +48 (32)357 00 32,
- b) zakres świadczonych usług:
- przyjmowanie zleceń określonych w Statucie Funduszu,
 - przyjmowanie dokumentów i dyspozycji związanych z obsługą Funduszu oraz klientów i Uczestników Funduszu,
 - przyjmowanie wpłat na poczet nabycia Jednostek Uczestnictwa,
 - realizacja wypłat z tytułu odkupienia Jednostek Uczestnictwa po otrzymaniu stosownych środków pieniężnych od podmiotów działających w imieniu Funduszu,
 - promocja i reklama Funduszu w Punktach Obsługi Klientów Dystrybutora,
 - realizacja innych czynności określonych w umowie z Funduszem.

ProService Finteco Spółka z o.o.

- a) z siedzibą w Warszawie, przy ulicy Konstruktorskiej 12a, 02-673 Warszawa tel. +48 (22) 588 19 00
- b) zakres świadczonych usług:
- przyjmowanie zleceń określonych w Statucie Funduszu,
 - przyjmowanie dokumentów i dyspozycji związanych z obsługą Funduszu oraz klientów i Uczestników Funduszu,
 - promocja i reklama Funduszu w Punktach Obsługi Klientów Dystrybutora,
 - realizacja innych czynności określonych w umowie z Funduszem.

Profitum Wealth Management Sp. z o.o.

- a) z siedzibą w Gdyni przy Alei Zwycięstwa 239 lok. 11. 81-521 Gdynia, tel. +48 (58) 760 00 10
- b) zakres świadczonych usług:
- przyjmowanie zleceń określonych w Statucie Funduszu,
 - przyjmowanie dokumentów i dyspozycji związanych z obsługą Funduszu oraz klientów i Uczestników Funduszu,
 - promocja i reklama Funduszu w Punktach Obsługi Klientów Dystrybutora,
 - realizacja innych czynności określonych w umowie z Funduszem.

Alior Bank Spółka Akcyjna

- a) z siedzibą w Warszawie ul. Łopuszańska 38d, 02-232 Warszawa tel.: +48 (22) 555 23 23
e-mail: kontakt@alior.pl
- b) zakres świadczonych usług:
- przyjmowanie zleceń określonych w Statucie Funduszu,
 - przyjmowanie dokumentów i dyspozycji związanych z obsługą Funduszu oraz klientów i Uczestników Funduszu,
 - przyjmowanie wpłat na poczet nabycia Jednostek Uczestnictwa,
 - realizacja wypłat z tytułu odkupienia Jednostek Uczestnictwa po otrzymaniu stosownych środków pieniężnych od podmiotów działających w imieniu Funduszu,
 - promocja i reklama Funduszu w Punktach Obsługi Klientów Dystrybutora,
 - realizacja innych czynności określonych w umowie z Funduszem.

F-Trust S.A.

- a) z siedzibą w Poznaniu ul. Półwiejska 32 (4 piętro), 61-888 Poznań, tel. +48 (61) 855 44 11
e-mail: f-trust@f-trust.pl
- b) zakres świadczonych usług:
- przyjmowanie zleceń określonych w Statucie Funduszu,
 - przyjmowanie dokumentów i dyspozycji związanych z obsługą Funduszu oraz klientów i Uczestników Funduszu,
 - promocja i reklama Funduszu w Punktach Obsługi Klientów Dystrybutora,
 - realizacja innych czynności określonych w umowie z Funduszem.

Starfunds sp. z o.o.

- a) z siedzibą w Poznaniu, ul. Nieszawska 1, 61-021 Poznań, tel. +48 (61) 646 06 20
- b) zakres świadczonych usług:
- przyjmowanie zleceń określonych w Statucie Funduszu,
 - przyjmowanie dokumentów i dyspozycji związanych z obsługą Funduszu oraz klientów i Uczestników Funduszu,
 - promocja i reklama Funduszu w Punktach Obsługi Klientów Dystrybutora,
 - realizacja innych czynności określonych w umowie z Funduszem.

DM BOŚ S.A.

- a) z siedzibą w Warszawie ul. Marszałkowska 78/80, 00-517 Warszawa tel. 801 104 104; +48 (22) 504 31 04; e-mail: makler@bossa.pl
- b) zakres świadczonych usług:
- przyjmowanie zleceń określonych w Statucie Funduszu,
 - przyjmowanie dokumentów i dyspozycji związanych z obsługą Funduszu oraz klientów i Uczestników Funduszu,
 - przyjmowanie wpłat na poczet nabycia Jednostek Uczestnictwa,
 - realizacja wypłat z tytułu odkupienia Jednostek Uczestnictwa po otrzymaniu stosownych środków pieniężnych od podmiotów działających w imieniu Funduszu,
 - promocja i reklama Funduszu w Punktach Obsługi Klientów Dystrybutora,
 - realizacja innych czynności określonych w umowie z Funduszem.

Dystrybutor nie prowadzi dystrybucji Subfunduszu Generali Dolar.

Q Value Sp. z o.o.

- a) z siedzibą w Warszawie Al.Jerozolimskie 44, 00-024 Warszawa , telefon tel. +48 22 598 77 00 e-mail: biuro@qvalue.pl
- b) zakres świadczonych usług:
- przyjmowanie zleceń określonych w Statucie Funduszu,
 - przyjmowanie dokumentów i dyspozycji związanych z obsługą Funduszu oraz klientów i Uczestników Funduszu,
 - promocja i reklama Funduszu w Punktach Obsługi Klientów Dystrybutora,
 - realizacja innych czynności określonych w umowie z Funduszem.

Private Wealth Consulting Sp. z o.o.

- a) z siedzibą w Warszawie, ul. św. Barbary 1, 00-686 Warszawa e-mail: info@pw-consulting.pl, tel. +48 (22) 125 50 23
- b) zakres świadczonych usług:
- przyjmowanie zleceń określonych w Statucie Funduszu,
 - przyjmowanie dokumentów i dyspozycji związanych z obsługą Funduszu oraz klientów i Uczestników Funduszu,
 - promocja i reklama Funduszu w Punktach Obsługi Klientów Dystrybutora,
 - realizacja innych czynności określonych w umowie z Funduszem.

Noble Securities S.A.

- a) z siedzibą w Warszawie, 00-843 Warszawa e-mail biuro@noblesecurities.pl, telefon +48 (22) 244 13 03
- b) zakres świadczonych usług:
- przyjmowanie zleceń określonych w Statucie Funduszu,
 - przyjmowanie dokumentów i dyspozycji związanych z obsługą Funduszu oraz klientów i Uczestników Funduszu,
 - promocja i reklama Funduszu w Punktach Obsługi Klientów Dystrybutora,
 - realizacja innych czynności określonych w umowie z Funduszem.

Phinance S.A

- a) z siedzibą w Poznaniu, ul.Ratajczaka 19; 61-814 Poznań, tel. +48 (61) 663 99 39
- b) zakres świadczonych usług:
- przyjmowanie zleceń określonych w Statucie Funduszu,
 - przyjmowanie dokumentów i dyspozycji związanych z obsługą Funduszu oraz klientów i Uczestników Funduszu,
 - promocja i reklama Funduszu w Punktach Obsługi Klientów Dystrybutora,
 - realizacja innych czynności określonych w umowie z Funduszem.

Trójmiejska Kancelaria Finansowa

- a) z siedzibą w Gdyni, ul. Żołnierzy I Armii Wojska Polskiego 10/lokal B4, 81-383 Gdynia, tel.: 884 000 655, 884 000 699; e-mail: info@tkf.pl
- b) zakres świadczonych usług:
- przyjmowanie zleceń określonych w Statucie Funduszu,
 - przyjmowanie dokumentów i dyspozycji związanych z obsługą Funduszu oraz klientów i Uczestników Funduszu,
 - promocja i reklama Funduszu w Punktach Obsługi Klientów Dystrybutora,
 - realizacja innych czynności określonych w umowie z Funduszem.

Generali Finance Sp. z o.o.

- a) z siedzibą w Warszawie, ul. Senatorskiej 18, 00-082 Warszawa tel. +48 (22) 543-05-43
- b) zakres świadczonych usług:
- przyjmowanie zleceń określonych w Statucie Funduszu,
 - przyjmowanie dokumentów i dyspozycji związanych z obsługą Funduszu oraz klientów i Uczestników Funduszu,
 - promocja i reklama Funduszu w Punktach Obsługi Klientów Dystrybutora,
 - realizacja innych czynności określonych w umowie z Funduszem.

IWEALTH MANAGEMENT SP. Z O.O.

- a) z siedzibą w Warszawie Aleja Armii Ludowej 26, 00-609 Warszawa; 606 697 070; kontakt@iwealth.pl
- b) zakres świadczonych usług:
- przyjmowanie zleceń określonych w Statucie Funduszu,
 - przyjmowanie dokumentów i dyspozycji związanych z obsługą Funduszu oraz klientów i Uczestników Funduszu,
 - promocja i reklama Funduszu w Punktach Obsługi Klientów Dystrybutora,
 - realizacja innych czynności określonych w umowie z Funduszem.

KUP FUNDUSZ S.A.

- a) z siedzibą w Warszawie przy ulicy Skierniewickiej 10A, 01-230 Warszawa, telefon (22) 599 42 67
- b) zakres świadczonych usług:
- przyjmowanie zleceń określonych w Statucie Funduszu,
 - przyjmowanie dokumentów i dyspozycji związanych z obsługą Funduszu oraz klientów i Uczestników Funduszu,
 - promocja i reklama Funduszu w Punktach Obsługi Klientów Dystrybutora,
 - realizacja innych czynności określonych w umowie z Funduszem.

Dystrybutor nie prowadzi dystrybucji Subfunduszu Generali Dolar.

IPOPEMA SECURITIES S.A.

- a) z siedzibą w Warszawie przy ulicy Próznej 9, 00-107 Warszawa, telefon (22) 236 92 00
- b) zakres świadczonych usług:
- przyjmowanie zleceń określonych w Statucie Funduszu,
 - przyjmowanie dokumentów i dyspozycji związanych z obsługą Funduszu oraz klientów i Uczestników Funduszu,
 - promocja i reklama Funduszu w Punktach Obsługi Klientów Dystrybutora,
 - realizacja innych czynności określonych w umowie z Funduszem.

CERES DOM INWESTYCYJNY S.A.

- a) z siedzibą w Warszawie przy ulicy Plac Bankowy 1, 00-139 Warszawa, telefon (+ 48) 22 390 36 80
- b) zakres świadczonych usług:
- przyjmowanie zleceń określonych w Statucie Funduszu,
 - przyjmowanie dokumentów i dyspozycji związanych z obsługą Funduszu oraz klientów i Uczestników Funduszu,
 - promocja i reklama Funduszu w Punktach Obsługi Klientów Dystrybutora,
 - realizacja innych czynności określonych w umowie z Funduszem.

EVO DOM MAKLERSKI S.A.

- a) z siedzibą w Warszawie przy ulicy Jana Pankiewicza 3, 00-696 Warszawa, telefon +48 22 417 58 60
- b) zakres świadczonych usług:
- przyjmowanie zleceń określonych w Statucie Funduszu,
 - przyjmowanie dokumentów i dyspozycji związanych z obsługą Funduszu oraz klientów i Uczestników Funduszu,
 - promocja i reklama Funduszu w Punktach Obsługi Klientów Dystrybutora,
 - realizacja innych czynności określonych w umowie z Funduszem.

Michael / Ström Dom Maklerski S.A

- a) z siedzibą w Warszawie, Al. Jerozolimskie 100, 00-807 Warszawa, telefon +48 22 128 59 00

- b) zakres świadczonych usług:
- przyjmowanie zleceń określonych w Statucie Funduszu,
 - przyjmowanie dokumentów i dyspozycji związanych z obsługą Funduszu oraz klientów i Uczestników Funduszu,
 - promocja i reklama Funduszu w Punktach Obsługi Klientów Dystrybutora,
 - realizacja innych czynności określonych w umowie z Funduszem

Niezależny Dom Maklerski S.A

- a) z siedzibą w Warszawie, przy ul. Wspólnej 56, 00-684 Warszawa, telefon +48 22 254 97 60
- b) zakres świadczonych usług:
- przyjmowanie zleceń określonych w Statucie Funduszu,
 - przyjmowanie dokumentów i dyspozycji związanych z obsługą Funduszu oraz klientów i Uczestników Funduszu,
 - promocja i reklama Funduszu w Punktach Obsługi Klientów Dystrybutora,
 - realizacja innych czynności określonych w umowie z Funduszem

Dom Maklerski BDM S.A

- a) z siedzibą w Bielsku-Białej, przy ul. Stojałowskiego 27, 43-300 Bielsko-Biała, telefon +48 33 812 84 40
- b) zakres świadczonych usług:
- przyjmowanie zleceń określonych w Statucie Funduszu,
 - przyjmowanie dokumentów i dyspozycji związanych z obsługą Funduszu oraz klientów i Uczestników Funduszu,
 - promocja i reklama Funduszu w Punktach Obsługi Klientów Dystrybutora,
 - realizacja innych czynności określonych w umowie z Funduszem

2.2. Wskazanie miejsca, gdzie można uzyskać informacje o punktach zbywających i odkupujących jednostki uczestnictwa

Informacji o punktach zbywających i odkupujących Jednostki Uczestnictwa udziela Generali Investments TFI S.A. oraz Dystrybutor w swojej siedzibie.

3. Dane o podmiocie, któremu Towarzystwo zleciło zarządzanie portfelem inwestycyjnym Funduszu lub jego częścią

3.1. Firma (nazwa), siedziba i adres podmiotu

Nie ma zastosowania. Towarzystwo nie zleciło zarządzania portfelem inwestycyjnym Funduszu lub jego częścią.

3.2. Zakres świadczonych usług na rzecz Funduszu

Nie ma zastosowania. Towarzystwo nie zleciło zarządzania portfelem inwestycyjnym Funduszu lub jego częścią.

3.3. Imiona i nazwiska doradców inwestycyjnych podejmujących decyzje inwestycyjne dotyczące Funduszu, ze wskazaniem numerów licencji doradców oraz części portfela, którą zarządzają

Nie ma zastosowania. Towarzystwo nie zleciło zarządzania portfelem inwestycyjnym Funduszu lub jego częścią.

4. Dane o podmiotach świadczących usługi polegające na doradztwie inwestycyjnym w zakresie instrumentów finansowych

Nie dotyczy. Usługi doradztwa w zakresie instrumentów finansowych nie są obecnie świadczone.

5. Firma (nazwa), siedziba i adres podmiotu uprawnionego do badania sprawozdań finansowych Funduszu

- 1) za lata obrotowe 2020-2021

Firma: BDO spółka z ograniczoną odpowiedzialnością sp. k.
Siedziba: Warszawa
Adres: ul. Postępu 12, 02-676 Warszawa

- 2) za lata obrotowe 2022-2024

Firma: KPMG Audyt spółka z ograniczoną odpowiedzialnością sp. k.
Siedziba: Warszawa
Adres: ul. Inflancka 4A, 00-189 Warszawa

6. Dane o podmiocie, któremu towarzystwo zleciło prowadzenie ksiąg rachunkowych Funduszu, w tym firma (nazwa), siedziba i adres podmiotu

Nie dotyczy. Umowa nie została dotychczas podpisana.

Rozdział VI

Informacje dodatkowe

1. Inne informacje, których zamieszczenie w ocenie Towarzystwa jest niezbędne inwestorom do właściwej oceny ryzyka inwestowania w Subfundusze Funduszu

Towarzystwo oraz Fundusz nie ponoszą odpowiedzialności za negatywne skutki nabycia Jednostek Uczestnictwa przez osoby mające miejsce zamieszkania lub pobytu w jurysdykcji, w której zgodnie z prawem nabycie jednostek uczestnictwa polskiego funduszu inwestycyjnego otwartego nie jest dopuszczalne lub w której nie jest dopuszczalne złożenie oferty takiego nabycia poprzez dystrybucję niniejszego Prospektu.

2. Wskazanie miejsc, w których zostanie udostępniony Prospekt, roczne i półroczne sprawozdania finansowe Funduszu, w tym połączone sprawozdania Funduszu i Subfunduszy oraz sprawozdania jednostkowe Subfunduszy

Prospekt oraz roczne i półroczne sprawozdania finansowe dostępne będą w sieci Internet na stronie www.generali-investments.pl, u Dystrybutorów i w siedzibie Towarzystwa w Warszawie, przy ulicy Senatorskiej 18.

Na żądanie Uczestnika Towarzystwo doręczy mu Prospekt oraz roczne i półroczne sprawozdania finansowe.

3. Wskazanie miejsc, w których można uzyskać dodatkowe informacje o Funduszu i Subfunduszach

Dodatkowe informacje o Funduszu można uzyskać w siedzibie Towarzystwa w Warszawie, przy ulicy Senatorskiej 18, adres poczty elektronicznej: tfi@generali.pl, na stronach internetowych Towarzystwa: www.generali-investments.pl oraz u Dystrybutorów.

4. Reklamacje

Zgodnie z „Regulaminem rozpatrywania reklamacji przez Generali Investments TFI S.A.:

- 1) Reklamacje mogą być składane w następujący sposób:
 - a. osobiście, ustnie, lub na piśmie w siedzibie Towarzystwa, u Dystrybutorów wskazanych w Rozdziale V Prospektu lub w ProService Finteco Sp. z o.o. z siedzibą w Warszawie,
 - b. za pośrednictwem poczty lub kuriera na adres:
 - i. Towarzystwa: Generali Investments TFI SA., ul. Senatorska 18, 00-082 Warszawa, lub
 - ii. Agenta Transferowego: ProService Finteco Sp. z o.o., ul. Konstruktorska 12A, 02-673 Warszawa, lub
 - iii. wybranego Dystrybutora wskazanego w prospekcie w Rozdziale V Prospektu.
 - c. za pośrednictwem poczty elektronicznej na adres: reklamacje-tfi@generali.pl w tytule korespondencji należy wpisać: „Reklamacja”,
 - d. telefonicznie za pośrednictwem infolinii ProService Finteco Sp. z o.o. (numer telefonu oraz godziny pracy infolini wskazane są na stronie www.generali-investments.pl w zakładce „Kontakt”),
 - e. za pośrednictwem Serwisu Transakcyjnego,
 - f. za pośrednictwem Wirtualnego Oddziału.

W szczególnych przypadkach Towarzystwo może ograniczyć lub zawiesić możliwość bezpośredniego składania reklamacji w siedzibie Towarzystwa

- 2) Odpowiedź na reklamację udzielana jest bez zbędnej zwłoki, jednak nie później niż w terminie 30 dnia od dnia otrzymania reklamacji (termin uznaje się za dochowany w przypadku wysłania odpowiedzi przed jego upływem).
- 3) W szczególnie skomplikowanych przypadkach, uniemożliwiających rozpatrzenie reklamacji i udzielenie odpowiedzi w terminie 30 dni odpowiedzi na reklamację udziela się nie później niż w terminie 60 dni od dnia otrzymania reklamacji.
- 4) W przypadku o którym mowa w pkt. 3) powyżej, Towarzystwo w informacji przekazywanej Klientowi, który wystąpił z reklamacją:
 - a. wyjaśnia przyczynę opóźnienia;

- b. wskazuje okoliczności, które muszą zostać ustalone dla rozpatrzenia sprawy;
 - c. określa przewidywany termin rozpatrzenia reklamacji i udzielenia odpowiedzi, który nie może przekroczyć 60 dni od dnia otrzymania reklamacji.
- 5) Odpowiedź na reklamację Klienta będzie udzielona w formie papierowej lub za pomocą innego trwałego nośnika informacji w rozumieniu ustawy z dnia 19 sierpnia 2011 r. o usługach płatniczych. Odpowiedź może być dostarczona pocztą elektroniczną wyłącznie na wniosek Klienta.

Klienci w związku z reklamacjami mogą zwracać się również o pomoc do Rzecznika Finansowego, Miejskiego lub Powiatowego Rzecznika Konsumentów.

Towarzystwo podlega nadzorowi Komisji Nadzoru Finansowego.

5. Informacja o braku możliwości odstąpienia od umowy o członkostwo w Funduszu zawieranej na odległość

Uczestnikowi Funduszu będącemu konsumentem, zgodnie z art. 40 ust. 6 pkt 2) ustawy z dnia 30 maja 2014r. o prawach konsumenta, nie przysługuje uprawnienie do odstąpienia od umowy o członkostwo w Funduszu zawieranej na odległość.

6. Informacja o obowiązującej w Towarzystwie Polityce Wynagrodzeń

System wynagrodzeń obowiązujący w Towarzystwie ma na celu adekwatne uhonorowanie pracy pracowników i skuteczne wdrażanie zachęt do osiągania lepszych wyników. Jednocześnie celem systemu wynagrodzeń jest zapobieganie podejmowaniu ryzyka niezgodnego z profilami ryzyka, polityką inwestycyjną, strategiami inwestycyjnymi, statutami funduszy inwestycyjnych, którymi zarządza Towarzystwo oraz regulacjami wewnętrznymi Towarzystwa. System wynagrodzeń stosowany w Towarzystwie wspiera realizację strategii prowadzenia działalności Towarzystwa i przeciwdziała powstawaniu konfliktu interesów.

Politykę została opracowana przez Zarząd Towarzystwa oraz została zatwierdzona przez Radę Nadzorczą Towarzystwa, po uprzednim zaopiniowaniu jej przez Komitet Wynagrodzeń Towarzystwa.

Zgodnie z Polityką Towarzystwo identyfikuje osoby, do których zadań należą czynności istotnie wpływające na profil ryzyka towarzystwa lub zarządzanych funduszy inwestycyjnych. Osoby te otrzymują zmienne składniki wynagrodzenia uzależnione od wyników z uwzględnieniem następujących zasad:

1. co najmniej 50% wartości zmiennych składników wynagrodzenia uzależnionych od wyników jest wypłacane w formie nabytych przez te osoby jednostek uczestnictwa lub certyfikatów inwestycyjnych funduszy inwestycyjnych zarządzanych przez Towarzystwo;
2. nabycie przez ww. osobę praw do wypłaty co najmniej 40% wartości zmiennych składników wynagrodzenia uzależnionych od wyników jest odroczone; wypłata odroczonej części zmiennych składników wynagrodzenia uzależnionych od wyników następuje w ratach w okresie co najmniej od trzech lat, przy czym wypłata pierwszej raty następuje po upływie 12 miesięcy od dnia ustalenia łącznej wysokości zmiennych składników wynagrodzenia uzależnionych od wyników;
3. wypłacone zmienne składniki wynagrodzenia, o których mowa w pkt 1, podlegają odpowiednim okresom wstrzymania; minimalny okres wstrzymania jest dostosowany do długoterminowej strategii działalności Towarzystwa lub celów i polityki inwestycyjnej funduszu.

Polityka wynagrodzeń jest dostosowana do wielkości i struktury organizacyjnej Towarzystwa i zarządzanych przez nie funduszy inwestycyjnych oraz do charakteru, zakresu i stopnia złożoności działalności Towarzystwa i zapewnia prowadzenie elastycznej polityki dotyczącej zmiennych składników wynagrodzenia uzależnionych od wyników, w tym możliwość ich niewypłacenia, wstrzymania i zwrotu.

Osoby sprawujące funkcje z zakresu zarządzania ryzykiem, osoby wykonujące czynności nadzoru zgodności działalności towarzystwa funduszy inwestycyjnych z prawem oraz osoby pełniące funkcje związane z audytem są wynagradzane za osiągnięcie celów wynikających z pełnionych przez nie funkcji, a ich wynagrodzenie nie jest uzależnione od wyników uzyskiwanych w kontrolowanych przez nich obszarach działalności.

Polityka Wynagrodzeń Towarzystwa jest publikowana na stronie www.general-investments.pl.

7. Na podstawie art. 14 ust. 1 i 2 rozporządzenia Parlamentu Europejskiego i Rady (UE) 2015/2365 z dnia 25 listopada 2015 r. w sprawie przejrzystości transakcji finansowanych z użyciem papierów wartościowych i ponownego wykorzystania oraz zmiany rozporządzenia (UE) nr 648/2012 (Dz. Urz. UE L 337/1 z 23.12.2015) przekazuje się następujące informacje:

1) Ogólny opis transakcji finansowanych z użyciem papierów wartościowych i ogólny opis swapów przychodu całkowitego stosowanych przez Subfundusze wyodrębnione w Generali Fundusze FIO i uzasadnienie ich stosowania:

W stosowanej polityce inwestycyjnej Subfundusze mogą dokonywać następujących transakcji finansowanych z użyciem papierów wartościowych:

- a) transakcję odkupu,
- b) udzielanie pożyczek papierów wartościowych
- c) transakcję zwrotną kupno-sprzedaż lub transakcję zwrotną sprzedaż-kupno,

„**Udzielanie pożyczek papierów wartościowych**” lub „**zaciąganie pożyczek papierów wartościowych**” oznaczają transakcję, poprzez którą kontrahent przekazuje papiery wartościowe, a warunkiem transakcji jest zobowiązanie pożyczkobiorcy do zwrotu równoważnych papierów wartościowych w przyszłym terminie lub na żądanie strony przekazującej; dla kontrahenta przekazującego papiery wartościowe transakcja taka stanowi transakcję udzielenia pożyczki papierów wartościowych, natomiast dla kontrahenta, któremu papiery wartościowe lub towary są przekazywane, stanowi ona transakcję zaciągnięcia pożyczki papierów wartościowych.

„**Transakcja zwrotna kupno-sprzedaż**” (buy-sell back) lub „**transakcja zwrotna sprzedaż-kupno**” (sell-buy back) oznacza transakcję, w której kontrahent kupuje lub sprzedaje papiery wartościowe, lub gwarantowane prawa do papierów wartościowych, zgadzając się, odpowiednio, na sprzedaż lub odkup papierów wartościowych lub takich gwarantowanych praw tego samego rodzaju w określonej cenie i przyszłym terminie; dla kontrahenta kupującego papiery wartościowe lub gwarantowane prawa transakcja taka stanowi transakcję zwrotną kupno-sprzedaż, natomiast dla kontrahenta sprzedającego takie papiery lub prawa stanowi ona transakcję zwrotną sprzedaż-kupno, przy czym taka transakcja zwrotna kupno-sprzedaż lub sprzedaż-kupno nie jest regulowana umową z udzielonym przyrzeczeniem odkupu ani umową z otrzymanym przyrzeczeniem odkupu.

„**Transakcja odkupu**” oznacza transakcję regulowaną umową, poprzez którą kontrahent przenosi na drugą stronę papiery wartościowe albo gwarantowane prawa do papierów wartościowych, gdy gwarancji takiej udzieliła uznana giełda posiadająca prawo do tych papierów, przy czym umowa nie zezwala kontrahentowi na przeniesienie ani zastaw danego papieru wartościowego na rzecz więcej niż jednego kontrahenta jednocześnie, a warunkiem transakcji jest zobowiązanie do odkupu tych papierów lub zastępczych papierów wartościowych o tych samych cechach, po określonej cenie w przyszłym terminie, który został ustalony lub zostanie ustalony przez stronę przenoszącą; dla kontrahenta sprzedającego papiery wartościowe transakcja ta stanowi umowę z udzielonym przyrzeczeniem odkupu, natomiast dla kontrahenta kupującego papiery stanowi ona umowę z otrzymanym przyrzeczeniem odkupu.

Subfundusze wyodrębnione w Generali Fundusze FIO nie dokonują transakcji typu SWAP przychodu całkowitego ani transakcji z obowiązkiem uzupełnienia zabezpieczenia kredytowego.

Dokonywanie transakcji finansowanych z użyciem papierów wartościowych służy realizacji celu inwestycyjnego każdego z Subfunduszy wyodrębnionych w Generali Fundusze FIO, w szczególności uzyskaniu wyższej stopy zwrotu z inwestycji oraz efektywnemu zarządzaniu płynnością.

2) Ogólne dane, które należy zgłaszać w odniesieniu do poszczególnych rodzajów transakcji finansowanych z użyciem papierów wartościowych i do swapów przychodu całkowitego:

- rodzaje aktywów, które mogą być przedmiotem tych transakcji:

Przedmiotem transakcji finansowanych z użyciem papierów wartościowych mogą być papiery wartościowe oraz instrumenty rynku pieniężnego dopuszczone polityką inwestycyjną każdego z Subfunduszy określonej w Statucie Generali Fundusze FIO.

- maksymalny odsetek zarządzanych aktywów, które mogą być przedmiotem tych transakcji:

Maksymalny odsetek aktywów każdego z Subfunduszy wyodrębnionego w Generali Fundusze FIO, które mogą być przedmiotem transakcji finansowanych z użyciem papierów wartościowych wynosi 200% Wartości Aktywów Netto Subfunduszu.

- szacowany odsetek zarządzanych aktywów, które będą przedmiotem poszczególnych rodzajów tych transakcji:

Towarzystwo szacuje, że:

- a) przedmiotem transakcji finansowanych z użyciem papierów wartościowych polegających na udzielaniu pożyczek papierów wartościowych będzie do 20% Wartości Aktywów Netto Subfunduszu,
- b) przedmiotem transakcji finansowanych z użyciem papierów wartościowych typu transakcje buy-sell back i sell-buy back będzie do 50% Wartości Aktywów Netto Subfunduszu,

- c) przedmiotem transakcji finansowanych z użyciem papierów wartościowych typu transakcje repo i reverse repo będzie do 50% Wartości Aktywów Netto Subfunduszu.

3) Kryteria wyboru kontrahentów (w tym status prawny, kraj pochodzenia, minimalny rating kredytowy).

Przy dokonywaniu transakcji finansowanych z użyciem papierów wartościowych Subfundusz bierze pod uwagę kryteria doboru lokat właściwe dla danego papieru wartościowego będącego przedmiotem transakcji, ze szczególnym uwzględnieniem analizy płynności, jak i kryteria oceny jakości kredytowej i sytuacji finansowej kontrahenta transakcji (w tym poziomu ratingu kredytowego, o ile został nadany).

Kontrahentami Subfunduszu w transakcjach finansowanych z użyciem papierów wartościowych będą podmioty z siedzibą w krajach należących państwach członkowskich Unii Europejskiej i w państwach należących do OECD innych niż Rzeczpospolita Polska i państwo członkowskie Unii Europejskiej.

4) Akceptowalne zabezpieczenia: opis akceptowalnych zabezpieczeń w odniesieniu do rodzajów aktywów, wystawcy, terminu zapadalności, płynności, a także zasad dywersyfikacji i korelacji zabezpieczeń.

Akceptowalnym środkiem zabezpieczenia są: środki pieniężne, zbywalne papiery wartościowe lub instrumenty rynku pieniężnego, w zakresie zgodnym z polityką inwestycyjną danego Subfunduszu oraz ograniczeniami wynikającymi z Ustawy i Statutu Funduszu.

Nie przewiduje się szczegółowych zasad dywersyfikacji zabezpieczeń, poza ogólnymi zasadami dywersyfikacji lokat oraz ograniczeniami inwestycyjnymi przewidzianymi w Ustawie i Statucie Funduszu w odniesieniu do każdego Subfunduszu. Nie przewiduje się dodatkowych zasad dotyczących korelacji zabezpieczeń.

5) Wycena zabezpieczeń: opis stosowanej metody wyceny zabezpieczeń i jej uzasadnienie oraz informacja, czy stosowana jest codzienna wycena według wartości rynkowej i codzienne zmienne depozyty zabezpieczające.

Wycena zabezpieczeń ustalana jest w oparciu o przepisy prawa, postanowienia Statutu Funduszu w części dotyczącej danego Subfunduszu lub umów z kontrpartnerami transakcji.

Subfundusz codziennie aktualizuje wycenę wartości zabezpieczeń oraz depozytów zabezpieczających.

6) Zarządzanie ryzykiem: opis ryzyk związanych z transakcjami finansowanymi z użyciem papierów wartościowych i swapami przychodu całkowitego, jak również ryzyk związanych z zarządzaniem zabezpieczeniami, takich jak: ryzyko operacyjne, ryzyko płynności, ryzyko kontrahenta, ryzyko przechowywania i ryzyka prawne, a także, w stosownych przypadkach, ryzyk wynikających z ponownego wykorzystania tych zabezpieczeń.

Z transakcjami finansowanymi z użyciem papierów wartościowych oraz z zarządzaniem zabezpieczeniami tych transakcji związane są następujące rodzaje ryzyka:

ryzyko operacyjne - ryzyko wystąpienia straty wynikającej z nieodpowiednich procesów wewnętrznych i nieprawidłowości dotyczących systemów Towarzystwa, zasobów ludzkich lub wynikającej ze zdarzeń zewnętrznych, W szczególności skutkiem materializacji takiego ryzyka są błędnie rozliczone transakcje, opóźnienia w dostarczeniu środków lub zabezpieczeń oraz niewłaściwe kwoty transakcji

ryzyko płynności – ryzyko to polega na możliwości poniesienia strat w wyniku przyjęcia przedmiotu zabezpieczenia, które może okazać się instrumentem o ograniczonej płynności, a tym samym z brakiem możliwości przeprowadzenia transakcji na aktywach przyjętych jako zabezpieczenie w odpowiednio krótkim czasie przy zachowaniu aktualnej ceny rynkowej. Jest to ryzyko braku możliwości upłynnienia aktywów bez wpływu na ich aktualną cenę. Dla ograniczenia tego ryzyka Subfundusz stara się stosować środki pieniężne jako podstawowy sposób zabezpieczenia.

ryzyko kontrahenta – w przypadku gdy kontrahent nie wywiązuje się ze swoich zobowiązań wynikających z transakcji Subfundusz może ponieść straty negatywnie wpływające na Wartość Aktywów Netto Subfunduszu, ryzyko to w szczególności odnosi się do wystąpienia sytuacji niewypłacalności kontrahenta

ryzyko przechowywania - ryzyko związane z przekazaniem papierów wartościowych na zabezpieczenie transakcji występuje w przypadku, gdy podmiot przyjmujący zabezpieczenie nie przechowuje zabezpieczenia na odrębnym rachunku wyłączonym z masy upadłościowej instytucji przechowującej te papiery wartościowe

ryzyko prawne – ryzyko związane z zawieraniem transakcji z podmiotami działającymi na rynkach poza Rzeczpospolitą Polską, w których prawa i obowiązki stron transakcji w zakresie transakcji określone są w sposób odmienny

ryzyko wynikające z ponownego wykorzystania zabezpieczeń – ryzyko to istnieje gdy kontrahent Subfunduszu ponownie używa papierów wartościowych stanowiących zabezpieczenie transakcji i może dojść do sytuacji, w której kontrahent nie odzyska zabezpieczenia w terminie pozwalającym mu na wywiązanie się z obowiązków wynikających z transakcji zawartej z Subfunduszem,

7) Opis sposobu przechowywania aktywów podlegających transakcjom finansowanym z użyciem papierów wartościowych i swapom przychodu całkowitego oraz otrzymanych zabezpieczeń (np. u depozytariusza Subfunduszu).

Aktywa podlegających transakcjom finansowanym z użyciem papierów wartościowych są utrzymywane bądź rejestrowane przez depozytariusza.

8) Opis wszelkich ograniczeń (regulacyjnych lub dobrowolnych) dotyczących ponownego wykorzystania zabezpieczeń.

Nie istnieją dobrowolne ograniczenia ponownego wykorzystania zabezpieczeń. Ograniczenia regulacyjne wynikają przede wszystkim z brzmienia Rozporządzenia Parlamentu Europejskiego i Rady (UE) 2015/2365 z dnia 25 listopada 2015 r. w sprawie przejrzystości transakcji finansowanych z użyciem papierów wartościowych i ponownego wykorzystania oraz zmiany rozporządzenia (UE) nr 648/2012 oraz przepisów prawa ograniczających wysokość dźwigni finansowej poszczególnych Subfunduszy w ramach Funduszu.

9) Zasady dotyczące podziału zysków z transakcji finansowanych z użyciem papierów wartościowych i ze swapów przychodu całkowitego: opis tego, jaki odsetek dochodów generowanych przez transakcje finansowane z użyciem papierów wartościowych i swapy przychodu całkowitego jest przekazywany do przedsiębiorstwa zbiorowego inwestowania, a także opis kosztów i opłat przypisanych zarządzającemu lub stronom trzecim (np. tzw. „agent lender”). Prospekt emisyjny lub informacje ujawniane inwestorom wskazują również, czy są to jednostki powiązane z zarządzającym.

Wszystkie zyski wynikające z transakcji finansowanych z użyciem papierów wartościowych powiększają aktywa Subfunduszu.

Subfundusz może zawierać transakcje finansowane z użyciem papierów wartościowych również z podmiotami powiązanymi z Towarzystwem, z zastrzeżeniem ograniczeń wynikających z przepisów prawa.

Koszty lub opłaty wynikające z transakcji finansowanych z użyciem papierów wartościowych są pokrywane bezpośrednio przez Subfundusz. Niektóre z kosztów lub opłat wymienionych w zdaniu poprzedzającym mogą być ponoszone na rzecz podmiotów powiązanych z Towarzystwem.

8. Informacje wynikające z Rozporządzenia Parlamentu Europejskiego i Rady (UE) 2016/1011 z dnia 8 czerwca 2016 r. w sprawie indeksów stosowanych jako wskaźniki referencyjne w instrumentach finansowych i umowach finansowych lub do pomiaru wyników funduszy inwestycyjnych i zmieniającego dyrektywy 2008/48/WE i 2014/17/UE oraz rozporządzenie (UE) nr 596/2014 („Rozporządzenie BMR”)

Fundusz stosuje następujące wskaźniki referencyjne w rozumieniu Rozporządzenia BMR:

- 1) **WIBID1M, WIBOR6M** – wskaźnik referencyjny stopy procentowej, którego administratorem jest GPW Benchmark S.A. GPW Benchmark S.A. uzyskało zezwolenie Komisji Nadzoru Finansowego na prowadzenie działalności jako administrator wskaźników referencyjnych stopy procentowej, w tym kluczowego wskaźnika stopy procentowej. GPW Benchmark S.A. wpisana do rejestru administratorów indeksów, o którym mowa w art. 36 Rozporządzenia BMR prowadzonego przez ESMA (European Securities and Markets Authority). Więcej informacji znajduje się na stronie <https://gpwbenchmark.pl>
- 2) **WIG, WIG20 Total Return, mWIG40 Total Return i sWIG80 Total Return** – indeksy, których administratorem jest GPW Benchmark S.A. działająca na podstawie zezwolenia Komisji Nadzoru Finansowego wydanego w oparciu o art. 34 Rozporządzenia BMR i wpisana do rejestru administratorów indeksów, o którym mowa w art. 36 Rozporządzenia BMR prowadzonego przez ESMA. Więcej informacji znajduje się na stronie <https://gpwbenchmark.pl>
- 3) **Bloomberg Series-E Poland Govt 1-5 Yr Bond Index, Bloomberg Commodity Index, MSCI Emerging Markets Net Total Return Index** – indeksy, których administratorem jest spółka Bloomberg Index Services Limited, która uzyskała zezwolenie brytyjskiego organu nadzoru nad rynkiem finansowym (Financial Conduct Authority) na opracowywanie przez siebie wskaźniki. Obecnie Bloomberg Index Services Limited jest traktowana jako administrator z państwa trzeciego, a obliczane przez nią indeksy mogą być

wykorzystywane jako wskaźniki referencyjne do zakończenia okresu przejściowego, który nastąpi w dniu 31 grudnia 2025 r., przedłużonego na mocy Rozporządzenia Delegowanego Komisji (UE) 2023/2222 z dnia 14 lipca 2023 r. przedłużającego okres przejściowy ustanowiony dla wskaźników referencyjnych państw trzecich w art. 51 ust. 5 Rozporządzenia BMR. Więcej informacji znajduje się na stronie <https://www.bloomberg.com>

- 4) **MSCI World Net Total Return USD Index** – indeks, którego wartość jest obliczana przez administratora MSCI Limited. Spółka MSCI Limited uzyskała zezwolenie brytyjskiego organu nadzoru nad rynkiem finansowym (Financial Conduct Authority) na opracowywane przez siebie wskaźniki. Obecnie MSCI Limited jest traktowana jako administrator z państwa trzeciego, a obliczane przez nią indeksy mogą być wykorzystywane jako wskaźniki referencyjne do zakończenia okresu przejściowego, który nastąpi w dniu 31 grudnia 2025 r., przedłużonego na mocy Rozporządzenia Delegowanego Komisji (UE) 2023/2222 z dnia 14 lipca 2023 r. przedłużającego okres przejściowy ustanowiony dla wskaźników referencyjnych państw trzecich w art. 51 ust. 5 Rozporządzenia BMR. Więcej informacji znajduje się na stronie <https://www.msci.com>
- 5) **LIBORUSD6M** – indeks, który, opracowywany jest przez spółkę ICE Data Indices LLC, która została zarejestrowana przez brytyjski organ nadzoru nad rynkiem finansowym (Financial Conduct Authority), jako administrator wskaźnika referencyjnego LIBOR USD. W dniu 3 kwietnia 2023 r., Financial Conduct Authority, wydał decyzję o wycofaniu od 1 października 2024 r. wskaźnika LIBOR USD. Od 1 lipca do 30 września 2024 r. dla tenorów 6M wskaźnik będzie obowiązywał w formie syntetycznej. Po tym terminie przestanie istnieć. Więcej informacji znajduje się na stronie <https://www.theice.com/market-data/indices>

Wskaźniki referencyjne są stosowane do obliczania opłat za wyniki. Towarzystwo posiada wewnętrzne regulacje określające działania podejmowane na wypadek istotnych zmian lub zaprzestania opracowywania stosowanych wskaźników referencyjnych.

9. **Fundusz nie uczestniczył w żadnej procedurze rejestracji poza granicami Polski i oferuje Jednostki Uczestnictwa wyłącznie na terytorium Polski. Ustawodawstwo innych państw może przewidywać dla swoich obywateli lub innych podmiotów podlegających ich ustawodawstwu ograniczenia możliwości inwestowania w Fundusz. W szczególności, Jednostki Uczestnictwa Funduszu nie zostały i nie zostaną zarejestrowane zgodnie z US Securities Act 1933 (wraz z późn. zm.) lub jakimikolwiek przepisami stanowymi. Zgodnie z prawem Stanów Zjednoczonych, Jednostki Uczestnictwa Funduszu nie mogą być oferowane i sprzedawane bezpośrednio lub pośrednio w Stanach Zjednoczonych ani też oferowane i sprzedawane „osobom amerykańskim” (US Persons, zgodnie z definicją w prawie amerykańskim) lub na rachunek lub rzecz tych osób. „Osoby amerykańskie” są zobowiązane do poinformowania Funduszu o swoim statusie.**

Rozdział VII

Załączniki

1. Wykaz definicji

W Prospekcie użyto następujących definicji i określeń skrótowych:

- 1.1. **Agent Transferowy** – ProService Finteco Sp. z o.o., podmiot, który na zlecenie Funduszu prowadzi Rejestr Uczestników i wykonuje inne czynności na rzecz Funduszu.
- 1.2. **Aktywa Funduszu** – mienie Funduszu obejmujące środki z tytułu wpłat Uczestników Funduszu, prawa nabyte oraz pożytki z tych praw.
- 1.3. **Aktywa Subfunduszu** – mienie każdego Subfunduszu obejmujące środki pieniężne z tytułu wpłat Uczestników Funduszu do danego Subfunduszu, środki pieniężne, prawa nabyte w ramach Subfunduszu oraz pożytki z tych praw. Aktywa wszystkich Subfunduszy stanowią Aktywa Funduszu.
- 1.4. **Aktywny Rynek** – rynek, na którym transakcje dotyczące danego składnika aktywów lub zobowiązania odbywają się z dostateczną częstotliwością i mają dostateczny wolumen, aby dostarczać bieżących informacji na temat cen tego składnika aktywów lub zobowiązania, w tym rynki giełdowe, rynki pośredników, rynki brokerskie i rynki transakcji bezpośrednich, które cechują się taką częstotliwością i wolumenem..
- 1.4a. **Całkowita ekspozycja**- obliczana, uznanymi metodami, wyrażona w walucie, w której wyceniane są aktywa funduszu inwestycyjnego, kwotę zaangażowania funduszu powstałego na skutek zawierania umów, których przedmiotem są instrumenty pochodne, lub innych umów stosowanych w celu zapewnienia sprawnego zarządzania portfelem inwestycyjnym funduszu.
- 1.5. **Baza instrumentów Pochodnych, Instrument Bazowy** – papiery wartościowe, Instrumenty Rynku Pieniężnego lub inne prawa majątkowe, a także określone indeksy, kursy walut, stopy procentowe, stanowiące podstawę do ustalenia ceny Instrumentu Pochodnego lub Niewystandaryzowanego Instrumentu Pochodnego.
- 1.5a. **Dane Nieobserwowalne** – dane wejściowe do modelu wyceny opracowywane przy wykorzystaniu wszystkich wiarygodnych informacji dostępnych w danych okolicznościach na temat założeń przyjmowanych przez uczestników rynku, które spełniają cel wyceny wartości godziwej.
- 1.5b. **Dane Obserwowalne** – dane wejściowe do modelu wyceny odzwierciedlające założenia, które przyjęliby uczestnicy rynku podczas wyceny składnika aktywów lub zobowiązania uwzględniające w sposób bezpośredni lub pośredni:
 - 1) ceny podobnych aktywów lub zobowiązań pochodzących z Aktywnego Rynku,
 - 2) ceny identycznych lub podobnych aktywów lub zobowiązań pochodzących z rynku, który nie jest aktywny,
 - 3) dane wejściowe do modelu inne niż ceny, o których mowa w pkt 1) i 2), które są obserwowalne w odniesieniu do danego składnika aktywów lub zobowiązania w szczególności:
 - a) stopy procentowe i krzywe dochodowości obserwowalne we wspólnie notowanych przedziałach,
 - b) zakładaną zmienność,
 - c) spread kredytowy,
 - 4) dane wejściowe potwierdzone przez rynek.
- 1.6. **Depozytariusz** – podmiot, który na zlecenie Funduszu prowadzi rejestr Aktywów Funduszu.
- 1.7. **Dystrybutor** – inny niż Towarzystwo, podmiot mający prawo do prowadzenia działalności pośrednictwa w zbywaniu i odkupywaniu Jednostek Uczestnictwa, uprawniony na podstawie umowy z Funduszem lub Towarzystwem do występowania i składania oświadczeń w imieniu Funduszu w związku ze zbywaniem i odkupywaniem Jednostek Uczestnictwa.
- 1.8. **Dzień Wyceny** – dzień, w którym dokonuje się wyceny Aktywów Funduszu oraz Aktywów Subfunduszy, ustalenia Wartości Aktywów Netto Funduszu i Wartości Aktywów Netto Subfunduszy oraz ustalenia Wartości Aktywów Netto na Jednostkę Uczestnictwa każdego Subfunduszu. Dniem tym jest każdy dzień regularnej sesji na Giełdzie Papierów Wartościowych w Warszawie S. A.
- 1.9. **Fundusz** – Generali Fundusze Fundusz Inwestycyjny Otwarty.
- 1.10. **IKE** – indywidualne konto emerytalne prowadzone na warunkach i zasadach przewidzianych przepisami ustawy z dnia 20 kwietnia 2004 r. o indywidualnych kontach emerytalnych oraz indywidualnych kontach zabezpieczenia

emerytalnego.

- 1.10a. IKZE** – indywidualne konto zabezpieczenia emerytalnego prowadzone na warunkach i zasadach przewidzianych przepisami ustawy z dnia 20 kwietnia 2004 r. o indywidualnych kontach emerytalnych oraz indywidualnych kontach zabezpieczenia emerytalnego.
- 1.10b. Instrumenty Finansowe**- instrumenty finansowe, o których mowa w art. 2 ust 1 Ustawy z dnia 29 lipca 2005 r. o obrocie instrumentami finansowymi.
- 1.11. Instrumenty Pochodne** – prawa majątkowe, których cena rynkowa zależy bezpośrednio lub pośrednio od ceny lub wartości papierów wartościowych, o których mowa w art. 3 pkt 1 lit. a) ustawy o obrocie instrumentami finansowymi, oraz inne prawa majątkowe, których cena rynkowa bezpośrednio lub pośrednio zależy od kształtowania się ceny rynkowej walut obcych lub od zmiany wysokości stóp procentowych.
- 1.12. Instrumenty Rynku Pieniężnego** – papiery wartościowe lub prawa majątkowe inkorporujące wyłącznie wierzytelności pieniężne:
- terminie realizacji praw nie dłuższym niż 397 dni liczonym od dnia ich wystawienia lub od dnia ich nabycia lub
 - które regularnie podlegają dostosowaniu do bieżących warunków panujących na rynku pieniężnym w okresach nie dłuższych niż 397 dni, lub
 - których ryzyko inwestycyjne, w tym ryzyko kredytowe i ryzyko stopy procentowej, odpowiada ryzyku instrumentów finansowych, o których mowa w lit. a) lub b)
- oraz co do których istnieje podaż i popyt umożliwiające ich nabywanie i zbywanie w sposób ciągły na warunkach rynkowych, przy czym przejściowa utrata płynności przez papier wartościowy lub prawo majątkowe nie powoduje utraty przez ten papier lub prawo statusu Instrumentu Rynku Pieniężnego.
- 1.12a. Kluczowe informacje** - dokument zawierający kluczowe informacje, o którym mowa w art. 1 Rozporządzenia 1286/2014, który zawiera informacje dotyczące detalicznego produktu zbiorowego inwestowania, o którym mowa w art. 4 pkt 1 Rozporządzenia 1286/2014.
- 1.13. Komisja** – Komisja Nadzoru Finansowego (dawniej: Komisja Papierów Wartościowych i Giełd).
- 1.14. Niewystandaryzowane Instrumenty Pochodne** – Instrumenty Pochodne, które są przedmiotem obrotu poza rynkiem zorganizowanym, a ich treść jest lub może być przedmiotem negocjacji między stronami.
- 1.15. Prospekt, Prospekt Informacyjny** – niniejszy prospekt informacyjny Funduszu.
- 1.16. Rejestr Uczestników** – elektroniczna ewidencja danych dotyczących Uczestników; w ramach Rejestru Uczestników Fundusz wydziela Subrejstry Uczestników dla każdego Subfunduszu.
- 1.17. Rozporządzenie** – rozporządzenie Rady Ministrów z dnia 22 maja 2013 r. w sprawie prospektu informacyjnego funduszu inwestycyjnego otwartego i specjalistycznego funduszu inwestycyjnego otwartego oraz wyliczania wskaźnika zysku do ryzyka tych funduszy.
- 1.17a. Rozporządzenie FRP** – Rozporządzenia Parlamentu Europejskiego i Rady (UE) 2017/1131 z dnia 14 czerwca 2017 roku w sprawie funduszy rynku pieniężnego.
- 1.18. Statut** – statut Generali Fundusze^{FIO}.
- 1.19. Subfundusz** – nieposiadająca osobowości prawnej, wydzielona organizacyjnie część Funduszu, charakteryzująca się w szczególności odmienną polityką inwestycyjną, Fundusz składa się z wydzielonych Subfunduszy, wskazanych w Prospekcie.
- 1.20. Subrejestr** – elektroniczna ewidencja danych dotyczących jednego Uczestnika w danym Subfunduszu.
- 1.21. Tabele Opłat** – ustalone przez Fundusz zestawienie obowiązujących stawek opłaty manipulacyjnej udostępniane u Dystrybutorów i w siedzibie Funduszu osobie przystępującej do Funduszu oraz Uczestnikowi Funduszu przy zbywaniu i odkupywaniu przez Fundusz Jednostek Uczestnictwa.
- 1.21a Trwały nośnik informacji**- rozumie się przez to każdy nośnik informacji umożliwiający przechowywanie przez czas niezbędny, wynikający z charakteru informacji oraz celu ich sporządzenia lub przekazania, zawartych na nim informacji w sposób uniemożliwiający ich zmianę lub pozwalający na odtworzenie informacji w wersji i formie jakiej zostały sporządzone lub przekazane.
- 1.22. Towarzystwo** – Generali Investments Towarzystwo Funduszy Inwestycyjnych Spółka Akcyjna.
- 1.22a. Transakcja repo / sell-buy back** – transakcja, w której Fundusz, działający na rachunek Subfunduszu, zobowiązuje się wobec drugiej strony do przeniesienia prawa własności papierów wartościowych w dacie uzgodnionej w warunkach transakcji w zamian za zapłatę określonej kwoty przez drugą stronę, a druga strona

zobowiązuje się do zwrotnego przeniesienia prawa własności równoważnych papierów wartościowych w dacie zapadalności transakcji w zamian za zapłatę określonej kwoty przez Fundusz;

- 1.22b. Transakcja reverse repo / buy-sell back** – transakcja, w której druga strona zobowiązuje się wobec Funduszu, działającego na rachunek Subfunduszu, do przeniesienia prawa własności papierów wartościowych w dacie uzgodnionej w warunkach transakcji w zamian za zapłatę określonej kwoty przez Fundusz, a Fundusz działający na rachunek Subfunduszu zobowiązuje się do zwrotnego przeniesienia prawa własności równoważnych papierów wartościowych w dacie zapadalności transakcji w zamian za zapłatę określonej kwoty przez drugą stronę;
- 1.23. Uczestnik Funduszu, Uczestnik** – osoba fizyczna, prawna, jednostka organizacyjna nieposiadająca osobowości prawnej, która za wpłatę wniesioną do Funduszu nabyła przynajmniej część Jednostki Uczestnictwa związanej z danym Subfunduszem zbywanej przez Fundusz.
- 1.24. Ustawa** – ustawa z dnia 27 maja 2004 r. o funduszach inwestycyjnych oraz zarządzaniu alternatywnymi funduszami inwestycyjnymi.
- 1.25. Ustawa o IKE/IKZE** – ustawa z dnia 20 kwietnia 2004 r. o indywidualnych kontach emerytalnych oraz indywidualnych kontach zabezpieczenia emerytalnego.
- 1.26. Ustawa o ofercie** – ustawa z dnia 29 lipca 2005 r. o ofercie publicznej i warunkach wprowadzania instrumentów finansowych do zorganizowanego systemu obrotu oraz o spółkach publicznych.
- 1.27. Ustawa o pracowniczych programach emerytalnych** – ustawa z dnia 20 kwietnia 2004 r. o pracowniczych programach emerytalnych.
- 1.28. Wartość Aktywów Netto Funduszu** – Wartość Aktywów Funduszu pomniejszona o zobowiązania Funduszu.
- 1.29. Wartość Aktywów Netto Subfunduszu** – wartość Aktywów Subfunduszu pomniejszona o zobowiązania Subfunduszu oraz o zobowiązania Funduszu, obciążające dany Subfundusz.
- 1.30. Wartość Aktywów Netto Subfunduszu na Jednostkę Uczestnictwa** – Wartość Aktywów Netto danego Subfunduszu w Dniu Wyceny podzielona przez liczbę wszystkich Jednostek Uczestnictwa danego Subfunduszu, które w tym dniu zapisane są na Subrejestrach Uczestników tego Subfunduszu. Wartość Aktywów Netto Subfunduszu na Jednostkę Uczestnictwa oblicza się oddzielnie dla każdej kategorii Jednostki Uczestnictwa.
- 1.30a. WIBID** – (Warsaw Interbank Bid Rate) stopa procentowa za jaką banki przyjmują środki pieniężne w depozyt od innych banków.
- 1.30b. WIBOR** - (Warsaw Interbank Offered Rate) stopa procentowa za jaką banki składałyby środki pieniężne w depozyt w innych bankach.
- 1.31. Zgromadzenie Uczestników, Zgromadzenie**- organ Funduszu posiadający uprawnienia określone w statucie i Ustawie.

2. Statut Funduszu

Statut Generali Fundusze Fundusz Inwestycyjny Otwarty

Część I. Fundusz

Rozdział I. Postanowienia ogólne.

Art. 1. Fundusz

1. Fundusz jest osobą prawną i działa pod nazwą Generali Fundusze Fundusz Inwestycyjny Otwarty, zwany dalej w Statucie „Funduszem”.
2. Fundusz może używać nazwy skróconej Generali Fundusze FIO.
3. Fundusz jest funduszem inwestycyjnym otwartym z wydzielonymi subfunduszami w rozumieniu ustawy z dnia 27 maja 2004 r. o funduszach inwestycyjnych, zwanej dalej „Ustawą”, powstałym z przekształcenia w trybie art. 240 ust. 1 Ustawy następujących funduszy inwestycyjnych:
 - 1) Generali Korona Dochodowy Fundusz Inwestycyjny Otwarty,
 - 2) Generali Korona Obligacje Fundusz Inwestycyjny Otwarty,
 - 3) Generali Dolar Fundusz Inwestycyjny Otwarty,
 - 4) (skreślono),
 - 5) Generali Korona Zrównoważony Fundusz Inwestycyjny Otwarty,
 - 6) Generali Korona Akcje Fundusz Inwestycyjny Otwarty,
 - 7) (skreślono),
 - 8) (skreślono),
 - 9) (skreślono),
 - 10) Generali Akcje: Nowa Europa Fundusz Inwestycyjny Otwarty.
4. Fundusz w przypadku zawarcia z pracodawcą umowy o wnoszenie składek do poszczególnych Subfunduszy, może realizować pracownicze programy emerytalne w rozumieniu ustawy z dnia 20 kwietnia 2004 r. o pracowniczych programach emerytalnych (DzU z 2004 r., nr 116 poz. 1207 ze zm.) na zasadach określonych w tej ustawie, Statucie oraz umowie z pracodawcą.
5. Czas trwania Funduszu jest nieograniczony.

Art. 2. Siedziba i adres Funduszu

Siedzibą i adresem Funduszu jest siedziba i adres Generali Investments Towarzystwo Funduszy Inwestycyjnych Spółka Akcyjna.

Art. 3. Przedmiot działalności Funduszu

1. Przedmiotem działalności Funduszu jest lokowanie środków pieniężnych zebranych w drodze publicznego proponowania nabycia Jednostek Uczestnictwa w określone w Ustawie i Statucie papiery wartościowe, Instrumenty Rynku Pieniężnego i inne prawa majątkowe.
2. Fundusz działa w imieniu własnym i na własną rzecz, ze szczególnym uwzględnieniem interesu Uczestników, przestrzegając zasad ograniczania ryzyka inwestycyjnego określonych w Ustawie.

Art. 4. Subfundusze.

1. Z zastrzeżeniem ust. 4, Fundusz składa się z następujących Subfunduszy:

- 1) Generali Korona Dochodowy,
- 2) Generali Korona Obligacje,
- 3) Generali Dolar,
- 4) (skreślono),
- 5) Generali Korona Zrównoważony,
- 6) Generali Korona Akcje,
- 7) (skreślono),
- 8) (skreślono),
- 9) (skreślono),
- 10) Generali Akcji Rynków Wschodzących,
- 11) (skreślono),
- 12) (skreślono),
- 13) (skreślono),
- 14) Max,
- 15) Generali Akcje Value,
- 16) (Skreślono),
- 17) Generali Konserwatywny,
- 18) Generali Stabilny Wzrost,
- 19) Generali Akcje Małych i Średnich Spółek
- 20) Generali Surowców,
- 21) Generali Akcji: Megatrendy,
- 22) Akcje: 3,
- 23) Akcje: 4,

- 24) Akcje: 5,
 - 25) Mieszany: 1,
 - 26) Mieszany: 2,
 - 27) Mieszany: 3,
 - 28) Generali Oszczędnościowy,
 - 29) Dług: 2,
 - 30) Akcje: 6,
 - 31) Akcje: 7,
 - 32) Akcje: 8,
 - 33) Akcje: 9,
 - 34) Akcje: 10,
 - 35) Akcje: 11.
- 2. Subfundusze nie posiadają osobowości prawnej.
 - 3. Subfundusze prowadzą różną politykę inwestycyjną.
 - 4. Nowe Subfundusze mogą być tworzone na zasadach określonych w Art. 39 Statutu.

Art. 5. Definicje i skróty

Użyte w niniejszym Statucie określenia mają następujące znaczenie:

- 1) Agent Transferowy – podmiot, który w imieniu Funduszu prowadzi Rejestr Uczestników a także Subrejstry oraz wykonuje inne czynności na rzecz Funduszu lub Towarzystwa,
- 2) Aktywa Funduszu – mienie Funduszu obejmujące środki pieniężne z tytułu wpłat Uczestników, środki pieniężne, prawa nabyte przez Fundusz oraz pożytki z tych praw,
- 3) Aktywa Subfunduszu – mienie każdego Subfunduszu obejmujące środki pieniężne z tytułu wpłat Uczestników do danego Subfunduszu, środki pieniężne, prawa nabyte w ramach Subfunduszu oraz pożytki z tych praw; Aktywa wszystkich Subfunduszy stanowią Aktywa Funduszu,
- 4) Aktywny Rynek – rynek, na którym transakcje dotyczące danego składnika aktywów lub zobowiązania odbywają się z dostateczną częstotliwością i mają dostateczny wolumen, aby dostarczać bieżących informacji na temat cen tego składnika aktywów lub zobowiązania, w tym rynki giełdowe, rynki pośredników, rynki brokerskie i rynki transakcji bezpośrednich, które cechują się taką częstotliwością i wolumenem,
 - 4a) Całkowita ekspozycja- obliczana, uznanymi metodami, wyrażona w walucie, w której wyceniane są aktywa funduszu inwestycyjnego, kwotę zaangażowania funduszu powstałego na skutek zawierania umów, których przedmiotem są instrumenty pochodne, lub innych umów stosowanych w celu zapewnienia sprawnego zarządzania portfelem inwestycyjnym funduszu.
- 5) Depozytariusz – Deutsche Bank /Polska/ Spółka Akcyjna prowadzący rejestr Aktywów Funduszu,
- 6) Dystrybutor – inny niż Towarzystwo, podmiot mający prawo do prowadzenia działalności pośrednictwa w zbywaniu

i odkupywaniu Jednostek Uczestnictwa, uprawniony na podstawie umowy z Funduszem lub Towarzystwem do występowania i składania oświadczeń w imieniu Funduszu w związku ze zbywaniem i odkupywaniem Jednostek Uczestnictwa,

- 7) Dzień Wyceny – dzień, w którym dokonuje się wyceny Aktywów Funduszu oraz Aktywów Subfunduszy, ustalenia Wartości Aktywów Netto Funduszu i Wartości Aktywów Netto Subfunduszy oraz ustalenia Wartości Aktywów Netto na Jednostkę Uczestnictwa każdego Subfunduszu. Dniem tym jest każdy dzień regularnej sesji na Giełdzie Papierów Wartościowych w Warszawie S. A.,
- 7a) EUR – euro, prawny środek płatniczy na terenie Strefy Euro,
- 8) GPW – Giełda Papierów Wartościowych w Warszawie S.A.
- 9) Indywidualne Konto Emerytalne lub IKE – wyodrębniony zapis w Subrejestrze, prowadzony przez Fundusz dla Uczestnika IKE zgodnie z przepisami Ustawy o IKE/IKZE, Statutu i Umowy o prowadzenie IKE, służący do ewidencjonowania jego danych,
- 9a) Indywidualne Konto Zabezpieczenia Emerytalnego lub IKZE – wyodrębniony zapis w Rejestrze Uczestników, prowadzony przez Fundusz dla Uczestnika IKZE zgodnie z przepisami Ustawy o IKE/IKZE, Statutu i Umowy o prowadzenie IKZE, służący do ewidencjonowania jego danych,
- 9b) Instrumenty Finansowe- instrumenty finansowe, o których mowa w art. 2 ust 1 Ustawy z dnia 29 lipca 2005 r. o obrocie instrumentami finansowymi.
- 10) Instrumenty Pochodne – prawa majątkowe, których cena rynkowa zależy bezpośrednio lub pośrednio od ceny lub wartości papierów wartościowych, o których mowa w art. 3 pkt 1 lit. a ustawy z dnia 29 lipca 2005 r. o obrocie instrumentami finansowymi, oraz inne prawa majątkowe, których cena rynkowa bezpośrednio lub pośrednio zależy od kształtowania się ceny rynkowej walut obcych lub od zmiany wysokości stóp procentowych,
- 11) Instrumenty Rynku Pieniężnego – papiery wartościowe lub prawa majątkowe inkorporujące wyłącznie wierzytelności pieniężne:
 - a) o terminie realizacji praw nie dłuższym niż 397 dni liczonym od dnia ich wystawienia lub od dnia ich nabycia lub
 - b) które regularnie podlegają dostosowaniu do bieżących warunków panujących na rynku pieniężnym w okresach nie dłuższych niż 397 dni, lub
 - c) których ryzyko inwestycyjne, w tym ryzyko kredytowe i ryzyko stopy procentowej, odpowiada ryzyku instrumentów finansowych, o których mowa w lit. a) lub b)- oraz co do których istnieje podaż i popyt umożliwiające ich nabywanie i zbywanie w sposób ciągły na warunkach rynkowych, przy czym przejściowa utrata płynności przez papier wartościowy lub prawo majątkowe nie powoduje utraty przez ten papier lub prawo statusu Instrumentu Rynku Pieniężnego,
- 12) Jednostka Uczestnictwa lub Jednostka – prawo Uczestnika do udziału w Aktywach Netto danego Subfunduszu. Fundusz zbywa Jednostki Uczestnictwa różnych kategorii, wskazanych w art. 16,
- 12a) Kluczowe informacje- dokument zawierający kluczowe informacje, o którym mowa w art. 1 Rozporządzenia 1286/2014, który zawiera informacje dotyczące detalicznego produktu zbiorowego inwestowania, o którym mowa w art. 4 pkt 1 Rozporządzenia 1286/2014,
- 13) Komisja – Komisja Nadzoru Finansowego,
- 14) Niewystandaryzowane Instrumenty Pochodne – Instrumenty Pochodne, które są przedmiotem obrotu poza rynkiem zorganizowanym, a ich treść jest lub może być przedmiotem negocjacji między stronami,
- 15) Regulamin IKE – Regulamin prowadzenia Indywidualnych Kont Emerytalnych, stanowiący integralną część Umowy o prowadzenie IKE,

- 15a) Regulamin IKZE – Regulamin prowadzenia Indywidualnych Kont Zabezpieczenia Emerytalnego, stanowiący integralną część Umowy o prowadzenie IKZE,
- 16) Rejestr Uczestników – elektroniczna ewidencja danych dotyczących Uczestników; w ramach Rejestru Uczestników, Fundusz wydziela Subrejstry Uczestników dla każdego Subfunduszu,
- 16a) Rozporządzenie FRP - Rozporządzenie Parlamentu Europejskiego i Rady (UE) 2017/1131 z dnia 14 czerwca 2017 roku w sprawie funduszy rynku pieniężnego,
- 16b) Rozporządzenie 1286/2014 - rozporządzenie Parlamentu Europejskiego i Rady (UE) nr 1286/2014 z dnia 26 listopada 2014 r. w sprawie dokumentów zawierających kluczowe informacje, dotyczących detalicznych produktów zbiorowego inwestowania i ubezpieczeniowych produktów inwestycyjnych (PRIIP) (Dz. Urz. UE L 352 z 09.12.2014, str. 1, z późn. zm.),
- 17) Statut – Statut Generali Fundusze Funduszu Inwestycyjnego Otwartego,
- 18) Subfundusz – nie posiadająca osobowości prawnej, wydzielona organizacyjnie część Funduszu, charakteryzująca się w szczególności odmienną polityką inwestycyjną,
- 19) Subrejestr – elektroniczna ewidencja danych dotyczących jednego Uczestnika w danym Subfunduszu,
- 20) Tabele Opłat – ustalane przez Fundusz zestawienie obowiązujących stawek opłaty manipulacyjnej dla poszczególnych Subfunduszy udostępniane u Dystrybutorów i w siedzibie Funduszu osobie przystępującej do Subfunduszu oraz Uczestnikowi przy zbywaniu i odkupywaniu Jednostek Uczestnictwa,
- 21) Towarzystwo – Generali Investments Towarzystwo Funduszy Inwestycyjnych Spółka Akcyjna,
- 21a) Trwały nośnik informacji- rozumie się przez to każdy nośnik informacji umożliwiający przechowywanie przez czas niezbędny, wynikający z charakteru informacji oraz celu ich sporządzenia lub przekazania, zawartych na nim informacji w sposób uniemożliwiający ich zmianę lub pozwalający na odtworzenie informacji w wersji i formie jakiej zostały sporządzone lub przekazane.
- 22) Uczestnik – osoba fizyczna, osoba prawna, lub jednostka organizacyjna nie posiadająca osobowości prawnej, na rzecz której w Subrejestrze zapisane są Jednostki Uczestnictwa lub ich ułamkowe części,
- 23) Uczestnik IKE– osoba fizyczna, która gromadzi środki na IKE,
- 23a) Uczestnik IKZE– osoba fizyczna, która gromadzi środki na IKZE,
- 24) Umowa o prowadzenie IKE –umowa zawarta z Funduszem przez osobę uprawnioną do gromadzenia oszczędności na IKE, na podstawie przepisów Ustawy o IKE/IKZE, regulująca uprawnienia i obowiązki Funduszu i Uczestnika IKE,
- 24a) Umowa o prowadzenie IKZE –umowa zawarta z Funduszem przez osobę uprawnioną do gromadzenia oszczędności na IKZE, na podstawie przepisów Ustawy o IKE/IKZE, regulująca uprawnienia i obowiązki Funduszu i Uczestnika IKZE,
- 25) USD – dolar amerykański, prawny środek płatniczy na terytorium Stanów Zjednoczonych Ameryki Północnej,
- 26) Ustawa o IKE/IKZE – ustawa z dnia 20 kwietnia 2004 r. o indywidualnych kontach emerytalnych oraz indywidualnych kontach zabezpieczenia emerytalnego,
- 26a) Ustawa o rachunkowości – ustawa z dnia 29 września 1994 r. o rachunkowości (Dz. U. z 2002 r., Nr 76, poz. 694, ze zm.),
- 27) Wartość Aktywów Netto Funduszu – wartość Aktywów Funduszu pomniejszona o zobowiązania Funduszu,

- 28) Wartość Aktywów Netto Subfunduszu – wartość Aktywów Subfunduszu pomniejszona o zobowiązania Funduszu związane z funkcjonowaniem tego Subfunduszu oraz odpowiednią część zobowiązań Funduszu dotyczących całego Funduszu,
- 29) Wartość Aktywów Netto Subfunduszu na Jednostkę Uczestnictwa – Wartość Aktywów Netto danego Subfunduszu w Dniu Wyceny podzielona przez liczbę wszystkich Jednostek Uczestnictwa danego Subfunduszu, które w danym dniu są w posiadaniu Uczestników. Wartość Aktywów Netto Subfunduszu na Jednostkę Uczestnictwa oblicza się oddzielnie dla każdej kategorii Jednostki Uczestnictwa,
- 29a) WIBID – (Warsaw Interbank Bid Rate) stopa procentowa za jaką banki przyjmują środki pieniężne w depozyt od innych banków,
- 29b) WIBOR - (Warsaw Interbank Offered Rate) stopa procentowa za jaką banki składałyby środki pieniężne w depozyt w innych bankach,
- 30) Zgromadzenie Uczestników, Zgromadzenie- organ Funduszu posiadający uprawnienia określone w statucie i Ustawie.

Rozdział II. Organy Funduszu.

Art. 6. Organ Funduszu i sposób jego reprezentacji. Odpowiedzialność Towarzystwa

1. Organami Funduszu są Towarzystwo oraz Zgromadzenie Uczestników.
2. Towarzystwo zarządza Funduszem i jako jego organ reprezentuje go w stosunkach z osobami trzecimi.
3. Do składania oświadczeń woli w imieniu Funduszu upoważnionych jest dwóch członków zarządu Towarzystwa łącznie lub członek zarządu Towarzystwa łącznie z prokurentem.
4. Towarzystwo działa w interesie Uczestników.
5. Towarzystwo odpowiada wobec Uczestników za wszelkie szkody spowodowane niewykonaniem lub nienależytym wykonaniem swych obowiązków w zakresie zarządzania Funduszem i jego reprezentacji, chyba że niewykonanie lub nienależyte wykonanie obowiązków spowodowane jest okolicznościami, za które Towarzystwo odpowiedzialności nie ponosi.
6. Za szkody z tytułów, o których mowa w ust. 5 Fundusz nie ponosi odpowiedzialności.

Art. 6a. Zgromadzenie Uczestników

1. Zgromadzenie Uczestników wykonuje czynności określone poniżej w Statucie oraz w Ustawie.
2. Uprawnionymi do udziału w Zgromadzeniu Uczestników są uczestnicy wpisani do rejestru uczestników funduszu według stanu na koniec drugiego dnia roboczego poprzedzającego dzień zgromadzenia uczestników. W sprawach dotyczących tylko subfunduszu w funduszu z wydzielonymi subfunduszami uprawnieni do udziału w Zgromadzeniu Uczestników są uczestnicy tego subfunduszu.
3. Uczestnik może wziąć udział w Zgromadzeniu Uczestników osobiście lub przez pełnomocnika. Pełnomocnictwa udziela się w formie pisemnej pod rygorem nieważności.
4. Zgromadzenie uczestników zwoływane jest przez Zarząd Towarzystwa poprzez ogłoszenie zamieszczone na stronie internetowej www.generali-investments.pl, a następnie zawiadomi o tym każdego uczestnika indywidualnie przesyłką poleconą lub na trwałym nośniku informacji co najmniej 21 dni przed planowanym terminem Zgromadzenia Uczestników.

5. Zgromadzenie Uczestników jest ważne, jeśli wezmą w nim udział uczestnicy posiadający co najmniej 50% jednostek uczestnictwa funduszu lub subfunduszu, według stanu na dwa dni robocze przed dniem zgromadzenia uczestników.
6. Od dnia poprzedzającego dzień Zgromadzenia Uczestników do dnia Zgromadzenia Uczestników zawieszają się zbywanie i odkupywanie Jednostek Uczestnictwa Funduszu.
7. Zgromadzenie Uczestników zwołuje się w celu wyrażenia zgody na:
 - 1) rozpoczęcie prowadzenia przez fundusz działalności jako fundusz powiązany lub rozpoczęcie prowadzenia przez subfundusz w funduszu w wydzielonych subfunduszami działalności jako subfundusz powiązany;
 - 2) zmianę funduszu podstawowego;
 - 3) zaprzestanie prowadzenia działalności jako fundusz powiązany;
 - 4) połączenie krajowe i transgraniczne funduszy;
 - 5) przejęcie zarządzania funduszem inwestycyjnym otwartym przez inne towarzystwo
 - 6) przejęcie zarządzania funduszem inwestycyjnym otwartym i prowadzenia jego spraw przez spółkę zarządzającą.
8. Przed podjęciem uchwały przez Zgromadzenie Uczestników Zarząd Towarzystwa jest obowiązany przedstawić uczestnikom swoją rekomendację oraz udzielić uczestnikom wyjaśnień na temat interesujących ich zagadnień związanych ze zdarzeniem, o którym mowa w ust 7, w tym odpowiedzieć na zadanie przez uczestników pytania.
9. Każdy z Uczestników biorący udział w Zgromadzeniu Uczestników może przed podjęciem uchwały w przedmiocie o którym mowa w ust 7, może wnioskować o przeprowadzenie dyskusji w zakresie zasadności wyrażenia zgody,
10. Każda Jednostka Uczestnictwa upoważnia uczestnika do oddania jednego głosu.
11. Uchwały o wyrażeniu zgody, o której mowa w ust 7 zapadają większością 2/3 głosów uczestników obecnych lub reprezentowanych na zgromadzeniu.
12. Uchwała Zgromadzenia Uczestników jest protokołowana przez notariusza.
13. W zakresie nieuregulowanym w Statucie lub Ustawie tryb działania Zgromadzenia Uczestników oraz podejmowania uchwał określa regulamin przyjęty przez Zgromadzenie Uczestników.
14. Zgromadzenie Uczestników odbywa się w siedzibie Towarzystwa lub innym miejscu wskazanym w ogłoszeniu oraz zawiadomieniu których mowa w ust 4
15. Koszty zwołania zgromadzenia ponosi Towarzystwo.

Rozdział III. Depozytariusz. Prowadzenie rejestru Aktywów Funduszu.

Art. 7. Depozytariusz

1. Depozytariuszem prowadzącym rejestr Aktywów Funduszu i Subrejstry Aktywów wszystkich Subfunduszy na podstawie umowy o prowadzenie rejestru Aktywów Funduszu jest Deutsche Bank Polska Spółka Akcyjna z siedzibą w Warszawie, Al. Armii Ludowej 26.
2. Umowa o prowadzenie rejestru Aktywów Funduszu określa szczegółowe obowiązki Depozytariusza oraz sposób ich wykonywania. Umowa nie może ograniczyć obowiązków Depozytariusza określonych w Ustawie.
3. Depozytariusz działa w interesie Uczestników Funduszu, niezależnie od Towarzystwa.

Rozdział IV. Wpłaty do Funduszu oraz Subfunduszy.

Art. 8. Wpłaty niezbędne do utworzenia Funduszu.

Fundusz powstał z przekształcenia, w trybie art. 240 ust. 1 Ustawy, funduszy inwestycyjnych otwartych wskazanych w Art. 1 ust. 3 Statutu i do jego utworzenia nie jest konieczne zebranie wpłat.

Art. 9. Wpłaty niezbędne do utworzenia Max, Generali Akcje Value, Generali Stabilny Wzrost, Generali Konserwatywny, Generali Akcje Małych i Średnich Spółek, Generali Surowców, Generali Akcji: Megatrendy, Akcje: 3, Akcje: 4, Akcje: 5, Mieszany: 1, Mieszany: 2, Mieszany: 3, Generali Oszczędnościowy, Dług: 2, Akcje: 6, Akcje: 7, Akcje: 8, Akcje: 9, Akcje: 10 i Akcje: 11

1. Do utworzenia Max konieczne jest zebranie wpłat do Subfunduszu w wysokości nie niższej niż 100 000 złotych (słownie: sto tysięcy złotych). Do utworzenia Generali Akcje Value, Generali Stabilny Wzrost, Generali Konserwatywny, Generali Akcje Małych i Średnich Spółek, Generali Surowców, Generali Akcji: Megatrendy, Akcje: 3, Akcje: 4, Akcje: 5, Mieszany: 1, Mieszany: 2, Mieszany: 3, Generali Oszczędnościowy, Dług: 2, Akcje: 6, Akcje: 7, Akcje: 8, Akcje: 9, Akcje: 10, oraz Akcje: 11 konieczne jest zebranie do każdego Subfunduszu wpłat w wysokości nie niższej niż 1 000 złotych (słownie: jeden tysiąc złotych).
2. Wpłaty do każdego z Subfunduszy zbierane będą w drodze zapisów na Jednostki Uczestnictwa zbywane przez każdy z Subfunduszy.
3. Osobami uprawnionymi do zapisywania się na Jednostki Uczestnictwa każdego z Subfunduszy, są wszystkie osoby, o których mowa w Art. 11 Statutu, w tym Towarzystwo.
4. Przyjmowanie zapisów na Jednostki Uczestnictwa rozpocznie i zakończy się w terminie wskazanym w ogłoszeniu, o którym mowa w ust. 5 przy czym rozpoczęcie przyjmowania zapisów na Jednostki Uczestnictwa nie nastąpi wcześniej niż po zarejestrowaniu w rejestrze funduszy inwestycyjnych przekształcenia funduszy inwestycyjnych, o których mowa w art. 1 ust. 3 Statutu w Fundusz, a zakończenie przyjmowania zapisów nastąpi nie później niż po upływie 60 dni od dnia rozpoczęcia przyjmowania zapisów.
5. O rozpoczęciu i zakończeniu przyjmowania zapisów na Jednostki Uczestnictwa Subfunduszu lub Subfunduszy oraz miejscach przyjmowania zapisów, Towarzystwo powiadomi w drodze ogłoszenia na stronie internetowej www.generali-investments.pl.
6. Osoba zapisująca się na Jednostki Uczestnictwa winna złożyć wypełniony w dwóch egzemplarzach formularz zapisu na Jednostki Uczestnictwa.
7. Wszelkie konsekwencje wynikające z niewłaściwego wypełnienia formularza zapisu na Jednostki Uczestnictwa ponosi osoba dokonująca zapisów.
8. Zapis na Jednostki Uczestnictwa jest bezwarunkowy i nieodwołalny.
9. Wpłaty do Subfunduszu są dokonywane na wydzielony rachunek Subfunduszu prowadzony przez Depozytariusza.
10. W terminie 7 dni od dnia zakończenia przyjmowania zapisów na Jednostki Uczestnictwa danego Subfunduszu, Towarzystwo przydziela Jednostki Uczestnictwa. Przydział Jednostek Uczestnictwa następuje poprzez wpisanie do Subrejstru liczby Jednostek Uczestnictwa przypadających za dokonaną przez wpłacającego wpłatę do Subfunduszu, powiększoną o wartość odsetek naliczonych przez Depozytariusza za okres od dnia wpłaty na prowadzony przez niego rachunek do dnia przydziału.
11. Cena Jednostki Uczestnictwa każdego Subfunduszu objętego zapisem wynosi 100 złotych (słownie: sto złotych).

12. Nieprzydzielenie Jednostek Uczestnictwa danego Subfunduszu może być spowodowane:

- 1) nieważnością zapisu na Jednostki Uczestnictwa danego Subfunduszu, w przypadku:
 - a) niedokonania wpłaty w pełnej wysokości w terminie składania zapisów;
 - b) niewłaściwego wypełnienia formularza zapisu przez osobę, która dokonuje wpłaty na Jednostki Uczestnictwa,
- 2) nie zebraniem przez Subfundusz, którego Jednostki Uczestnictwa są przedmiotem zapisu wpłat, w wysokości określonej w ust. 1.

13. W przypadkach określonych w ust. 12, Towarzystwo rozpocznie dokonywanie zwrotu wpłat wraz z wartością otrzymanych pożytków i odsetkami naliczonymi przez Depozytariusza za okres od dnia wpłaty na rachunek prowadzony przez Depozytariusza do dnia wystąpienia jednej z przesłanek wymienionych w ust. 12, oraz pobrane opłaty manipulacyjne – osobom, które dokonały wpłat do danego Subfunduszu, w ciągu 14 dni od dnia zakończenia przyjmowania zapisów oraz powiadomi w drodze ogłoszenia na stronie internetowej www.generali-investments.pl o nie utworzeniu danego Subfunduszu.

14. W przypadku zebrania przez dany Subfundusz wpłat, w wysokości przewidzianej w ust. 1, Subfundusz rozpoczyna działalność w terminie 14 dni od dnia przydziału Jednostek Uczestnictwa tego Subfunduszu.

Rozdział V. Cel inwestycyjny i zasady polityki inwestycyjnej Subfunduszy.

Art. 10. Cel inwestycyjny i zasady polityki inwestycyjnej Subfunduszy

Cel inwestycyjny i zasady polityki inwestycyjnej poszczególnych Subfunduszy określone zostały w Części II Statutu.

Rozdział VI. Uczestnicy.

Art. 11. Uczestnicy

Uprawnionymi do nabywania i żądania odkupienia Jednostek Uczestnictwa są:

osoby fizyczne,

osoby prawne,

jednostki organizacyjne nie posiadające osobowości prawnej.

Art. 12. Osoby fizyczne

Czynności związane z nabywaniem i żądaniem odkupienia Jednostek Uczestnictwa mogą być wykonywane:

- 1) w wypadku osoby fizycznej mającej pełną zdolność do czynności prawnych – osobiście,
- 2) w wypadku osoby fizycznej mającej ograniczoną zdolność do czynności prawnych – wyłącznie za zgodą jej przedstawiciela ustawowego w zakresie czynności zwykłego zarządu, a w zakresie przekraczającym te czynności – na podstawie prawomocnego orzeczenia sądu opiekuńczego,

- 3) w wypadku osoby fizycznej nie mającej zdolności do czynności prawnych – wyłącznie przez jej przedstawiciela ustawowego w zakresie czynności zwykłego zarządu, a w zakresie przekraczającym te czynności – na podstawie prawomocnego orzeczenia sądu opiekuńczego.

Art. 13. Pełnomocnicy

1. Czynności związane z nabywaniem i żądaniem odkupienia Jednostek Uczestnictwa mogą być dokonywane przez pełnomocników.
2. Pełnomocnikiem może być osoba fizyczna posiadająca pełną zdolność do czynności prawnych lub osoba prawna.
3. Uczestnik może posiadać nie więcej niż 4 pełnomocników w odniesieniu do czynności dokonywanych w związku z jednym Subfunduszem.
4. Pełnomocnikowi nie przysługuje prawo udzielania dalszych pełnomocnictw, z zastrzeżeniem, że nie dotyczy to sytuacji, w której Jednostki Uczestnictwa wchodzi w skład portfela zarządzanego przez podmiot uprawniony do zarządzaniu portfelami, w skład których wchodzi jeden lub większa liczba maklerskich instrumentów finansowych, w rozumieniu ustawy z dnia 29 lipca 2005 r. o obrocie instrumentami finansowymi.

Art. 14. Pełnomocnictwo

1. Pełnomocnictwo może być udzielane oraz odwołane w formie pisemnej w obecności pracownika Towarzystwa, pracownika Dystrybutora lub z podpisem poświadczonym notarialnie lub poświadczone przez firmę inwestycyjną, z którą Towarzystwo uzgodniło sposób poświadczania dokumentu pełnomocnictwa lub poświadczone przez podmiot upoważniony przez Fundusz wskazany w prospekcie informacyjnym.
2. Udzielenie i odwołanie pełnomocnictwa jest skuteczne w stosunku do Funduszu z chwilą otrzymania przez Agenta Transferowego odpowiedniej dyspozycji, nie później niż w terminie 7 dni kalendarzowych od złożenia dokumentu pełnomocnictwa w Funduszu lub u Dystrybutora, chyba że opóźnienie wynika z okoliczności, za które Fundusz nie ponosi odpowiedzialności.
3. Udzielenie pełnomocnictwa do działania na wspólnym Subrejestrze małżeńskim może być dokonane wyłącznie przez zgodne i jednoczesne oświadczenie małżonków. Do odwołania pełnomocnictwa dochodzi przez oświadczenie przynajmniej jednego z małżonków.
4. Pełnomocnictwo udzielane i odwoływane poza terytorium Rzeczypospolitej Polskiej winno być poświadczone przez polską placówkę dyplomatyczną, placówkę konsularną, zagraniczną placówkę banku polskiego lub podmiot umocowany do tego przez Fundusz. Pełnomocnictwo udzielone w języku obcym winno być przetłumaczone na język polski przez tłumacza przysięgłego.
5. Pełnomocnictwo może mieć formę pełnomocnictwa ogólnego – upoważniającego do wszelkich czynności związanych z uczestnictwem w Funduszu w takim samym zakresie jak mocodawca, rodzajowego, jak również pełnomocnictwa szczególnego, w ramach których pełnomocnik ma prawo do dokonywania wyłącznie tych czynności, które są określone w treści pełnomocnictwa.
6. Jeżeli w treści pełnomocnictwa nie został wskazany Subrejestr, którego pełnomocnictwo dotyczy, uznaje się, że pełnomocnictwo dotyczy pierwszego Subrejestru otwartego dla Uczestnika w Subfunduszu z wyjątkiem Subrejestru otwartego w ramach Specjalistycznego Planu Inwestycyjnego, IKE lub IKZE oraz pracowniczego programu emerytalnego.
7. Pełnomocnik obowiązany jest do pozostawienia w Funduszu lub u Dystrybutora dokumentów pełnomocnictwa lub jego kopii poświadczonych w sposób określony w ust. 1.

Art. 15. Rejestr Uczestników

1. Agent Transferowy na zlecenie Funduszu prowadzi Rejestr Uczestników, który stanowi rejestr, o którym mowa w art. 87 ust. 1 Ustawy. W ramach Rejestru Uczestników Funduszu Fundusz wydziela Subrejstry dla każdego Uczestnika Funduszu w każdym Subfunduszu.
2. Fundusz zbywając osobie dokonującej wpłaty na nabycie Jednostek Uczestnictwa po raz pierwszy przynajmniej część Jednostki, otwiera tej osobie Subrejestr i nadaje jej numer identyfikacyjny w Rejestrze Uczestników.
3. (skreślony)
4. Uczestnik zachowuje numer identyfikacyjny w Rejestrze Uczestników również po odkupieniu od niego wszystkich Jednostek Uczestnictwa, z zastrzeżeniem postanowień zdań następujących. W przypadku odkupienia od Uczestnika wszystkich Jednostek Uczestnictwa w danym Subfunduszu, Fundusz po upływie 6 miesięcy od dnia odkupienia zamyka Subrejestr, chyba że Uczestnik zażąda wcześniejszego zamknięcia Subrejestru. Zamknięcie Subrejestru ma ten skutek, że w przypadku nabywania przez tego samego Uczestnika Funduszu Jednostek Uczestnictwa związanych z tym samym Subfunduszem, Fundusz otwiera nowy Subrejestr z nowym numerem identyfikacyjnym.
5. Uczestnik może posiadać więcej niż jeden Subrejestr w Subfunduszu.
6. Subrejestr zawiera w szczególności:
 - 1) oznaczenie Subfunduszu,
 - 2) dane identyfikujące Uczestnika,
 - 3) liczbę Jednostek Uczestnictwa należących do Uczestnika,
 - 4) datę nabycia, liczbę i cenę nabycia Jednostki Uczestnictwa,
 - 5) datę odkupienia, liczbę odkupionych Jednostek oraz kwotę wypłaconą Uczestnikowi za odkupione Jednostki,
 - 6) informacje o pełnomocnictwach udzielonych lub odwołanych przez Uczestnika,
 - 7) wzmiankę o zastawie ustanowionym na rzecz Uczestnika.
7. Dane dotyczące Uczestnika IKE lub Uczestnika IKZE i środków gromadzonych przez niego na odpowiednio IKE lub IKZE ewidencjonowane są na wyodrębnionym zapisie w ramach Subrejestru.
8. Uczestnik zobowiązany jest niezwłocznie informować Fundusz o zmianie danych identyfikujących Uczestnika (w tym o zmianie adresu Uczestnika) i o danych identyfikujących pełnomocnika Uczestnika (w tym o zmianie adresu Pełnomocnika), na formularzach udostępnianych przez Fundusz. Fundusz ani Towarzystwo nie ponoszą odpowiedzialności za skutki zaniechania wykonania obowiązku, o którym mowa w zdaniu poprzednim.

Rozdział VII. Jednostki Uczestnictwa. Zbywanie i odkupywanie Jednostek Uczestnictwa oraz związane z tym opłaty.

Art. 16. Jednostka Uczestnictwa

1. Jednostka Uczestnictwa stanowi prawo majątkowe Uczestnika, określone w Ustawie i Statucie.
2. Jednostki Uczestnictwa danego Subfunduszu tej samej kategorii reprezentują jednakowe prawa majątkowe.
3. Jednostka Uczestnictwa nie może być zbyta przez Uczestnika na rzecz innego podmiotu niż Fundusz.

4. Jednostka Uczestnictwa podlega dziedziczeniu, z zastrzeżeniem ust. 8 i 10.
5. Jednostka Uczestnictwa nie podlega oprocentowaniu.
6. Jednostki Uczestnictwa mogą być przedmiotem zastawu. Zaspokojenie zastawnika z przedmiotu zastawu następuje wyłącznie w wyniku odkupienia Jednostek Uczestnictwa na żądanie zgłoszone w postępowaniu egzekucyjnym.
7. Fundusz zastrzega sobie prawo do dokonania podziału Jednostek Uczestnictwa każdego Subfunduszu na równe części, tak aby ich całkowita wartość odpowiadała wartości Jednostek Uczestnictwa przed podziałem. Fundusz poinformuje o zamiarze podziału Jednostek Uczestnictwa co najmniej na dwa tygodnie przed datą podziału poprzez jednokrotne ogłoszenie w sieci Internet na stronie www.generali-investments.pl.
8. W razie śmierci Uczestnika, Fundusz jest obowiązany na żądanie:
 - 1) osoby, która przedstawi rachunki stwierdzające wysokość poniesionych przez nią wydatków związanych z pogrzebem Uczestnika – odkupić Jednostki Uczestnictwa zapisane w Subrejestrze, do wartości nieprzekraczającej kosztów urządzenia pogrzebu zgodnie ze zwyczajami przyjętymi w danym środowisku, oraz wypłacić tej osobie kwotę uzyskaną z tego odkupienia;
 - 2) osoby, którą Uczestnik wskazał Funduszowi w pisemnej dyspozycji - odkupić Jednostki Uczestnictwa Uczestnika zapisane w Subrejestrze do wartości nie wyższej niż przypadające na ostatni miesiąc przed śmiercią Uczestnika Funduszu dwudziestokrotne przeciętne miesięczne wynagrodzenie w sektorze przedsiębiorstw bez wypłat nagród z zysku, ogłaszane przez Prezesa Głównego Urzędu Statystycznego, oraz nieprzekraczającej łącznej wartości Jednostek Uczestnictwa zapisanych w Subrejestrze, oraz wypłacić tej osobie kwotę uzyskaną z tego odkupienia.
9. Postanowienie ust. 8 nie dotyczy Jednostek Uczestnictwa zapisanych we wspólnym Subrejestrze małżeńskim.
10. Kwoty oraz Jednostki Uczestnictwa Subfunduszu niewykupione przez Fundusz, odpowiednio do wartości, o których mowa w ust. 8, nie wchodzą do spadku po Uczestniku.
11. Dyspozycja, o której mowa w ust. 8 pkt 2), może być w każdym czasie przez Uczestnika zmieniona lub odwołana.
12. Fundusz zbywa w Subfunduszach: Generali Korona Dochodowy, Generali Oszczędnościowy, Generali Korona Obligacje, Generali Korona Akcje oraz Generali Akcje Małych i Średnich Spółek Jednostki Uczestnictwa różnych kategorii, tj.: Jednostki Uczestnictwa kategorii A, Jednostki Uczestnictwa kategorii B, Jednostki Uczestnictwa kategorii C oraz Jednostki Uczestnictwa kategorii D, różniące się w szczególności wysokością pobieranej od nich opłaty za zarządzanie i wysokością pobieranych opłat manipulacyjnych.
- 12a. Fundusz zbywa w Subfunduszach: Generali Dolar, Generali Konserwatywny, Generali Stabilny Wzrost, Generali Korona Zrównoważony, Generali Akcji: Megatrendy, Generali Akcje Value, Generali Akcji Rynków Wschodzących, Generali Surowców Jednostki Uczestnictwa różnych kategorii, tj.: Jednostki Uczestnictwa kategorii A, Jednostki Uczestnictwa kategorii B (z wyłączeniem Subfunduszu Generali Dolar), Jednostki Uczestnictwa kategorii C oraz Jednostki Uczestnictwa kategorii D, różniące się w szczególności wysokością pobieranej od nich opłaty za zarządzanie i wysokością pobieranych opłat manipulacyjnych.
- 12b. Fundusz zbywa:
 - 1) w Subfunduszach: Generali Korona Dochodowy, Generali Oszczędnościowy, Generali Korona Obligacje, Generali Konserwatywny, Generali Stabilny Wzrost, Generali Korona Zrównoważony, Generali Akcji: Megatrendy, Generali Korona Akcje, Generali Akcje Value, Generali Akcje Małych i Średnich Spółek, Generali Akcji Rynków Wschodzących, Generali Surowców, Jednostki Uczestnictwa różnych kategorii tj.: Jednostki Uczestnictwa kategorii E, Jednostki Uczestnictwa kategorii F, Jednostki Uczestnictwa kategorii G, Jednostki Uczestnictwa kategorii H, Jednostki Uczestnictwa kategorii I, Jednostki Uczestnictwa kategorii J, Jednostki Uczestnictwa kategorii K, Jednostki Uczestnictwa kategorii L, Jednostki Uczestnictwa kategorii M oraz Jednostki Uczestnictwa kategorii N;
 - 2) w Subfunduszu Generali Dolar: Jednostki Uczestnictwa kategorii A, Jednostki Uczestnictwa kategorii C, Jednostki Uczestnictwa kategorii D i Jednostki Uczestnictwa kategorii H;

- 3) w Subfunduszach: Akcje: 3, Akcje: 4, Akcje: 5, Mieszany: 1, Mieszany: 2, Mieszany: 3, Dług: 2, Akcje: 6, Akcje: 7, Akcje: 8, Akcje: 9, Akcje: 10, Akcje: 11, Jednostki Uczestnictwa kategorii A oraz Jednostki Uczestnictwa kategorii H,

różniące się w szczególności wysokością pobieranej od nich opłaty za zarządzanie, wysokością pobieranych opłat manipulacyjnych oraz kosztów obciążających Aktywa Subfunduszy. Jednostki Uczestnictwa kategorii: B, C, D, E, I, J, K, L, M oraz N są zbywane i odkupywane wyłącznie w ramach programów systematycznego oszczędzania lub inwestowania, w tym pracowniczych programów emerytalnych, IKE czy IKZE, których warunki przewidują możliwość oferowania Jednostek Uczestnictwa tej kategorii, ze środków pochodzących z wpłat dokonywanych w ramach tych programów.

13. Jednostki Uczestnictwa kategorii H nie są zbywane w ramach programów systematycznego oszczędzania lub inwestowania, w tym pracowniczych programów emerytalnych, IKE oraz IKZE.

13a. *(skreślony)*

14. *(skreślony)*.

14a. *(skreślony)*

15. *(skreślony)*.

16. Jednostki Uczestnictwa każdej kategorii ewidencjonowane są na odrębnych Subrejestrach.

17. W Subfunduszach innych niż wskazane w ust. 12 – 12b, zbywane są wyłącznie Jednostki Uczestnictwa kategorii A oraz Jednostki Uczestnictwa kategorii H.

18. Nie jest możliwe złożenie przez Uczestnika zlecenia transferu Jednostek Uczestnictwa (tj. zlecenia polegającego na żądaniu przeniesienia Jednostek Uczestnictwa zapisanych na jednym Rejestrze należącym do Uczestnika na inny Rejestr w Subfunduszu, należący do tego samego Uczestnika), w szczególności skutkującego zmianą kategorii Jednostek Uczestnictwa.

19. Nie jest możliwe złożenie przez Uczestnika zlecenia zamiany Jednostek Uczestnictwa pomiędzy Subfunduszami skutkującego zmianą kategorii Jednostek Uczestnictwa.

20. Jednostki Uczestnictwa można łączyć wyłącznie w ramach tej samej kategorii.

21. Jednostki Uczestnictwa Subfunduszy, o których mowa w ust. 12, istniejące w dniu 22 maja 2017 r., począwszy od tego dnia będą posiadać status Jednostek Uczestnictwa kategorii A.

- 21a. Jednostki Uczestnictwa Subfunduszy, o których mowa w ust. 12a, istniejące w dniu 1 lipca 2017 r., począwszy od tego dnia będą posiadać status Jednostek Uczestnictwa kategorii A.

22. Fundusz zbywa bezpośrednio wyłącznie Jednostki Uczestnictwa kategorii B, C, H, K, L, M oraz N każdego z Subfunduszy.

23. Za pośrednictwem podmiotów, o których mowa w art. 32 ust. 1 i 2 Ustawy, Fundusz zbywa wyłącznie następujące Jednostki Uczestnictwa: Jednostki Uczestnictwa kategorii A, D, E, F, G, I oraz J każdego z Subfunduszy.

Art. 17. Zbywanie, odkupywanie, konwersja i zamiana Jednostek Uczestnictwa

1. Fundusz zbywa Jednostki Uczestnictwa, dokonuje ich odkupienia, zamiany oraz konwersji na żądanie Uczestnika na zasadach określonych w aktualnym prospekcie informacyjnym Funduszu.
2. Fundusz zbywa Jednostki Uczestnictwa Subfunduszy bez ograniczeń.
3. Fundusz zbywa i odkupuje Jednostki Uczestnictwa w każdym Dniu Wyceny.

4. Nabycie Jednostek Uczestnictwa następuje w dniu, w którym Agent Transferowy wpisze do Subrejstru liczbę Jednostek nabytych za dokonaną wpłatę, jednak nie później niż po upływie:
 - 1) 5 dni roboczych od dnia złożenia zlecenia nabycia i dokonania wpłaty środków – w przypadku dokonywania wpłaty za pośrednictwem Dystrybutora; w takim przypadku za dzień dokonania wpłaty uważa się dzień otrzymania wpłaty środków przez Dystrybutora,
 - 2) 5 dni roboczych od dnia złożenia zlecenia nabycia i wpłynięcia środków na rachunek Funduszu – w przypadku dokonywania wpłaty bezpośrednio na rachunek prowadzony na rzecz Funduszu przez Depozytariusza bądź inny wskazany przez Fundusz; w takim przypadku za dzień dokonania wpłaty uważa się dzień wpłynięcia środków na rachunek nabyć Funduszu,

– chyba że opóźnienie wynika z okoliczności, za które Towarzystwo nie ponosi odpowiedzialności.
5. Odkupienie Jednostek Uczestnictwa następuje w chwili dokonania przez Agenta Transferowego wpisu do Subrejstru liczby odkupionych Jednostek Uczestnictwa i kwoty należnej Uczestnikowi z tytułu ich odkupienia po otrzymaniu przez Agenta Transferowego żądania odkupienia Jednostek Uczestnictwa. Od dnia złożenia Dystrybutorowi lub bezpośrednio Funduszowi żądania odkupienia do dnia odkupienia Jednostek Uczestnictwa nie może upłynąć więcej niż 5 dni roboczych, chyba że opóźnienie wynika z okoliczności, za które Towarzystwo nie ponosi odpowiedzialności.
- 5a Z zastrzeżeniem obowiązujących przepisów prawa oraz z zastrzeżeniem ust 5b i 5c, wypłata środków pieniężnych z tytułu odkupienia Jednostek Uczestnictwa następuje wyłącznie:
 - 1) niezwłocznie w formie przelewu bankowego, na rachunek bankowy lub rachunek pieniężny prowadzony przez firmę inwestycyjną, należący do Uczestnika albo jego przedstawiciela ustawowego,
 - 2) (skreślony),
 - 3) (skreślony),
 - 4) (skreślony).
- 5b. Warunki uczestnictwa w pracowniczych programach emerytalnych i warunki uczestnictwa w IKE lub IKZE mogą przewidywać inne sposoby dokonania wypłaty środków pieniężnych z tytułu odkupienia Jednostek Uczestnictwa.
- 5c Wypłata w walucie USD w przypadku Subfunduszu Generali Dolar jest dokonywana wyłącznie na rachunek bankowy Uczestnika lub przedstawiciela ustawowego Uczestnika.
6. W ramach konwersji Uczestnik ma prawo, na podstawie jednego zlecenia, żądać odkupienia Jednostek Uczestnictwa w jednym Subfunduszu z jednoczesnym nabyciem, za całość kwoty uzyskanej w wyniku tego odkupienia, jednostek uczestnictwa innego funduszu zarządzanego przez Towarzystwo lub subfunduszu wydzielonego w ramach innego funduszu zarządzanego przez Towarzystwo, przy czym odkupienie Jednostek Uczestnictwa w jednym Subfunduszu i nabycie jednostek uczestnictwa innego funduszu (subfunduszu) następuje w tym samym Dniu Wyceny.
7. W ramach zamiany pomiędzy subfunduszami Uczestnik ma prawo, na podstawie jednego zlecenia, żądać odkupienia Jednostek Uczestnictwa w jednym Subfunduszu z jednoczesnym nabyciem, za całość kwoty uzyskanej w wyniku tego odkupienia, jednostek uczestnictwa innego subfunduszu tego samego Funduszu, przy czym odkupienie Jednostek Uczestnictwa w jednym Subfunduszu i nabycie jednostek uczestnictwa innego funduszu (subfunduszu) następuje w tym samym Dniu Wyceny.
8. Jednostki Uczestnictwa danej kategorii są zbywane i odkupywane po cenie wynikającej z podzielenia Wartości Aktywów Netto Subfunduszu przypadających na tę kategorię Jednostek Uczestnictwa przez liczbę Jednostek Uczestnictwa tej kategorii ustaloną na podstawie Rejestru Uczestników Funduszu w Dniu Wyceny.

Art. 17a. Zawieszenie zbywania i odkupywania Jednostek Uczestnictwa

1. Fundusz może zawiesić zbywanie Jednostek Uczestnictwa na 2 tygodnie, jeżeli nie można dokonać wiarygodnej wyceny istotnej części Aktywów Funduszu z przyczyn niezależnych od Funduszu. W przypadku, o którym mowa w zdaniu poprzednim, za zgodą i na warunkach określonych przez Komisję, zbywanie Jednostek Uczestnictwa może zostać zawieszona na okres dłuższy niż 2 tygodnie, nieprzekraczający jednak 2 miesięcy.
2. Fundusz może zawiesić zbywanie Jednostek Uczestnictwa związanych z danym Subfunduszem oddzielnie od pozostałych Subfunduszy.
3. Fundusz może zawiesić odkupywanie Jednostek Uczestnictwa na 2 tygodnie, jeżeli:
 - 1) w okresie ostatnich 2 tygodni suma wartości odkupionych przez Fundusz Jednostek Uczestnictwa związanych z danym Subfunduszem oraz Jednostek Uczestnictwa związanych z danym Subfunduszem, których odkupienia zażądano, stanowi kwotę przekraczającą 10% Wartości Aktywów Subfunduszu albo
 - 2) nie można dokonać wiarygodnej wyceny istotnej części Aktywów Funduszu z przyczyn niezależnych od Funduszu.
4. W przypadkach, o których mowa powyżej, za zgodą i na warunkach określonych przez Komisję:
 - 1) odkupywanie Jednostek Uczestnictwa może zostać zawieszona na okres dłuższy niż 2 tygodnie, nieprzekraczający jednak 2 miesięcy,
 - 2) Fundusz może odkupywać Jednostki Uczestnictwa w ratach w okresie nieprzekraczającym 6 miesięcy, przy zastosowaniu proporcjonalnej redukcji lub przy dokonywaniu wypłat z tytułu odkupienia Jednostek Uczestnictwa.
5. Fundusz może zawiesić odkupywanie Jednostek Uczestnictwa związanych z danym Subfunduszem oddzielnie od pozostałych Subfunduszy.
6. Okresy zawieszenia zbywania i odkupywania jednostek Uczestnictwa nie wliczają się do okresów o których mowa w art. 17 ust 4 i 5.

Art. 18. Forma i wysokość wpłat

1. Minimalne wysokości wpłat tytułem nabycia Jednostek Uczestnictwa związanych z poszczególnymi Subfunduszami określa Część II Statutu.
2. Wpłaty i wypłaty środków pieniężnych w związku ze zbywaniem i odkupywaniem Jednostek Uczestnictwa mogą być dokonywane w złotych, chyba że postanowienia Części II Statutu stanowią inaczej.
3. Fundusz wypłaca środki z tytułu odkupienia Jednostek Uczestnictwa na zasadach określonych w prospekcie informacyjnym Funduszu.

Art. 19. Potwierdzenia

1. Fundusz niezwłocznie przekazuje Uczestnikowi potwierdzenie zbycia lub odkupienia Jednostek Uczestnictwa, które jest sporządzane przez Agenta Transferowego po zbyciu lub odkupieniu Jednostek Uczestnictwa w postaci elektronicznej pozwalającej na utrwalenie jego treści na trwałym nośniku informacji lub, na wniosek Uczestnika, w postaci papierowej, chyba że Uczestnik wyraził zgodę na przekazywanie tych potwierdzeń w innych terminach, o których mowa w ust. 4 lub na ich osobisty odbiór.
 - 1a. W przypadku gdy Fundusz nie posiada danych wystarczających do przesłania Uczestnikowi potwierdzenia, o którym mowa w ust. 1, w postaci elektronicznej pozwalającej na utrwalenie jego treści na trwałym nośniku informacji, przekazuje Uczestnikowi potwierdzenie w postaci papierowej bez konieczności złożenia wniosku przez Uczestnika.

2. Po otrzymaniu potwierdzenia, w interesie Uczestnika leży sprawdzenie prawidłowości danych zawartych w potwierdzeniu oraz niezwłoczne poinformowanie Funduszu za pośrednictwem Agenta Transferowego o wszelkich stwierdzonych nieprawidłowościach.
3. Potwierdzenie stwierdza dane dokumentujące udział Uczestnika w Funduszu, a w szczególności:
 - 1) datę wydania potwierdzenia,
 - 2) nazwę Funduszu i Subfunduszu,
 - 3) dane identyfikujące Uczestnika,
 - 4) datę zbycia lub odkupienia Jednostek Uczestnictwa,
 - 5) liczbę zbytych lub odkupionych Jednostek Uczestnictwa i ich wartość,
 - 6) liczbę Jednostek Uczestnictwa danego Subfunduszu posiadanych przez Uczestnika po zbyciu lub odkupieniu Jednostek Uczestnictwa,
 - 7) w przypadku IKE lub IKZE, informacje określone w odpowiednio Umowie o prowadzenie IKE albo Umowie o prowadzenie IKZE.
4. Uczestnik może złożyć oświadczenie o wyrażeniu zgody na przekazywanie mu potwierdzeń zbycia lub odkupienia Jednostek Uczestnictwa w innym terminie niż określony w ust. 1 lub w formie zbiorczego potwierdzenia. Zbiorcze potwierdzenie przekazuje się Uczestnikowi w terminach wskazanych przez niego w oświadczeniu.

Art. 20. Cena nabycia Jednostek Uczestnictwa

1. Cena nabycia Jednostki Uczestnictwa określana jest w Dniu Wyceny.
2. Cenę nabycia oblicza się według poniższego wzoru:

$$P = \frac{WAN/J}{1 - x}$$

gdzie:

P – oznacza cenę nabycia,

WAN/J – oznacza Wartość Aktywów Netto na Jednostkę Uczestnictwa danej kategorii Subfunduszu,

x – oznacza mającą zastosowanie stawkę opłaty manipulacyjnej, o której mowa w Art. 21 Statutu.

3. Wartość Aktywów Netto Subfunduszu na Jednostkę Uczestnictwa, po której zostanie dokonane zbycie Jednostki Uczestnictwa kategorii B, C, D, E, F, G, H, I, J, K, L, M lub N, w wyniku którego w danym Subfunduszu powstanie dana kategoria Jednostek Uczestnictwa, będzie równa Wartości Aktywów Netto Subfunduszu na Jednostkę Uczestnictwa kategorii A w tym dniu. W każdym innym dniu niż wskazany w pierwszym zdaniu, Wartość Aktywów Netto Subfunduszu na Jednostkę Uczestnictwa danej kategorii oblicza się oddzielnie.

Art. 21. Opłata za zbywanie Jednostek Uczestnictwa

1. Przy zbywaniu Jednostek Uczestnictwa w tym zbywania w ramach IKE, IKZE oraz Specjalistycznych Planów Inwestycyjnych, o których mowa w art. 27 poniżej pobierane są opłaty za ich zbywanie – opłata manipulacyjna oraz opłata za otwarcie Subrejstru. Opłaty, o których mowa w zdaniu poprzednim należne są podmiotowi, o którym mowa w art. 32 ust. 1 pkt 1-3 i ust. 2 Ustawy, od Uczestnika Funduszu.

2. Skala i wysokość stawek opłaty manipulacyjnej ustalana jest przez Towarzystwo w Tabelach Opłat.
3. Towarzystwo, może obniżyć wysokość stawki opłaty manipulacyjnej lub zwolnić nabywcę Jednostek Uczestnictwa, wszystkich nabywców, bądź określoną grupę nabywców, z obowiązku jej ponoszenia w sytuacjach określonych w ust. 4.
4. Zwolnienie z opłaty manipulacyjnej lub obniżenie jej stawki może nastąpić w następujących wypadkach:
 - 1) w okresie kampanii promocyjnej Towarzystwa lub Funduszu lub Subfunduszu,
 - 2) na uzasadniony wniosek Dystrybutora;
 - 3) w ramach uczestnictwa w Specjalistycznych Planach Inwestycyjnych, prowadzonych z Funduszem pracowniczych programach emerytalnych lub gromadzenia oszczędności na IKE lub IKZE,
 - 4) w stosunku do Towarzystwa, akcjonariuszy Towarzystwa oraz podmiotów zależnych od akcjonariuszy i w stosunku do nich dominujących, pracowników Towarzystwa, pracowników Agenta Transferowego, pracowników Depozytariusza, pracowników akcjonariuszy Towarzystwa oraz pracowników Dystrybutorów i podmiotów współpracujących z Towarzystwem na podstawie zawartych z nim umów o świadczenie usług,
 - 5) dokonywania przez Uczestnika reinwestycji,
 - 6) w przypadku nabywania Jednostek Uczestnictwa za pośrednictwem Towarzystwa.
5. Zwolnienie z opłaty manipulacyjnej lub obniżenie jej stawki może nastąpić, na zasadach określonych w ust. 4, przy nabywaniu Jednostek Uczestnictwa Subfunduszu w ramach zamiany, a także w ramach dokonywania konwersji.
6. Opłata za otwarcie Subrejestrów będzie pobierana osobno dla każdego z Subrejestrów. Opłata za otwarcie Subrejestrów, która może być pobierana przez Towarzystwo tylko przy nabyciu Jednostek Uczestnictwa, w wyniku którego następuje otwarcie Subrejestrów, określona jest w Tabelach Opłat. Opłata, o której mowa w niniejszym ustępie jest opłatą ustanowioną na podstawie przepisu art. 86 ust. 2 Ustawy. Do opłaty za otwarcie Subrejestrów zastosowanie mają postanowienia ust. 2, 3, 4 i 7 niniejszego artykułu.
7. Nabywca, któremu Towarzystwo obniżyło wysokość stawki opłaty manipulacyjnej lub zwolniło z obowiązku jej ponoszenia, z wyjątkiem wypadków, o których mowa w ust. 4 pkt 1) i 3), ma obowiązek przy nabyciu lub konwersji Jednostek Uczestnictwa podać tytuł obniżenia lub zwolnienia.
8. Maksymalne stawki opłat manipulacyjnych za zbywanie Jednostek Uczestnictwa oraz opłaty za otwarcie Subrejestrów dla każdego z Subfunduszy określa Część II Statutu.

Art. 22. Opłata za odkupywanie Jednostek Uczestnictwa

1. Przy odkupywaniu Jednostek Uczestnictwa w tym odkupywania w ramach IKE, IKZE oraz Specjalistycznych Planów Inwestycyjnych, o których mowa w art. 27 poniżej pobierane są opłaty manipulacyjne. Opłaty manipulacyjne należne są podmiotowi, o którym mowa w art. 32 ust. 1 pkt 1-3 i ust. 2 Ustawy, od Uczestnika Funduszu.
2. W przypadku pobrania opłaty manipulacyjnej przy odkupywaniu Jednostek Uczestnictwa wartość środków z tytułu odkupienia ulega pomniejszeniu o wartość opłaty manipulacyjnej.
3. Stawka i wysokość stawek opłaty manipulacyjnej ustalana jest przez Towarzystwo w Tabelach Opłat.
4. Zwolnienie z opłaty manipulacyjnej lub obniżenie jej stawki może nastąpić w następujących wypadkach:
 - 1) w okresie kampanii promocyjnej Towarzystwa lub Funduszu lub Subfunduszu,
 - 2) w ramach uczestnictwa w Specjalistycznych Planach Inwestycyjnych, prowadzonych z Funduszem pracowniczych programach emerytalnych lub gromadzenia oszczędności na IKE lub IKZE,

- 3) w stosunku do Towarzystwa, akcjonariuszy Towarzystwa oraz podmiotów zależnych od akcjonariuszy i w stosunku do nich dominujących, pracowników Towarzystwa, pracowników Agenta Transferowego, pracowników Depozytariusza, pracowników akcjonariuszy Towarzystwa oraz pracowników Dystrybutorów i podmiotów współpracujących z Towarzystwem na podstawie zawartych z nim umów o świadczenie usług.
5. W wypadku, o którym mowa w ust. 4 pkt 3), Uczestnik, który uzyskał zwolnienie z opłaty manipulacyjnej lub obniżenie jej stawki ma obowiązek przy odkupieniu Jednostek Uczestnictwa podać tytuł obniżenia lub zwolnienia.
6. Maksymalne stawki opłat manipulacyjnych pobieranych przy odkupywaniu Jednostek Uczestnictwa dla każdego z Subfunduszy określa Część II Statutu.

Art. 23. Opłata przy konwersji Jednostek Uczestnictwa

Konwersja podlega opłacie za konwersję. Opłata za konwersję należna jest podmiotowi, o którym mowa w art. 32 ust. 1 pkt 1-3 i ust. 2 Ustawy, od Uczestnika Funduszu. Opłata składa się z dwóch elementów: opłaty ruchomej i opłaty stałej, ustalanych w sposób następujący:

- 1) wysokość opłaty ruchomej za konwersję jest ustalana w oparciu o stawkę opłaty ruchomej za konwersję i podstawę ustalenia ostatecznej wysokości tej stawki. Maksymalna stawka opłaty ruchomej za konwersję stanowi różnicę pomiędzy stawką opłaty manipulacyjnej za nabycie jednostek uczestnictwa wg Tabeli Opłat dla funduszu (subfunduszu), w którym nabywane są jednostki uczestnictwa (fundusz docelowy), a stawką opłaty manipulacyjnej za nabycie Jednostek Uczestnictwa w Subfunduszu, w którym odkupywane są jednostki uczestnictwa (Subfundusz źródłowy), z zastrzeżeniem, że stawka ta jest nieujemna. Opłata ruchoma pobierana jest przez Towarzystwo lub Dystrybutora w funduszu docelowym, w którym nabywane są jednostki, od kwoty konwertowanych środków. Podstawą ustalenia ostatecznej wysokości stawki opłaty ruchomej za konwersję jest wartość Jednostek Uczestnictwa posiadanych przez Uczestnika w Subfunduszu źródłowym w Dniu Wyceny. Zasady ustalenia opłaty ruchomej przy konwersji określone są w Tabelach Opłat;
- 2) opłata stała może wynosić maksymalnie 5 % wartości konwertowanych środków, pomniejszonych o opłatę ruchomą za konwersję. Aktualna wartość opłaty stałej za konwersję podawana jest w Tabelach Opłat.

Art. 24. Opłata za zamianę Jednostek Uczestnictwa

1. Osoba składająca zlecenie zamiany Jednostek Uczestnictwa danego Subfunduszu na Jednostki Uczestnictwa innego Subfunduszu obciążana jest Opłatą za zamianę Jednostek Uczestnictwa. Opłata za zamianę należna jest podmiotowi, o którym mowa w art. 32 ust. 1 pkt 1-3 i ust. 2 Ustawy od Uczestnika Funduszu.
2. Opłata za zamianę Jednostek Uczestnictwa jest ustalana i pobierana zgodnie z zasadami określonymi w art. 23 Statutu.

Rozdział VIII. Szczególne zasady dotyczące nabywania i żądania odkupienia Jednostek Uczestnictwa.

Art. 25. Wspólny Subrejestr małżeński

1. Osoby pozostające w związku małżeńskim mogą nabywać Jednostki Uczestnictwa na swój wspólny Subrejestr małżeński zgodnie z zasadami określonymi w ustępach poniższych, z zastrzeżeniem ust. 4.
2. Małżonkowie działający łącznie, nabywający Jednostki Uczestnictwa na swój wspólny Subrejestr, składają oświadczenia o:

- 1) pozostawaniu we wspólności majątkowej, umożliwiającej nabywanie i żądanie odkupienia Jednostek Uczestnictwa,
 - 2) wyrażeniu zgody na wykonywanie przez każdego z małżonków, na ich wspólny Subrejestr, wszystkich uprawnień związanych z nabywaniem i żądaniem odkupienia Jednostek Uczestnictwa, włączywszy żądanie odkupienia wszystkich nabytych Jednostek Uczestnictwa, żądanie ustanowienia blokady Subrejestru i jego zamknięcia, oraz zlecenia konwersji, zamiany i transferu Jednostek Uczestnictwa, a także na podejmowanie wszelkich należnych małżonkom środków pieniężnych,
 - 3) wyrażeniu zgody na realizację zleceń zgodnie z kolejnością ich składania przez każdego z małżonków, chyba że drugi z nich wyrazi sprzeciw najpóźniej w chwili składania zlecenia przez pierwszego z małżonków; w takim wypadku Dystrybutor zastosuje się wyłącznie do zgodnego oświadczenia woli małżonków,
 - 4) wyrażeniu zgody na wyłączenie odpowiedzialności Towarzystwa za skutki złożonych przez małżonków i ewentualnych pełnomocników żądań odkupienia, będących wynikiem odmiennych decyzji każdego z nich.
3. Ponadto małżonkowie zobowiązani są do:
- 1) wskazania wspólnego adresu małżonków, na który przesyłane będą potwierdzenia zbycia lub odkupienia Jednostek Uczestnictwa,
 - 2) zawiadomienia – listem poleconym – Agenta Transferowego o ustaniu wspólności majątkowej.
4. Na IKE może gromadzić oszczędności wyłącznie jeden Uczestnik IKE. IKE nie może być prowadzone w ramach wspólnych Subrejestrów małżeńskich.
5. Na IKZE może gromadzić oszczędności wyłącznie jeden Uczestnik IKZE. IKZE nie może być prowadzone w ramach wspólnych Subrejestrów małżeńskich.

Art. 26. Indywidualne Konta Emerytalne

1. Fundusz może zbywać Jednostki Uczestnictwa w ramach prowadzenia IKE.
2. Warunkiem zbywania przez Fundusz Jednostek Uczestnictwa w ramach prowadzenia IKE jest zawarcie przez osobę zamierzającą gromadzić środki na IKE Umowy z Funduszem o prowadzenie IKE.
3. Osoby uprawnione do zawarcia Umowy o prowadzenie IKE oraz gromadzenia oszczędności na IKE określają przepisy Ustawy o IKE/IKZE obowiązujące w dniu zawarcia Umowy oraz Regulamin IKE, z uwzględnieniem ust. 4.
4. Umowę o prowadzenie IKE może zawrzeć wyłącznie osoba fizyczna, która ukończyła 16 lat.
5. Fundusz wskazuje Uczestnikowi IKE indywidualny numer IKE, umożliwiający jego identyfikację.
6. (skreślony)
7. Regulamin IKE stanowiący integralną część Umowy o prowadzenie IKE określa zasady funkcjonowania IKE, w tym obowiązki i uprawnienia Funduszu i Uczestnika IKE, w związku z gromadzeniem oszczędności na IKE. Określa on w szczególności:
 - 1) sposób oznaczenia dyspozycji dotyczących oszczędności gromadzonych na IKE,
 - 2) sposób postępowania Funduszu, w przypadku gdy suma wpłat dokonanych przez Uczestnika IKE w danym roku kalendarzowym przekroczy maksymalną wysokość wpłat dopuszczalnych przez Ustawę o IKE/IKZE,
 - 3) zakres, częstotliwość i formę informowania Uczestnika IKE o środkach zgromadzonych na IKE,

- 4) warunki i terminy dokonania wypłaty, wypłaty transferowej, częściowego zwrotu oraz zwrotu,
- 4a) warunki wypłaty w ratach, w tym liczbę rat, w przypadku dokonywania wypłaty w ratach,
- 5) zasady dokonywania wpłat na IKE w tym wysokość wpłat minimalnych, z uwzględnieniem postanowień Art. 18 ust. 2 Statutu,
- 6) zasady dokonywania alokacji wpłat na IKE pomiędzy Subfunduszami, albo Subfunduszami i innymi funduszami (subfunduszami) zarządzanymi przez Towarzystwo,
- 7) zasady zmiany warunków Umowy o prowadzenie IKE i informowania o tych zmianach,
- 8) zasady pobierania określonych Statutem opłat związanych z nabywaniem, odkupywaniem, zamianą i konwersją Jednostek Uczestnictwa w ramach IKE, w tym zasady obniżania lub zwalniania z ponoszenia tych opłat.

Regulamin IKE dostępny jest w siedzibie Towarzystwa, na stronie Towarzystwa w sieci Internet oraz u Dystrybutorów.

8. Osoba zamierzająca zostać Uczestnikiem IKE przed zawarciem Umowy o prowadzenie IKE obowiązana jest złożyć oświadczenie, iż zapoznała się z ograniczeniami związanymi z gromadzeniem oszczędności na IKE, w tym w szczególności związanymi z wysokością dopuszczalnych wpłat na IKE, liczbą posiadanych IKE, następstwach odkupienia Jednostek Uczestnictwa zgromadzonych na IKE. Osobie tej udziela się pouczenia o konsekwencjach przekroczenia ograniczeń przewidzianych w Ustawie o IKE/IKZE, zgodnie z obowiązującymi przepisami w Ustawie o IKE/IKZE w dniu zawarcia Umowy o prowadzenie IKE. Pierwsza wpłata na IKE może być dokonana nie wcześniej niż w dniu zawarcia Umowy o prowadzenie IKE.
9. W Umowie o prowadzenie IKE Uczestnik IKE może wskazać jedną lub więcej osób, którym zostaną wypłacone środki zgromadzone na IKE w przypadku jego śmierci. Wskazanie to może być w każdym czasie odwołane lub zmienione. W przypadku braku osób wskazanych przez Uczestnika IKE jako uprawnione do otrzymania środków z IKE w przypadku jego śmierci osobami uprawnionymi do tych środków są spadkobiercy Uczestnika IKE.
10. Wypłata środków zgromadzonych na IKE może nastąpić wyłącznie:
 - 1) na wniosek Uczestnika IKE, po osiągnięciu przez niego wieku 60 lat lub nabyciu uprawnień emerytalnych i ukończeniu 55 roku życia oraz spełnieniu warunku:
 - a) dokonywania wpłat na IKE co najmniej w 5 dowolnych latach kalendarzowych albo
 - b) dokonania ponad połowy wartości wpłat nie później, niż na 5 lat przed dniem złożenia przez Uczestnika IKE wniosku o dokonanie wypłaty; z zastrzeżeniem, iż w odniesieniu do osób urodzonych do dnia 31 grudnia 1948 r. w Regulaminie IKE określone są szczególne warunki dokonywania wypłaty;
 - 2) w przypadku śmierci Uczestnika IKE – na wniosek osoby uprawnionej.10a. Wypłata środków zgromadzonych na IKE może być dokonywana jednorazowo albo w ratach, w zależności od wniosku Uczestnika IKE albo osoby uprawnionej o dokonanie wypłaty.
11. Uczestnik IKE, który dokonał wypłaty jednorazowej albo wypłaty pierwszej raty, w przypadku wypłaty w ratach, z IKE nie może ponownie założyć IKE.
- 11a. Uczestnik IKE nie może dokonywać wpłat na IKE, jeżeli z IKE dokonał wypłaty pierwszej raty.
12. Wypłata transferowa środków zgromadzonych na IKE może być dokonana:
 - 1) do innej instytucji finansowej, z którą Uczestnik IKE zawarł umowę o prowadzenie indywidualnego konta emerytalnego albo
 - 2) do pracowniczego programu emerytalnego, do którego przystąpił Uczestnik IKE,

- 3) na indywidualne konto emerytalne prowadzone dla osoby uprawnionej albo do pracowniczego programu emerytalnego, do którego osoba uprawniona przystąpiła – w przypadku śmierci Uczestnika IKE,
 - 4) w sposób inny niż wskazany powyżej, o ile jest to przewidziane przepisami Ustawy o IKE/IKZE.
13. Przedmiotem wypłaty transferowej może być wyłącznie całość środków zgromadzonych na IKE, z zastrzeżeniem wyjątków określonych w Ustawie o IKE/IKZE..
 14. Szczegółowe warunki i zasady dokonywania wypłaty jednorazowej, wypłaty w ratach, zwrotu całości albo części środków oraz wypłaty transferowej określone są w Regulaminie IKE.
 15. Z zastrzeżeniem ust. 26, rozwiązanie Umowy o prowadzenie IKE następuje w przypadku złożenia przez Uczestnika IKE wypowiedzenia Umowy o prowadzenie IKE w formie pisemnej. Termin wypowiedzenia w takiej sytuacji wynosi 3 miesiące, chyba że Umowa o prowadzenie IKE stanowi inaczej. Złożenie zlecenia zwrotu całości środków jest równoznaczne z wypowiedzeniem Umowy o prowadzenie IKE i skutkuje jej rozwiązaniem oraz zwrotem wszystkich zgromadzonych środków, jeżeli nie zachodzą przesłanki do wypłaty lub wypłaty transferowej.
 16. W przypadku wypłaty całości środków/wypłaty transferowej środków zgromadzonych na IKE Umowa o prowadzenie IKE zawarta z Funduszem rozwiązuje się z dniem odkupienia wszystkich Jednostek Uczestnictwa zapisanych na IKE.
 17. W przypadku wypowiedzenia Umowy o prowadzenie IKE następuje zwrot całości środków zgromadzonych na IKE, jeżeli nie zachodzą przesłanki do wypłaty lub wypłaty transferowej.
 18. Na równi ze zwrotem całości środków, w tym także do celów podatkowych, traktuje się pozostawienie środków zgromadzonych na IKE na Subrejestrze Uczestnika IKE, jeżeli Umowa o prowadzenie IKE wygasła, a nie zachodzą przesłanki do wypłaty lub wypłaty transferowej.
 19. W przypadku, gdy na IKE Uczestnika IKE Fundusz przyjął wypłatę transferową z pracowniczego programu emerytalnego, Fundusz przed dokonaniem zwrotu całości środków, w ciągu 7 dni, licząc od dnia złożenia przez Uczestnika IKE wypowiedzenia, przekazuje na rachunek bankowy wskazany przez Zakład Ubezpieczeń Społecznych 30% sumy składek podstawowych (w rozumieniu ustawy o pracowniczych programach emerytalnych) wpłaconych do programu emerytalnego.
 20. Zwrotowi całości środków podlegają środki zgromadzone na IKE pomniejszone o należny podatek, a w przypadku wskazanym w ust. 19 – także o kwotę wskazaną w ust. 19.
 21. W przypadku wypowiedzenia Umowy o prowadzenie IKE przez Uczestnika IKE zostaje on pouczone o konsekwencjach zwrotu, o których mowa w ust. 20 i jest obowiązany do złożenia oświadczenia o zapoznaniu się z tymi konsekwencjami.
 22. Uczestnik IKE może wystąpić z wnioskiem o dokonanie zwrotu części środków zgromadzonych na IKE pod warunkiem, że środki te pochodziły z wpłat na IKE oraz nie zachodzą przesłanki do wypłaty lub wypłaty transferowej.
 23. Zwrot całości środków następuje także w przypadku, gdy następuje likwidacja Funduszu a Uczestnik IKE nie spełnia warunków do wypłaty lub wypłaty transferowej, z uwzględnieniem ust. 24.
 24. Uczestnik IKE w terminie 45 dni od dnia otrzymania powiadomienia o otwarciu likwidacji Funduszu powinien – jeżeli nie ma IKE w innym funduszu inwestycyjnym zarządzanym przez Towarzystwo, do którego mogłaby być dokonana konwersja – zawrzeć umowę o prowadzenie indywidualnego konta emerytalnego z inną instytucją finansową i dostarczyć potwierdzenie zawarcia umowy lub w przypadku przystąpienia do pracowniczego programu emerytalnego – dostarczyć potwierdzenie przystąpienia do tego programu, w celu dokonania wypłaty transferowej. W przypadku niedopełnienia powyższych obowiązków, jeżeli Uczestnik IKE nie spełnia warunków do wypłaty, następuje zwrot całości środków zgromadzonych na IKE. Postanowienia powyższe stosuje się odpowiednio w przypadku, gdy przejęcie zarządzania Funduszem przez inne towarzystwo funduszy inwestycyjnych powoduje, że Uczestnik IKE będzie posiadał jednostki uczestnictwa zapisane na indywidualnych kontach emerytalnych w funduszach inwestycyjnych zarządzanych przez różne towarzystwa funduszy inwestycyjnych.

25. Zwrot całości środków zgromadzonych na IKE następuje przed upływem terminu wypowiedzenia Umowy o prowadzenie IKE.
- 25a. Zwrot części środków zgromadzonych na IKE następuje w terminie 30 dni od dnia złożenia wniosku, o którym mowa w ust. 22.
26. Poza przypadkami określonymi powyżej, Umowa o prowadzenie IKE rozwiązuje się w sytuacji, w której Uczestnik IKE nie dokonał pierwszej wpłaty do Funduszu w terminie 60 dni od dnia zawarcia Umowy o prowadzenie IKE.
27. W ramach Umowy o prowadzenie IKE możliwe jest dokonywanie wpłat do różnych Subfunduszy lub funduszy zarządzanych przez Towarzystwa, z zastrzeżeniem, że łączna suma wpłat do wszystkich Subfunduszy lub funduszy w roku kalendarzowym nie przekroczy maksymalnej kwoty wpłat na IKE określonej przepisami prawa. Uczestnik IKE może dokonywać zamiany pomiędzy Subfunduszami, jeżeli Jednostki Uczestnictwa Subfunduszu, do którego dokonywana jest zamiana, również zapisywane są na IKE Uczestnika.
28. Uczestnik IKE może dokonać konwersji lub zamiany Jednostek Uczestnictwa Subfunduszy zapisanych na IKE wyłącznie na jednostki uczestnictwa innych funduszy lub subfunduszy zarządzanych przez Towarzystwo, które to jednostki uczestnictwa zostaną zapisane na IKE Uczestnika.
29. W związku z prowadzeniem przez Fundusz IKE pobierane są opłaty przewidziane postanowieniami Statutu zgodnie z tabelą opłat manipulacyjnych objętą Regulaminem IKE. Towarzystwo może pobrać opłatę przy wypłacie transferowej oraz zwrocie, jeżeli od dnia zawarcia Umowy o prowadzenie IKE nie upłynęło jeszcze 12 miesięcy. Opłata powyższa nie może być wyższa niż 5% środków podlegających wypłacie i ustalana jest w tabeli opłat manipulacyjnych objętej Regulaminem IKE, z zastrzeżeniem, że nie jest ona pobierana w przypadku konwersji lub zamiany w ramach IKE, o której mowa w ust. 28. Towarzystwo może postanowić o odroczeniu w czasie pobrania opłat, o których mowa w zdaniach poprzedzających, przy czym odroczenie może dotyczyć wyłącznie opłat za otwarcie Subrejstru, a także za zbywanie, konwersję lub zamianę Jednostek Uczestnictwa pod warunkiem spełnienia przez Uczestnika IKE warunków dotyczących minimalnego okresu uczestnictwa w IKE lub minimalnej wysokości dokonanych wpłat na IKE w zdefiniowanym okresie.

Art. 26a. Indywidualne Konta Zabezpieczenia Emerytalnego

1. Fundusz może zbywać Jednostki Uczestnictwa w ramach prowadzenia IKZE.
2. Warunkiem zbywania przez Fundusz Jednostek Uczestnictwa w ramach prowadzenia IKZE jest zawarcie przez osobę zamierzającą gromadzić środki na IKZE Umowy z Funduszem o prowadzenie IKZE.
3. Osoby uprawnione do zawarcia Umowy o prowadzenie IKZE oraz gromadzenia oszczędności na IKZE określają przepisy Ustawy o IKE/IKZE obowiązujące w dniu zawarcia Umowy oraz Regulamin IKZE, z uwzględnieniem ust. 4.
4. Umowę o prowadzenie IKZE może zawrzeć wyłącznie osoba fizyczna, która ukończyła 16 lat.
5. Fundusz wskazuje Uczestnikowi IKZE indywidualny numer IKZE, umożliwiający jego identyfikację.
6. Regulamin IKZE stanowiący integralną część Umowy o prowadzenie IKZE określa zasady funkcjonowania IKZE, w tym obowiązki i uprawnienia Funduszu i Uczestnika IKZE, w związku z gromadzeniem oszczędności na IKZE. Określa on w szczególności:
 - 1) sposób oznaczenia dyspozycji dotyczących oszczędności gromadzonych na IKZE,
 - 2) sposób postępowania Funduszu, w przypadku gdy suma wpłat dokonanych przez Uczestnika IKZE w danym roku kalendarzowym przekroczy maksymalną wysokość wpłat dopuszczalnych przez Ustawę o IKE/IKZE,
 - 3) zakres, częstotliwość i formę informowania Uczestnika IKZE o środkach zgromadzonych na IKZE,
 - 4) warunki i terminy dokonania wypłaty, wypłaty transferowej oraz zwrotu,
 - 5) warunki wypłaty w ratach, w tym liczbę rat, w przypadku dokonywania wypłaty w ratach,

- 6) zasady dokonywania wpłat na IKZE w tym wysokość wpłat minimalnych, z uwzględnieniem postanowień art. 18 ust. 2 Statutu,
 - 7) zasady dokonywania alokacji wpłat na IKZE pomiędzy Subfunduszami, albo Subfunduszami i innymi funduszami (subfunduszami) zarządzanymi przez Towarzystwo,
 - 8) zasady zmiany warunków Umowy o prowadzenie IKZE i informowania o tych zmianach,
 - 9) zasady pobierania określonych Statutem opłat związanych z nabywaniem, odkupywaniem, zamianą i konwersją Jednostek Uczestnictwa w ramach IKZE, w tym zasady obniżania lub zwalniania z ponoszenia tych opłat.
7. Regulamin IKZE dostępny jest w siedzibie Towarzystwa, na stronie Towarzystwa w sieci Internet oraz u Dystrybutorów.
8. Osoba zamierzająca zostać Uczestnikiem IKZE przed zawarciem Umowy o prowadzenie IKZE obowiązana jest złożyć oświadczenie, iż zapoznała się z ograniczeniami związanymi z gromadzeniem oszczędności na IKZE, w tym w szczególności związanymi z wysokością dopuszczalnych wpłat na IKZE, liczbą posiadanych IKZE, następstwach odkupienia Jednostek Uczestnictwa zgromadzonych na IKZE. Osobie tej udziela się pouczenia o konsekwencjach przekroczenia ograniczeń przewidzianych w Ustawie o IKE/IKZE, zgodnie z obowiązującymi przepisami w Ustawie o IKE/IKZE w dniu zawarcia Umowy o prowadzenie IKZE. Pierwsza wpłata na IKZE może być dokonana nie wcześniej niż w dniu zawarcia Umowy o prowadzenie IKZE.
9. W Umowie o prowadzenie IKZE Uczestnik IKZE może wskazać jedną lub więcej osób, którym zostaną wypłacone środki zgromadzone na IKZE w przypadku jego śmierci. Wskazanie to może być w każdym czasie odwołane lub zmienione. W przypadku braku osób wskazanych przez Uczestnika IKZE jako uprawnione do otrzymania środków z IKZE w przypadku jego śmierci osobami uprawnionymi do tych środków są spadkobiercy Uczestnika IKZE.
10. Wpłata środków zgromadzonych na IKZE może nastąpić wyłącznie:
- 1) na wniosek Uczestnika IKZE, po osiągnięciu przez niego wieku 65 lat pod warunkiem dokonywania wpłat na IKZE co najmniej w 5 latach kalendarzowych;
 - 2) w przypadku śmierci Uczestnika IKZE – na wniosek osoby uprawnionej.
11. Wpłata środków zgromadzonych na IKZE może być dokonywana jednorazowo albo w ratach, w zależności od wniosku Uczestnika IKZE albo osoby uprawnionej o dokonanie wypłaty.
12. Uczestnik IKZE, który dokonał wypłaty jednorazowej albo wypłaty pierwszej raty, w przypadku wypłaty w ratach, z IKZE nie może ponownie rozpocząć gromadzenia oszczędności na IKZE.
13. Uczestnik IKZE nie może dokonywać wpłat na IKZE, jeżeli z IKZE dokonał wypłaty pierwszej raty.
14. Wpłata transferowa środków zgromadzonych na IKZE może być dokonana:
- 1) do innej instytucji finansowej, z którą Uczestnik IKZE zawarł umowę o prowadzenie indywidualnego konta emerytalnego albo
 - 2) na indywidualne konto zabezpieczenia emerytalnego prowadzone dla osoby uprawnionej – w przypadku śmierci Uczestnika IKZE,
 - 3) w sposób inny niż wskazany powyżej, o ile jest to przewidziane przepisami Ustawy o IKE/IKZE.
15. Przedmiotem wypłaty transferowej może być wyłącznie całość środków zgromadzonych na IKZE, z zastrzeżeniem wyjątków określonych w Ustawie o IKE/IKZE.
16. Szczegółowe warunki i zasady dokonywania wypłaty jednorazowej, wypłaty w ratach, zwrotu środków oraz wypłaty transferowej określone są w Regulaminie IKZE.

17. Z zastrzeżeniem ust. 23, rozwiązanie Umowy o prowadzenie IKZE następuje w przypadku złożenia przez Uczestnika IKZE wypowiedzenia Umowy o prowadzenie IKZE w formie pisemnej. Termin wypowiedzenia w takiej sytuacji wynosi 3 miesiące, chyba że Umowa o prowadzenie IKZE stanowi inaczej. Złożenie zlecenia zwrotu całości środków jest równoznaczne z wypowiedzeniem Umowy o prowadzenie IKZE i skutkuje jej rozwiązaniem oraz zwrotem wszystkich zgromadzonych środków, jeżeli nie zachodzą przesłanki do wypłaty lub wypłaty transferowej. Fundusz może wypowiedzieć Umowę o prowadzenie IKZE w przypadkach wyraźnie wskazanych w Regulaminie IKZE.
18. W przypadku wypłaty całości środków/wypłaty transferowej środków zgromadzonych na IKZE Umowa o prowadzenie IKZE zawarta z Funduszem rozwiązuje się z dniem odkupienia wszystkich Jednostek Uczestnictwa zapisanych na IKZE.
19. W przypadku wypowiedzenia Umowy o prowadzenie IKZE następuje zwrot całości środków zgromadzonych na IKZE, jeżeli nie zachodzą przesłanki do wypłaty lub wypłaty transferowej.
20. Zwrot całości środków zgromadzonych na IKZE następuje przed upływem terminu wypowiedzenia Umowy o prowadzenie IKZE.
21. Na równi ze zwrotem całości środków, w tym także do celów podatkowych, traktuje się pozostawienie środków zgromadzonych na IKZE na Subrejestrze Uczestnika IKZE, jeżeli Umowa o prowadzenie IKZE wygasła, a nie zachodzą przesłanki do wypłaty lub wypłaty transferowej.
22. Uczestnik IKZE w terminie 45 dni od dnia otrzymania powiadomienia o otwarciu likwidacji Funduszu powinien – jeżeli nie ma IKZE w innym funduszu inwestycyjnym zarządzanym przez Towarzystwo, do którego mogłaby być dokonana konwersja – zawrzeć umowę o prowadzenie indywidualnego konta zabezpieczenia emerytalnego z inną instytucją finansową i dostarczyć potwierdzenie zawarcia umowy, w celu dokonania wypłaty transferowej. W przypadku niedopełnienia powyższych obowiązków, jeżeli Uczestnik IKZE nie spełnia warunków do wypłaty, następuje zwrot całości środków zgromadzonych na IKZE. Postanowienia powyższe stosuje się odpowiednio w przypadku, gdy przejęcie zarządzania Funduszem przez inne towarzystwo funduszy inwestycyjnych powoduje, że Uczestnik IKZE będzie posiadał jednostki uczestnictwa zapisane na indywidualnych kontach zabezpieczenia emerytalnego w funduszach inwestycyjnych zarządzanych przez różne towarzystwa funduszy inwestycyjnych.
23. Poza przypadkami określonymi powyżej, Umowa o prowadzenie IKZE rozwiązuje się w sytuacji, w której Uczestnik IKZE nie dokonał pierwszej wpłaty do Funduszu w terminie 60 dni od dnia zawarcia Umowy o prowadzenie IKZE.
24. W ramach Umowy o prowadzenie IKZE możliwe jest dokonywanie wpłat do różnych Subfunduszy lub funduszy zarządzanych przez Towarzystwo, z zastrzeżeniem, że łączna suma wpłat do wszystkich Subfunduszy lub funduszy w roku kalendarzowym nie przekroczy maksymalnej kwoty wpłat na IKZE określonej przepisami prawa. Uczestnik IKZE może dokonywać zamiany pomiędzy Subfunduszami, jeżeli Jednostki Uczestnictwa Subfunduszu, do którego dokonywana jest zamiana, również zapisywane są na IKZE Uczestnika.
25. Uczestnik IKZE może dokonać konwersji lub zamiany Jednostek Uczestnictwa Subfunduszy zapisanych na IKZE wyłącznie na jednostki uczestnictwa innych funduszy lub subfunduszy zarządzanych przez Towarzystwo, które to jednostki uczestnictwa zostaną zapisane na IKZE Uczestnika.
26. W związku z prowadzeniem przez Fundusz IKZE pobierane są opłaty przewidziane postanowieniami Statutu zgodnie z tabelą opłat manipulacyjnych objętą Regulaminem IKZE. Towarzystwo może pobrać opłatę przy wypłacie transferowej oraz zwrocie, jeżeli od dnia zawarcia Umowy o prowadzenie IKZE nie upłynęło jeszcze 12 miesięcy. Opłata powyższa nie może być wyższa niż 5% środków podlegających wypłacie i ustalana jest w tabeli opłat manipulacyjnych objętej Regulaminem IKZE, z zastrzeżeniem, że nie jest ona pobierana w przypadku konwersji lub zamiany w ramach IKZE, o której mowa w ust. 25. Towarzystwo może postanowić o odroczeniu w czasie pobrania opłat, o których mowa w zdaniach poprzedzających, przy czym odroczenie może dotyczyć wyłącznie opłat za otwarcie Subrejestru, a także za zbywanie, konwersję lub zamianę Jednostek Uczestnictwa pod warunkiem spełnienia przez Uczestnika IKZE warunków dotyczących minimalnego okresu uczestnictwa w IKZE lub minimalnej wysokości dokonanych wpłat na IKZE w zdefiniowanym okresie.

Art. 27. Specjalistyczne Plany Inwestycyjne

1. Fundusz może, w ramach realizacji szczególnego rodzaju potrzeb Uczestników, oferować Uczestnikom możliwość udziału w Specjalistycznych Planach Inwestycyjnych. O zaproponowaniu Uczestnikom możliwości udziału w Specjalistycznych Planach Inwestycyjnych Fundusz poinformuje w drodze ogłoszenia w dzienniku przeznaczonym do ogłoszeń Funduszu lub w drodze ogłoszenia w sieci Internet na stronie www.general-investments.pl lub w siedzibie Towarzystwa lub poprzez wyłożenie stosownych informacji u Dystrybutorów.
2. Szczegółowe warunki uczestnictwa w danym Specjalistycznym Planie Inwestycyjnym uregulowane są w umowie zawieranej pomiędzy Funduszem a Uczestnikiem, lub osobą która w wyniku przystąpienia do Planu zamierza stać się Uczestnikiem. Umowa ta obejmuje w szczególności: przedmiot umowy, dane identyfikacyjne osoby przystępującej do Planu, czas jej trwania, terminy i wysokość poszczególnych wpłat do Subfunduszu, zasady odkupywania Jednostek Uczestnictwa nabytych w ramach Planu, zasady rozwiązywania umowy i informowania o zmianach w jej treści oraz może określić zasady wypłaty z tytułu odkupienia Jednostek Uczestnictwa, zasady pobierania, a także wysokość opłat manipulacyjnych związanych z uczestnictwem w Planie, o których mowa w ust. 4 poniżej. Umowa, o której mowa powyżej, może przewidywać obowiązek dodatkowego oznaczania wpłat dokonywanych w związku z uczestnictwem w Planie, które będą umożliwiać prawidłową identyfikację wpłaty przez Fundusz.
3. Uczestnik może zawrzeć umowę jednocześnie z kilkoma funduszami inwestycyjnymi otwartymi zarządzanymi przez Towarzystwo. Umowa może przewidywać inwestowanie w Jednostki Uczestnictwa więcej niż jednego Subfunduszu.
4. Od Uczestników będących uczestnikami Planów są pobierane, opłaty o których mowa w art. 21 ust. 1 Statutu oraz art. 22 ust. 1 Statutu, a także opłata wyrównawcza. przy czym opłata za otwarcie Subrejestrów może być pobrana w wyższej wysokości niż wskazanej w Części II Statutu. Towarzystwo oraz Dystrybutor może pobrać wyższą opłatę za otwarcie Subrejestrów niż przewidziana w Części II Statutu, nie wyższą jednak niż 20 000 złotych dla wpłat w złotych lub 5000 USD dla wpłat w USD lub 5000 EUR dla wpłat w EUR, w przypadku jeżeli warunki Planu nie przewidują w trakcie trwania Planu obciążania Uczestnika, który przystąpił do Planu opłatami, o których mowa w art. 21 ust. 2 Statutu. Wysokość opłaty za otwarcie Subrejestrów w ramach Planu zależna jest między innymi od długości deklarowanego okresu oszczędzania oraz wysokości deklarowanych wpłat do Funduszu. Opłata wyrównawcza pobierana jest w razie niewywiązania się przez uczestnika Planu z jego obowiązków wynikających z uczestnictwa w Planie i nie może przekraczać wartości zniżek w opłatach, o których mowa w art. 21 ust. 1 Statutu udzielonych uczestnikowi Planu w związku z jego uczestnictwem z Planie.
5. Opłata wyrównawcza, o której mowa w ust. 4 powyżej nie jest pobierana w przypadku, w którym uczestnik Planu nie wywiązał się z jego obowiązków wynikających z uczestnictwa w Planie w przeciągu 30 dni od wejścia w życie zmian, z przyczyn dotyczących Funduszu, takich jak:
 - 1) zmiany Statutu modyfikujące w istotnym stopniu zasady realizowanej przez Subfundusz polityki inwestycyjnej lub zwiększające koszty obciążające Subfundusz,
 - 2) wprowadzenie w trakcie trwania Planu innych opłat manipulacyjnych obciążających uczestnika Planu niż przewidziane w umowie o uczestnictwo w Planie w momencie jej podpisywania,
 - 3) zmiana czasu trwania Funduszu.
6. Umowa, o której mowa w ust. 2 nie może ograniczać praw Uczestnika i nakładać na niego obowiązków innych niż określone w Statucie oraz ograniczać odpowiedzialności Funduszu.

Art. 28. Sprzeczne zlecenia

1. W przypadku otrzymania przez Agenta Transferowego sprzecznych zleceń dotyczących tego samego Subrejestrów, są one realizowane w następujący sposób: blokada Subrejestrów i odwołanie pełnomocnictwa jest wykonywane w pierwszej kolejności.
2. Pozostałe zlecenia wykonywane są w następującym porządku: nabycie, transfer, zamiana, konwersja i odkupienie Jednostek Uczestnictwa.

3. W przypadku złożenia w tym samym dniu co najmniej dwóch zleceń zamiany lub konwersji lub odkupienia, skutkujących zamianą lub konwersją lub odkupieniem Jednostek Uczestnictwa zapisanych na jednym Subrejestrze, Uczestnik powinien wskazać w treści składanych zleceń kolejność ich realizacji. W innym przypadku, Fundusz ani Towarzystwo nie ponosi odpowiedzialności za kolejność realizacji tych zleceń.

Art. 29. Blokada Subrejestr. Szczególne rodzaje blokady Subrejestr

1. Fundusz może dokonać na żądanie Uczestnika odwoławczej blokady Subrejestr, polegającej na uniemożliwieniu wykonywania zleceń dotyczących części lub wszystkich Jednostek Uczestnictwa pozostających w Subrejestrze.
2. Odwoławcza blokada Subrejestr powstaje i ustaje z chwilą otrzymania przez Agenta Transferowego odpowiedniej dyspozycji lub z upływem terminu określonego przez Uczestnika, co nie wpływa jednak na wykonanie żądania odkupienia, zamiany i konwersji Jednostek Uczestnictwa otrzymanych przed dniem otrzymania przez Agenta Transferowego oświadczenia o blokadzie Subrejestr.
- 2a. Uczestnik Funduszu może w każdej chwili dokonać odwołania blokady, chyba że dyspozycja ustanowienia blokady przewiduje, że blokada może zostać odwołana wyłącznie po upływie określonego terminu lub za zgodą osoby trzeciej. W takim przypadku odwołanie blokady jest skuteczne wyłącznie po upływie terminu lub po wyrażeniu zgody przez wskazaną osobę trzecią.
3. Od dnia złożenia dyspozycji blokady Subrejestr lub zniesienia takiej blokady do dnia ustanowienia lub zniesienia blokady nie może upłynąć więcej niż 7 dni kalendarzowych, chyba że opóźnienie wynika z okoliczności, za które Towarzystwo nie ponosi odpowiedzialności.
4. Fundusz może dokonać na żądanie Uczestnika będącego uczestnikiem Specjalistycznego Planu Inwestycyjnego odwoławczej blokady Subrejestr, polegającej na uniemożliwieniu wykonywania zleceń dotyczących Jednostek Uczestnictwa nabytych w ramach tego Planu, innych niż zlecenia wynikające z zawartej umowy dotyczącej uczestnictwa w tym Planie.
5. W celu zabezpieczenia wykonania zobowiązań Uczestnika wobec osób trzecich może zostać ustanowiony zastaw na Jednostkach Uczestnictwa. W przypadku ustanowienia zastawu na Jednostkach Uczestnictwa Fundusz może ustanowić na żądanie Uczestnika blokadę, która może być odwołana wyłącznie przez osobę, na której rzecz został ustanowiony zastaw lub za jej pisemną zgodą.

Rozdział IX. Wycena Funduszu i Subfunduszy.

Art. 30. Dzień Wyceny. Metody i zasady dokonywania wyceny

1. Dniem Wyceny jest każdy dzień regularnej sesji na Giełdzie Papierów Wartościowych w Warszawie S.A.
2. Ostatnie dostępne kursy lokat Funduszu na Aktywnym Rynku w Dniu Wyceny Fundusz określa o godzinie 23:30 czasu polskiego z uwagi na następujące okoliczności:
 - 1) w przypadku GPW o godzinie 23:30 dostępne są kursy zamknięcia,
 - 2) o godzinie 23:30 na polskim rynku międzybankowym na podstawie kwotowań największych banków zostały już ustalone stawki oprocentowania depozytów międzybankowych WIBOR oraz WIBID,
 - 3) w przypadku giełdowych rynków europejskich, północnoamerykańskich, południowoamerykańskich i azjatyckich o godzinie 23:30 w większości przypadków dostępne są kursy zamknięcia.
3. W Dniu Wyceny oraz na dzień sporządzenia sprawozdania finansowego Fundusz dokonuje wyceny Aktywów Funduszu i Aktywów Subfunduszy, ustalenia wartości zobowiązań Funduszu, ustalenia Wartości Aktywów Netto

Funduszu, ustalenia Wartości Aktywów Netto Subfunduszy oraz Wartości Aktywów Netto poszczególnych Subfunduszy na Jednostkę Uczestnictwa, a także ustalenia ceny zbycia i odkupienia Jednostki Uczestnictwa.

4. Z zastrzeżeniem ust. 5 Aktywa Funduszu oraz poszczególnych Subfunduszy wycenia się a zobowiązania ustala w złotych.
5. Aktywa Subfunduszu Generali Dolar wycenia się a zobowiązania ustala w USD.
6. Metody i zasady dokonywania wyceny Aktywów Funduszu zostały szczegółowo opisane w prospekcie informacyjnym Funduszu i są zgodne z przepisami dotyczącymi rachunkowości funduszy inwestycyjnych.

Rozdział X. Dochody i koszty Funduszu oraz Subfunduszy.

Art. 31. Dochody Funduszu i Subfunduszy

1. Dochody osiągnięte w wyniku dokonanych inwestycji powiększają wartość Aktywów Funduszu i Aktywów Subfunduszu, a tym samym zwiększają odpowiednio Wartość Aktywów Netto Subfunduszu na Jednostkę Uczestnictwa.
2. Fundusz ani Subfundusze nie wypłacają dywidend ani innych zysków kapitałowych. Udział Uczestników w dochodach, o których mowa w ust. 1 zawiera się w kwocie otrzymanej z tytułu odkupienia od nich przez Fundusz Jednostek Uczestnictwa.

Art. 32. Wynagrodzenie Towarzystwa

1. Z zastrzeżeniem ust. 11, Towarzystwo jest uprawnione do pobierania wynagrodzenia za zarządzanie Subfunduszami wyodrębnionymi w ramach Funduszu, na które to wynagrodzenie składa się:
 - 1) wynagrodzenie stałe w wysokości określonej w Części II Statutu („wynagrodzenie stałe”), oraz
 - 2) wynagrodzenie zmienne, uzależnione od wyników Subfunduszu, o którym mowa w ust. 3 - 10 („wynagrodzenie zmienne”).
2. Maksymalna wysokość wynagrodzenia Towarzystwa za zarządzanie poszczególnymi Subfunduszami, wskazana w części II Statutu, została ustalona w sposób zgodny z art. 18 ust. 3 Ustawy i została uzależniona od przyjętej polityki inwestycyjnej danego Subfunduszu, a także od poziomu ryzyka inwestycyjnego jakie wiąże się z danym Subfunduszem.
3. W postanowieniach Statutu dotyczących metody obliczania wynagrodzenia zmiennego użyto następujących pojęć, przy czym pojęcia zdefiniowane jednokrotnie w którejkolwiek części niniejszego artykułu mają zastosowanie do pojęć używanych w całym Statucie:
 - 1) „Wskaźnik referencyjny” – wskaźnik, w odniesieniu do którego porównywana jest Stopa zwrotu Subfunduszu; Wskaźnik referencyjny dla poszczególnych subfunduszy został określony w Części II Statutu.
 - 2) „Alfa” – różnica pomiędzy Stopą zwrotu Subfunduszu a Stopą zwrotu Wskaźnika referencyjnego w danym Okresie Odniesienia lub Okresie Rozliczeniowym lub innym zdefiniowanym okresie.
 - 3) „i” – Dzień Wyceny, w którym zgodnie z decyzją Towarzystwa, pobierane jest wynagrodzenie zmienne w odniesieniu do danej kategorii Jednostki Uczestnictwa Subfunduszu.
 - 4) „Okres Rozliczeniowy” – rok kalendarzowy, w którym zgodnie z decyzją Towarzystwa, naliczane i pobierane jest wynagrodzenie zmienne w odniesieniu do danej kategorii Jednostki Uczestnictwa Subfunduszu, z

zastrzeżeniem że:

- a) w przypadku, gdy wynagrodzenie zmienne zaczyna być naliczane i pobierane pierwszego Dnia Wyceny Jednostki Uczestnictwa Subfunduszu danej kategorii, jest to okres od pierwszego Dnia Wyceny Jednostki Uczestnictwa danej kategorii do końca roku kalendarzowego;
 - b) w przypadku gdy wynagrodzenie zmienne zaczyna być naliczane i pobierane w trakcie trwania roku kalendarzowego, jest to okres od Dnia Wyceny, w którym rozpoczęto naliczanie wynagrodzenia zmiennego w odniesieniu do danej kategorii Jednostki Uczestnictwa Subfunduszu do końca roku kalendarzowego;
 - c) w przypadku, gdy wystąpiło połączenie Subfunduszy w trakcie roku kalendarzowego, a Subfundusz jest funduszem przejmującym, jest to okres do dnia połączenia Subfunduszy do końca roku kalendarzowego.
- 5) „Okres Odniesienia” – okres 5-letni zaczynający się w Dniu Wyceny przypadającym na 5 lat przed dniem „i” a kończący się w dniu „i”, z zastrzeżeniem że:
- a) w przypadku, gdy Okres Odniesienia rozpoczynałby się wcześniej niż w dniu 1 stycznia 2022, jest to okres od Dnia Wyceny bezpośrednio poprzedzającego dzień 1 stycznia 2022 roku do dnia „i”, z zastrzeżeniem, że ustalony w ten sposób Okres Odniesienia nie będzie dłuższy niż 5 lat kalendarzowych;
 - b) w przypadku, gdy Okres Odniesienia rozpoczynałby się wcześniej niż w dniu, w którym Towarzystwo po raz pierwszy po 31 grudnia 2021 r. rozpoczęło naliczanie wynagrodzenia zmiennego w odniesieniu do danej kategorii Jednostki Uczestnictwa Subfunduszu, jest to okres od Dnia Wyceny poprzedzającego Dzień Wyceny, w którym rozpoczęto naliczanie wynagrodzenia zmiennego w odniesieniu do danej kategorii Jednostki Uczestnictwa Subfunduszu do dnia „i”, z zastrzeżeniem, że ustalony w ten sposób Okres Odniesienia nie będzie dłuższy niż 5 lat kalendarzowych;
 - c) w przypadku gdy po 31 grudnia 2021 r. wynagrodzenie zmienne jest naliczane od pierwszego Dnia Wyceny danej kategorii Jednostki Uczestnictwa Subfunduszu jest to okres od pierwszego Dnia Wyceny danej kategorii Jednostki Uczestnictwa Subfunduszu do dnia „i”, z zastrzeżeniem, że ustalony w ten sposób Okres Odniesienia nie będzie dłuższy niż 5 lat kalendarzowych.
- 6) „Stopa zwrotu Subfunduszu” – procentowa zmiana Wartości Aktywów Netto Subfunduszu przed naliczeniem rezerwy na wynagrodzenie zmienne za dany Okres Rozliczeniowy na Jednostkę Uczestnictwa danej kategorii w danym Okresie Odniesienia lub Okresie Rozliczeniowym lub innym zdefiniowanym okresie. Dla celów obliczenia Stopy zwrotu Subfunduszu każdego dnia wycena Jednostki Uczestnictwa danej kategorii modyfikowana jest o korektę, której wartość równa się zmianie wartości rezerwy na wynagrodzenie zmienne na Jednostkę Uczestnictwa danej kategorii w dniu „i-1”.
- 7) „Stopa zwrotu Wskaźnika referencyjnego” – procentowa zmiana wartości Wskaźnika referencyjnego w danym Okresie Odniesienia lub Okresie Rozliczeniowym lub innym zdefiniowanym okresie.
- 8) „Krystalizacja wynagrodzenia zmiennego” – wypłata rezerwy na wynagrodzenie zmienne lub jej części na rzecz Towarzystwa.
- 9) „Częstotliwość krystalizacji” – częstotliwość wypłaty wynagrodzenia zmiennego. Krystalizacja ma miejsce nie częściej niż raz w roku kalendarzowym, z zastrzeżeniem sytuacji połączenia lub likwidacji Subfunduszu.
4. Wynagrodzenie zmienne jest uzależnione od wyników zarządzania Subfunduszem w każdym Dniu Wyceny. Towarzystwo pobiera wynagrodzenie zmienne w przypadku wypracowania Stopy zwrotu Subfunduszu wyższej niż Stopa zwrotu Wskaźnika referencyjnego („Dodatnia Alfa”). Wynagrodzenie zmienne może zostać pobrane wyłącznie, w przypadku gdy Dodatnia Alfa zostanie uzyskana równocześnie w Okresie Rozliczeniowym oraz w Okresie Odniesienia według stanu na ostatni dzień Okresu Rozliczeniowego. Wynagrodzenie zmienne nie jest pobierane od Alfy, od której zostało już wypłacone Towarzystwu wynagrodzenie zmienne w poprzednich pełnych latach kalendarzowych bieżącego Okresu Odniesienia.

5. Towarzystwo może pobierać wynagrodzenie zmienne w sytuacji, gdy Stopa zwrotu Subfunduszu w Okresie Rozliczeniowym lub w Okresie Odniesienia będzie dodatnia lub ujemna.
6. Rezerwa na wynagrodzenie zmienne tworzona jest w każdym Dniu Wyceny w odniesieniu do kategorii Jednostek Uczestnictwa Subfunduszu wskazanych w Części II Statutu po spełnieniu poniższych warunków:

- 1) Uzyskanie Dodatniej Alfy w Okresie Odniesienia na dzień „i” ($\alpha_{oo}(i)$):

$$\alpha_{oo}(i) > 0$$

- 2) Uzyskanie Dodatniej Alfy w okresie od Dnia Wyceny poprzedzającego pierwszy dzień bieżącego Okresu Rozliczeniowego do dnia „i” ($\alpha_{or}(i)$):

$$\alpha_{or}(i) > 0$$

7. W przypadku, gdy:

- 1) którykolwiek z warunków wskazanych w ust. 6 nie jest spełniony, wówczas rezerwa jest rozwiązywana w całości;
- 2) oba warunki wskazane w ust. 6 są spełnione, wówczas obliczana jest rezerwa na wynagrodzenie zmienne za zarządzanie; wartość rezerwy zawiązywanej lub rozwiązywanej danego Dnia Wyceny obliczana jest według poniższych zasad:

- jeżeli $\text{MAX}[0; \text{MIN}(\alpha(i) - \alpha(t); \alpha_{or}(i))]$ na dzień (i) jest większa niż na dzień (i-1):

$$R(i) = Y \times [\text{MAX}[0; \text{MIN}(\alpha(i) - \alpha(t); \alpha_{or}(i))]] - \text{MAX}[0; \text{MIN}(\alpha(i-1) - \alpha(t); \alpha_{or}(i-1))] \times \text{NAV}(i)$$

- jeżeli $\text{MAX}[0; \text{MIN}(\alpha(i) - \alpha(t); \alpha_{or}(i))]$ na dzień (i) jest mniejsza niż na dzień (i-1):

$$R(i) = \frac{[\text{MAX}[0; \text{MIN}(\alpha(i) - \alpha(t); \alpha_{or}(i))] - \text{MAX}[0; \text{MIN}(\alpha(i-1) - \alpha(t); \alpha_{or}(i-1))] \times \text{PF}(i-1)]}{\text{MAX}[0; \text{MIN}(\alpha(i-1) - \alpha(t); \alpha_{or}(i-1))]}$$

$$\text{PF}(i) = \text{PF}(i-1) + R(i) \text{ gdzie:}$$

$R(i)$ – rezerwa na wynagrodzenie zmienne zawiązywana lub rozwiązywana w odniesieniu do danej kategorii Jednostki Uczestnictwa w dniu „i”;

$\text{PF}(i)$ – wartość rezerwy z tytułu wynagrodzenia zmiennego na dzień „i”;

Y – stawka wynagrodzenia zmiennego; nie wyższa niż 20%;

$\alpha(i)$ – Alfa uzyskana w okresie od ostatniego Dnia Wyceny w roku przypadającym na 5 lat przed dniem „i” do dnia „i”, z zastrzeżeniem że w przypadku, gdy Okres Odniesienia określony w sposób, o którym mowa w ust. 3 pkt. 5) jest krótszy niż 5 lat, jest to Alfa uzyskana od pierwszego dnia Okresu Odniesienia do dnia „i”.

$\alpha(t)$ – Suma Alf uzyskanych na koniec Okresów Rozliczeniowych rozpoczynających się i kończących się w bieżącym Okresie Odniesienia, od których Towarzystwo wypłaciło wynagrodzenie zmienne do dnia „i”.

$\text{NAV}(i)$ - Wartość Aktywów Netto Subfunduszu przypadająca na wszystkie Jednostki Uczestnictwa danej kategorii w dniu „i”, przed naliczeniem rezerwy na wynagrodzenie zmienne oczyszczona ze zwyżek wynikających z wyniku z inwestycji w danym Okresie Rozliczeniowym obliczana jako iloczyn liczby Jednostek Uczestnictwa danej kategorii z dnia (i) oraz Wartości Aktywów Netto na Jednostkę Uczestnictwa danej kategorii w ostatnim Dniu Wyceny poprzedniego Okresu Rozliczeniowego.

8. Krystalizacja wynagrodzenia zmiennego Subfunduszu, z zastrzeżeniem ust. 9 i 10, następuje w okresach rocznych. Wynagrodzenie zmienne pobierane jest w wysokości równej rezerwie na wynagrodzenie zmienne na ostatni Dzień Wyceny w przypadającym Okresie Rozliczeniowym obliczonej zgodnie z ust. 6 i 7 i wypłacane Towarzystwu w

terminie 15 dni od zakończenia danego Okresu Rozliczeniowego.

9. W przypadku rozpoczęcia likwidacji Subfunduszu w trakcie trwania Okresu Rozliczeniowego, środki stanowiące rezerwę na wynagrodzenie zmienne obliczane zgodnie z ust. 6 i 7 za okres od pierwszego dnia bieżącego Okresu Rozliczeniowego do dnia poprzedzającego otwarcie likwidacji Subfunduszu zostaną wypłacone Towarzystwu w terminie 30 dni od rozpoczęcia likwidacji Subfunduszu.
10. W przypadku dokonania w trakcie trwania Okresu Rozliczeniowego połączenia Subfunduszu, w którym Subfundusz będzie funduszem przejmowanym i:
 - 1) fundusz przejmujący w dniu połączenia Subfunduszy nie będzie naliczał wynagrodzenia zmiennego, środki stanowiące rezerwę na wynagrodzenie zmienne Subfunduszu obliczane zgodnie z ust. 6 i 7 za okres od pierwszego dnia bieżącego Okresu Rozliczeniowego do Dnia Wyceny poprzedzającego dzień połączenia zostaną wypłacone Towarzystwu w terminie 30 dni od dnia połączenia;
 - 2) fundusz przejmujący w dniu połączenia Subfunduszy będzie naliczał wynagrodzenie zmienne, środki stanowiące rezerwę na wynagrodzenie zmienne Subfunduszu oraz funduszu przejmującego obliczane zgodnie z ust. 6 i 7 za okres od pierwszego dnia bieżącego Okresu Rozliczeniowego do Dnia Wyceny poprzedzającego dzień połączenia zostaną wypłacone Towarzystwu w terminie 30 dni od dnia połączenia.
11. Towarzystwo może postanowić o niepobieraniu lub pobieraniu części wynagrodzenia, o którym mowa w ust. 1.

Art. 33. Pokrywanie kosztów Funduszu

1. Koszty działalności Funduszu pokrywane są z Aktywów Subfunduszy albo ze środków własnych Towarzystwa, stosownie do postanowień Części II Statutu.
2. Aktywa Funduszu oraz Aktywa Subfunduszy nie są obciążane kosztami związanymi ze zbywaniem oraz odkupywaniem Jednostek Uczestnictwa.

Art. 34. Świadczenia na rzecz Uczestnika

1. Uczestnikowi, który na podstawie umowy z Funduszem zobowiązał się do inwestowania znacznych środków w Jednostki Uczestnictwa, Fundusz może przyznać dodatkowe świadczenie pieniężne ustalone i wypłacane na zasadach określonych w ustępach poniższych.
2. Warunkiem przyznania przez Fundusz świadczenia, o którym mowa w ust. 1 jest
 - 1) podpisanie przez Uczestnika umowy z Funduszem,
 - 2) posiadanie przez Uczestnika, który zawarł umowę, określoną w pkt. 1 w danym okresie rozrachunkowym takiej liczby Jednostek Uczestnictwa zapisanych na jego Subrejestrach w danym Subfunduszu lub we wszystkich Subfunduszach, że średnia Wartość Aktywów Netto Subfunduszu lub Subfunduszy przypadających na posiadane przez niego Jednostki Uczestnictwa w okresie rozrachunkowym była większa niż 500 000 złotych albo 150 000 USD dla Subrejestrów w USD, albo 150 000 EUR dla Subrejestrów w EUR. Okresem rozrachunkowym jest okres brany pod uwagę przy ustalaniu liczby Jednostek Uczestnictwa, których posiadanie uprawnia Uczestnika do otrzymania świadczenia, o którym mowa w niniejszym artykule. Długość okresu rozrachunkowego określona jest w umowie, o której mowa w ust. 1 i może być ustanowiona w szczególności jako kwartalny, półroczny, roczny okres rozrachunkowy. Strony umowy, o której mowa w ust. 1 mogą ustalić inną długość okresu rozrachunkowego.
3. Wysokość świadczenia na rzecz Uczestnika, o którym mowa w ust. 1, ustalana jest odrębnie w odniesieniu do posiadanych przez Uczestnika Jednostek Uczestnictwa poszczególnych kategorii. Wysokość świadczenia na rzecz Uczestnika, o którym mowa w ust. 1, ustalona zostanie jako część wynagrodzenia Towarzystwa za zarządzanie

danym Subfunduszem, naliczonego od Wartości Aktywów Netto Subfunduszu przypadających na posiadane przez Uczestnika Jednostki Uczestnictwa tego Subfunduszu.

4. Wysokość świadczenia na rzecz Uczestnika, o którym mowa w ust. 1, zależy będzie od średniej Wartości Aktywów Netto Subfunduszu przypadających na posiadane przez danego Uczestnika Jednostki Uczestnictwa tego Subfunduszu w okresie rozrachunkowym oraz długości okresu rozrachunkowego. Wysokość tego świadczenia, w zależności od długości okresu rozrachunkowego, odrębnie dla każdej kategorii Jednostek Uczestnictwa, określa taryfa ustalana przez zarząd Towarzystwa.
5. Świadczenie, na rzecz Uczestnika, o którym mowa w ust. 1 spełniane jest ze środków przeznaczonych na wypłatę wynagrodzenia dla Towarzystwa, przed upływem terminu, w którym wypłacane jest Towarzystwu wynagrodzenie za zarządzanie tym Subfunduszem.
6. Spełnienie świadczenia, o którym mowa w ust. 1, przypadającego na Jednostki Uczestnictwa danej kategorii w danym Subfunduszu, dokonywane jest poprzez nabycie na rzecz Uczestnika Jednostek Uczestnictwa tej kategorii w tym Subfunduszu za kwotę należnego mu świadczenia, o którym mowa powyżej, po cenie Jednostek Uczestnictwa tej kategorii obowiązującej w dniu realizacji świadczenia, chyba że Uczestnik zadecyduje o wypłacie świadczenia w formie pieniężnej powiadamiając o tym Fundusz najpóźniej na 7 dni roboczych przed datą spełnienia świadczenia w formie pisemnej pod rygorem nieważności. W przypadku Specjalistycznych Planów Inwestycyjnych lub pracowniczych programów emerytalnych mogą obowiązywać inne zasady spełnienia świadczenia.
7. W odniesieniu do Uczestników będących uczestnikami Specjalistycznych Planów Inwestycyjnych lub pracowniczych programów emerytalnych wysokość kwoty, o której mowa w ust. 2 może zostać przez Fundusz obniżona, maksymalnie o 99,9 %.
8. Niezależnie od postanowień niniejszego artykułu, Uczestnikom Funduszu biorącym udział w przedsięwzięciach promocyjnych organizowanych z wyłącznym ich uczestnictwem i finansowanych przez Towarzystwo mogą przysługiwać świadczenia inne, niż określone w niniejszym artykule.
9. Z uwzględnieniem art. 16 ust. 21, umowy, o których mowa w ust. 1, na podstawie których Uczestnicy zobowiązali się do inwestowania znacznych środków w Jednostki Uczestnictwa Subfunduszy wskazanych w art. 16 ust. 21, zawarte lub obowiązujące w dniu 22 maja 2017 r., dotyczą wyłącznie świadczenia dodatkowego przypadającego na Jednostki Uczestnictwa kategorii A tych Subfunduszy.
- 9a. Z uwzględnieniem art. 16 ust. 21a, umowy, o których mowa w ust. 1, na podstawie których Uczestnicy zobowiązali się do inwestowania znacznych środków w Jednostki Uczestnictwa Subfunduszy wskazanych w art. 16 ust. 21a, zawarte lub obowiązujące w dniu 1 lipca 2017 r., dotyczą wyłącznie świadczenia dodatkowego przypadającego na Jednostki Uczestnictwa kategorii A tych Subfunduszy.

Rozdział XI. Obowiązki informacyjne Funduszu.

Art. 35. Ogłaszanie prospektów informacyjnych. Pismo przeznaczone do ogłoszeń Funduszu

1. Prospekty informacyjne oraz Kluczowe informacje i inne ogłoszenia dotyczące Funduszu albo Subfunduszy wymagane przepisami prawa i Statutu są publikowane przez Fundusz w sieci Internet na stronie www.generali-investments.pl, chyba że Statut wskazuje inne miejsce publikacji.
2. Towarzystwo udostępnia Kluczowe informacje na zasadach określonych w Rozporządzeniu 1286/2014.
3. Na żądanie Uczestnika, zgłoszone pisemnie na adres Towarzystwa, Fundusz zobowiązuje się przesłać mu prospekt informacyjny wraz z aktualnymi informacjami o zmianach w tym prospekcie, na adres korespondencyjny wpisany do Subrejstru.

- 3a Na żądanie Uczestnika zgłoszone pisemnie na adres Towarzystwa, Towarzystwo udostępnia bezpłatnie, szczegółowe informacje na temat sposobu wykonania prawa głosu przysługującego funduszowi, z tytułu instrumentów finansowych wchodzących w skład portfela inwestycyjnego funduszu.
4. O zamiarze połączenia Funduszu z innym funduszem inwestycyjnym albo zamiarze połączenia subfunduszy Towarzystwo ogłosi w sieci Internet na stronie www.generali-investments.pl.

Art. 36. Sprawozdania finansowe Funduszu i Subfunduszy

1. Roczne i półroczne sprawozdania finansowe, w tym połączone sprawozdania Funduszu i sprawozdania jednostkowe Subfunduszy publikowane są na stronie internetowej określonej w art. 35 ust. 1 Statutu.
2. Na żądanie Uczestnika, zgłoszone pisemnie na adres Towarzystwa, Fundusz zobowiązuje się przesłać mu, na adres korespondencyjny wpisany do Subrejstru, roczne i półroczne połączone sprawozdania finansowe Funduszu i jednostkowe sprawozdania finansowe każdego z Subfunduszy.
3. Wyboru podmiotu uprawnionego do badania sprawozdań finansowych Funduszu i Subfunduszy dokonuje rada nadzorcza Towarzystwa.

Art. 37. Inne informacje

1. Informacje dotyczące ceny zbywania i odkupywania Jednostek Uczestnictwa każdej kategorii każdego Subfunduszu oraz Wartości Aktywów Netto Subfunduszu na Jednostkę Uczestnictwa niezwłocznie po ich ustaleniu udostępniane będą przez Fundusz w sieci Internet na stronie www.generali-investments.pl.
2. Fundusz będzie udostępniał, nie rzadziej niż raz na 6 miesięcy, informacje dotyczące Subfunduszy, w tym między innymi informacje dotyczące składu portfela inwestycyjnego Subfunduszy. Zakres ogłaszanych informacji będzie każdorazowo ustalany przez Towarzystwo.
3. Fundusz będzie udostępniał w miejscach zbywania Jednostek Uczestnictwa oraz w sieci Internet na stronie www.generali-investments.pl aktualne informacje o zmianach w prospekcie informacyjnym lub skrócie tego prospektu.
4. Zgodnie z art. 219 ust. 5 Ustawy, Fundusz publikuje informacje kwartalne, o których mowa w ust. 5 oraz informacje miesięczne, o których mowa w ust. 7.
5. Fundusz publikuje informacje o pełnym składzie portfeli Subfunduszy kwartalnie, według stanu na ostatni Dzień Wyceny w danym kwartale kalendarzowym. Publikacja następuje na stronie internetowej www.generali-investments.pl w formacie pliku „.pdf” nie wcześniej niż 14-tego dnia i nie później niż ostatniego dnia miesiąca kalendarzowego następującego po kwartale, dla którego publikowane są dane.
6. Informacje, o których mowa w ust. 5, publikowane są w formie tabeli zawierającej następujące dane:
 - a) identyfikacja portfela Subfunduszu;
 - b) informacje o składnikach Aktywów Subfunduszu i zobowiązaniach Subfunduszu.
7. Fundusz publikuje informacje na temat dziesięciu lokat stanowiących największy udział w Aktywach Subfunduszu comiesięcznie, według stanu na ostatni Dzień Wyceny w danym miesiącu kalendarzowym. Publikacja następuje na stronie internetowej www.generali-investments.pl w formacie pliku „.pdf”, nie wcześniej niż 14-tego dnia i nie później niż ostatniego dnia miesiąca kalendarzowego następującego po miesiącu, dla którego publikowane są dane.

8. Informacja, o której mowa w ust. 7, publikowana jest w dokumencie „Karta Subfunduszu” w formie tabeli zawierającej następujące dane dotyczące dziesięciu lokat stanowiących największy udział w Aktywach Subfunduszu w danym miesiącu:
- a) nazwa Instrumentu Finansowego;
 - b) identyfikator Instrumentu Finansowego (kod ISIN);
 - c) procentowy udział Instrumentu Finansowego w Aktywach Subfunduszu.
9. W odniesieniu do Subfunduszy, dla których dany kwartał był pierwszym kwartałem od utworzenia – możliwe jest nieujawnianie informacji, o których mowa w ust. 5.

Rozdział XII. Zasady rozwiązania Funduszu.

Art. 38. Rozwiązanie i likwidacja Funduszu

1. Fundusz ulega rozwiązaniu, jeżeli:
 - 1) zarządzanie Funduszem nie zostało przejęte przez inne towarzystwo w terminie trzech miesięcy od dnia wydania decyzji o cofnięciu zezwolenia lub od dnia wygaśnięcia zezwolenia na wykonywanie działalności przez Towarzystwo,
 - 2) Depozytariusz zaprzestał wykonywania swoich obowiązków i nie zawarto z innym bankiem umowy prowadzenie rejestru Aktywów Funduszu,
 - 3) Wartość Aktywów Netto Funduszu spadła poniżej wartości 2.000.000 zł.,
 - 4) Towarzystwo podejmie decyzję o rozwiązaniu Funduszu,
 - 5) likwidacji, na zasadach określonych w Art. 40 Statutu, ulegnie ostatni Subfundusz.
2. Rozwiązanie Funduszu następuje po przeprowadzeniu likwidacji. Z dniem rozpoczęcia likwidacji Fundusz zaprzestaje zbywania oraz odkupywania Jednostek Uczestnictwa.
3. Towarzystwo może podjąć decyzję o rozwiązaniu Funduszu w następujących przypadkach:
 - 1) Wartość Aktywów Netto Funduszu będzie niższa niż 10.000.000 złotych,
 - 2) wynagrodzenie otrzymywane przez Towarzystwo z tytułu zarządzania nie pozwoli na pokrywanie kosztów działalności Funduszu,
 - 3) ulegną zmianie przepisy dotyczące opodatkowania przychodów związanych z uczestnictwem w Funduszu.
4. Informacja o wystąpieniu przyczyn rozwiązania Funduszu będzie niezwłocznie publikowana przez Towarzystwo lub Depozytariusza w dzienniku o zasięgu ogólnopolskim „Gazeta Giełdy Parkiet”, a w przypadku zawieszenia wydawania dziennika „Gazeta Giełdy Parkiet” w dzienniku „Rzeczpospolita”.
5. Likwidatorem Funduszu jest Depozytariusz, chyba że Komisja wyznaczy innego likwidatora.

Rozdział XIII. Tworzenie nowych Subfunduszy, ich likwidacja i łączenie.

Art. 39. Utworzenie nowego Subfunduszu

1. Fundusz, w drodze zmiany Statutu, może tworzyć nowe Subfundusze.
2. Portfel inwestycyjny nowego Subfunduszu tworzony jest z wpłat na wydzielony rachunek bankowy tego Subfunduszu.
3. Do przyjmowania wpłat i zapisów na jednostki uczestnictwa nowego Subfunduszu zastosowanie mają postanowienia Art. 9 Statutu, z zastrzeżeniem, że przyjmowanie wpłat nie może rozpocząć się wcześniej niż z dniem wejścia w życie zmian Statutu, o których mowa w ust. 1.

Art. 40. Likwidacja Subfunduszu

1. Fundusz może dokonać likwidacji Subfunduszu.
2. Subfundusz może zostać zlikwidowany w przypadku zaistnienia przynajmniej jednej z następujących przesłanek:
 - 1) w przypadku spadku Wartości Aktywów Netto danego Subfunduszu poniżej kwoty 10 000 000 złotych (słownie: dziesięć milionów złotych),
 - 2) w przypadku, gdy Wynagrodzenie Towarzystwa za zarządzanie Subfunduszem nie pozwoli na pokrywanie kosztów działalności tego Subfunduszu,
 - 3) ulegną zmianie przepisy dotyczące opodatkowania przychodów związanych z uczestnictwem w Subfunduszu.
3. Ponad powyższe:
 - 1) (skreślono),
 - 2) (skreślono),
 - 3) Subfundusz Generali Akcji Rynków Wschodzących może zostać zlikwidowany w przypadku, w którym wysokość kosztów obciążających Fundusz wskazanych w Art. 132 ust. 3 i ust. 4 Statutu przekroczy limity wskazane w Art. 132 ust. 3 i ust. 4 Statutu.
4. Decyzję o likwidacji Subfunduszu w przypadkach, o których mowa w ust. 2 i 3, w imieniu Funduszu, podejmuje Towarzystwo.
5. Wszystkie Subfundusze podlegają likwidacji w przypadku rozwiązania Funduszu.
6. Likwidatorem Subfunduszu, w przypadku gdy nie jest on likwidowany w związku z rozwiązaniem Funduszu, jest Towarzystwo.
7. Od dnia rozpoczęcia likwidacji Subfunduszu nie są zbywane oraz odkupywane Jednostki Uczestnictwa likwidowanego Subfunduszu.
8. Likwidacja Subfunduszu w przypadku, gdy nie jest on likwidowany w związku z rozwiązaniem Funduszu prowadzona jest z zachowaniem następujących zasad:
 - 1) likwidacja Subfunduszu polega na zbyciu jego Aktywów, ściągnięciu należności Subfunduszu, zaspokojeniu wierzycieli Subfunduszu i umorzeniu Jednostek Uczestnictwa likwidowanego Subfunduszu przez wypłatę uzyskanych środków pieniężnych Uczestnikom tego Subfunduszu, proporcjonalnie do liczby posiadanych przez nich Jednostek Uczestnictwa tego Subfunduszu. Wypłata środków uzyskanych w ramach likwidacji Subfunduszu może nastąpić na rachunek innego Subfunduszu lub rachunek innego funduszu inwestycyjnego zarządzanego przez Towarzystwo celem nabycia jednostek uczestnictwa,

- 2) zbywanie Aktywów Subfunduszu powinno być dokonywane z należyтым uwzględnieniem interesu Uczestników likwidowanego Subfunduszu i Uczestników Funduszu,
- 3) o rozpoczęciu likwidacji Subfunduszu Towarzystwo niezwłocznie informuje podmioty, którym powierzyło wykonywanie swoich obowiązków, oraz podmioty, za których pośrednictwem Subfundusz zbywa i odkupuje Jednostki Uczestnictwa,
- 4) o rozpoczęciu likwidacji Towarzystwo ogłasza w sposób, o którym mowa w Art. 35 ust. 1 Statutu,
- 5) Towarzystwo w terminie 14 dni od otwarcia likwidacji Subfunduszu, sporządza sprawozdanie finansowe na dzień rozpoczęcia likwidacji Subfunduszu,
- 6) po dokonaniu czynności określonych w pkt. 1) Towarzystwo sporządza sprawozdanie zawierające co najmniej:
 - a) bilans zamknięcia sporządzony na dzień następujący po dokonaniu czynności określonych w pkt. 1),
 - b) listę wierzycieli, którzy zgłosili roszczenia wobec Subfunduszu,
 - c) wyliczenie kosztów likwidacji, na dzień zakończenia likwidacji, wynikających z roszczeń zgłoszonych wobec Subfunduszu.
- 7) środki pieniężne, których wypłacenie nie było możliwe, Towarzystwo przekazuje do depozytu sądowego,
- 8) miejscem wykonania zobowiązania polegającego na wypłacie Uczestnikom Subfunduszu uzyskanych środków pieniężnych w ramach likwidacji Subfunduszu, o których mowa w pkt 1), jest miejsce siedziby Funduszu.
9. Informacja o wystąpieniu przyczyn rozwiązania Subfunduszu będzie niezwłocznie publikowana przez Towarzystwo w dzienniku o zasięgu ogólnopolskim „Gazeta Giełdy Parkiet”, a w przypadku zawieszenia wydawania dziennika „Gazeta Giełdy Parkiet” w dzienniku „Rzeczpospolita”.

Art. 41. Tryb łączenia Subfunduszy.

1. Subfundusze mogą być łączone ze sobą.
2. Połączenie następuje przez przeniesienie majątku Subfunduszu przejmowanego do Subfunduszu przejmującego oraz przydzielenie uczestnikom Subfunduszu przejmowanego Jednostek Uczestnictwa Subfunduszu przejmującego w zamian za Jednostki Uczestnictwa Subfunduszu przejmowanego.
3. Do łączenia Subfunduszy stosuje się odpowiednio przepisy Ustawy właściwe dla łączenia Funduszy.

Rozdział XIII. Postanowienia końcowe.

Art. 42. Zmiany Statutu

1. Zmiany Statutu nie wymagają zgody Uczestników Funduszu.
2. Zmiany Statutu dokonywane są w trybie określonym w Ustawie i wchodzi w życie w terminach w określonych w Ustawie.
3. Zmiany Statutu będą ogłaszane poprzez dokonanie jednokrotnego ogłoszenia w sieci Internet na stronie www.generali-investments.pl.

Art. 43. Kwestie nieuregulowane w Statucie

W kwestiach nieuregulowanych w Statucie stosuje się przepisy Ustawy i Kodeksu Cywilnego.

Część II. Subfundusze

Rozdział XIV. Generali Korona Dochodowy

Art. 44. Cel inwestycyjny Generali Korona Dochodowy

1. Celem inwestycyjnym Subfunduszu jest wzrost wartości Aktywów Subfunduszu w wyniku wzrostu wartości lokat.
 - 1a. Subfundusz nie jest funduszem rynku pieniężnego w rozumieniu Rozporządzenia FRP.
 2. Subfundusz nie gwarantuje osiągnięcia celu inwestycyjnego.
 3. (skreślono).
 4. (skreślono).
 5. (skreślono).
 6. (skreślono).

Art. 45. Rodzaje lokat dokonywanych przez Generali Korona Dochodowy

1. Fundusz lokując Aktywa Subfunduszu przestrzega zasad i ograniczeń wynikających ze Statutu i Ustawy.
2. Fundusz lokuje Aktywa Subfunduszu w następujące kategorie lokat:
 - 1) akcje, warranty subskrypcyjne, prawa do akcji, prawa poboru, kwity depozytowe, certyfikaty inwestycyjne, na zasadach określonych w ust. 3,
 - 2) listy zastawne, dłużne papiery wartościowe oraz Instrumenty Rynku Pieniężnego na zasadach określonych w ust. 3,
 - 3) Instrumenty Pochodne, w tym Niewystandaryzowane Instrumenty Pochodne, na zasadach określonych w ust. 4–8,
 - 4) jednostki uczestnictwa oraz tytuły uczestnictwa emitowane przez fundusze zagraniczne lub instytucje wspólnego inwestowania mające siedzibę za granicą, na zasadach określonych w ust. 9,
 - 5) depozyty bankowe, na zasadach określonych w ust. 10.
3. Dokonując lokat w kategorii lokat, o których mowa w ust. 2 pkt 1) i 2), Fundusz lokuje Aktywa Subfunduszu w:
 - 1) papiery wartościowe emitowane, poręczone lub gwarantowane przez Skarb Państwa lub Narodowy Bank Polski, papiery wartościowe i Instrumenty Rynku Pieniężnego dopuszczone do obrotu na rynku regulowanym na terytorium Rzeczypospolitej Polskiej lub w państwie członkowskim lub na rynku zorganizowanym niebędącym rynkiem regulowanym w Rzeczypospolitej Polskiej lub państwie członkowskim lub na rynku zorganizowanym niebędącym rynkiem regulowanym w Rzeczypospolitej Polskiej lub w innym państwie członkowskim, na

następujących rynkach zorganizowanych w państwach należących do OECD innych niż Rzeczpospolita Polska i państwo członkowskie: Australian Securities Exchange, Canadian National Stock Exchange, Tokyo Stock Exchange, Osaka Securities Exchange, Korea Exchange, Mexican Stock Exchange, New Zealand Exchange, Oslo Stock Exchange, SIX Swiss Exchange, Borsa Istanbul, Turkish Derivatives Exchange, New York Stock Exchange, Nasdaq (NASD), Amex (American Stock Exchange) oraz CBOT (Chicago Board of Trade) oraz w następujących państwach nienależących do OECD: Serbia– po uzyskaniu stosownej zgody Komisji udzielonej na podstawie art. 93 ust. 2 Ustawy,

- 1a) papiery wartościowe i Instrumenty Rynku Pieniężnego dopuszczone do obrotu na rynku zorganizowanym London Stock Exchange (LSE) – od dnia następującego po dniu, w którym upłynął okres przejściowy, o którym mowa w art. 1 ustawy z dnia 19 lipca 2019 r. o okresie przejściowym, o którym mowa w Umowie o wystąpieniu Zjednoczonego Królestwa Wielkiej Brytanii i Irlandii Północnej z Unii Europejskiej i Europejskiej Wspólnoty Energii Atomowej (Dz. U. z 2019 r. poz. 1516),
 - 2) papiery wartościowe i Instrumenty Rynku Pieniężnego będące przedmiotem oferty publicznej, jeżeli warunki emisji lub pierwszej oferty publicznej zakładają złożenie wniosku o dopuszczenie do obrotu na rynku regulowanym na terytorium Rzeczypospolitej Polskiej lub w państwie członkowskim, lub na rynkach zorganizowanych, o których mowa w pkt 1), w państwach należących do OECD, oraz gdy dopuszczenie do tego obrotu jest zapewnione w okresie nie dłuższym niż rok od dnia, w którym po raz pierwszy nastąpi zaoferowanie tych papierów lub instrumentów,
 - 3) Instrumenty Rynku Pieniężnego inne niż określone w pkt 1) i 2), spełniające wymogi, o których mowa w art. 93 ust. 1 pkt 4) Ustawy lub których emitent spełnia te wymogi,
 - 4) papiery wartościowe i Instrumenty Rynku Pieniężnego, inne niż określone w pkt 1) – 3), z tym że łączna wartość tych lokat nie może przewyższyć 10% wartości Aktywów Subfunduszu.
4. Z zastrzeżeniem ust. 5, Fundusz, na rachunek Subfunduszu, może inwestować w następujące rodzaje Instrumentów Pochodnych, w tym Niewystandaryzowanych Instrumentów Pochodnych, zarówno w celu ograniczenia ryzyka inwestycyjnego jak i w celu zapewnienia sprawnego zarządzania portfelem inwestycyjnym:
- 1) kontrakty terminowe gdzie instrumentem bazowym może być indeks giełdowy, papiery wartościowe, Instrumenty Rynku Pieniężnego, kursy walut, stopa procentowa,
 - 2) opcje gdzie instrumentem bazowym może być indeks giełdowy, papiery wartościowe, Instrumenty Rynku Pieniężnego, kursy walut, stopa procentowa,
 - 3) transakcje wymiany walut, papierów wartościowych, Instrumentów Rynku Pieniężnego i indeksów giełdowych.
5. Fundusz, działając na rachunek Subfunduszu, przy zawieraniu umów mających za przedmiot Instrumenty Pochodne kieruje się następującymi kryteriami:
- 1) płynności,
 - 2) ceny,
 - 3) dostępności,
 - 4) zgodności ze strategią i celem inwestycyjnym,
 - 5) dopasowanie charakterystyki Instrumentu Pochodnego do polityki inwestycyjnej oraz instrumentów finansowych znajdujących się w portfelu inwestycyjnym Subfunduszu.
6. Instrumenty, o których mowa w ust. 4 mogą być wykorzystane z uwzględnieniem celu inwestycyjnego Subfunduszu w następujących sytuacjach i dla osiągnięcia poniższych celów:
- 1) jeśli na podstawie analizy rynku lub z powodu istotnych wydarzeń gospodarczych według oceny zarządzającego istnieje znaczące ryzyko wzrostu wartości papierów wartościowych – w celu zabezpieczenia ceny nabycia papierów wartościowych,

- 2) jeśli na podstawie analizy rynku lub z powodu istotnych wydarzeń gospodarczych według oceny zarządzającego istnieje znaczące ryzyko spadku wartości inwestycji w wyniku spadku kursu waluty, w której dokonywane są inwestycyjne – w celu ograniczenia tego ryzyka,
 - 3) jeśli koszt nabycia i utrzymywania Instrumentu Pochodnego jest niższy niż koszt nabycia i utrzymania instrumentu bazowego.
7. Fundusz, działając na rachunek Subfunduszu, może zawierać transakcje, których przedmiotem są Instrumenty Pochodne, w tym Niewystandaryzowane Instrumenty Pochodne, pod warunkiem że:
- 1) takie Instrumenty Pochodne, za wyjątkiem Niewystandaryzowanych Instrumentów Pochodnych są przedmiotem obrotu na rynku regulowanym w Rzeczypospolitej Polskiej lub państwie członkowskim lub na rynkach zorganizowanych, o których mowa w ust. 3 pkt 1) w państwach należących do OECD lub na rynku zorganizowanym, o którym mowa w ust. 3 pkt 1a) – od dnia wskazanego w tym postanowieniu lub oraz na następującym rynku zorganizowanym w państwie nienależącym do OECD: Belgrade Stock Exchange – po uzyskaniu stosownej zgody Komisji udzielonej na podstawie art. 93 ust. 2 Ustawy,
 - 2) utrzymuje taką część Aktywów, która pozwala na realizację transakcji. Aktywa te obejmują w szczególności papiery wartościowe, Instrumenty Rynku Pieniężnego i inne prawa majątkowe – w przypadku, gdy transakcja przewiduje fizyczną dostawę tych papierów wartościowych, Instrumentów Rynku Pieniężnego lub innych praw majątkowych albo środki pieniężne lub płynne papiery wartościowe – w przypadku, gdy transakcja przewiduje rozliczenie pieniężne.
8. Fundusz, działając na rachunek Subfunduszu, może zawierać umowy, których przedmiotem są Niewystandaryzowane Instrumenty Pochodne, pod warunkiem że:
- 1) stroną transakcji jest podmiot z siedzibą w Rzeczypospolitej Polskiej, państwie członkowskim lub państwie należącym do OECD innym niż państwo członkowskie, podlegający nadzorowi właściwego organu nadzoru nad rynkiem finansowym lub kapitałowym w tym państwie, lub podmiot z siedzibą w Serbii – po uzyskaniu stosownej zgody Komisji udzielonej na podstawie art. 93 ust. 2 Ustawy,
 - 2) instrumenty te podlegają codziennie możliwej do zweryfikowania wycenie według wartości godziwej,
 - 3) instrumenty te mogą zostać w dowolnym czasie sprzedane lub pozycja w nich zajęta może być w dowolnym czasie zlikwidowana lub zamknięta przez transakcję równoważącą,
 - 4) bazę dla tych instrumentów stanowią:
 - a) indeksy giełdowe,
 - b) dłużne papiery wartościowe lub Instrumenty Rynku Pieniężnego,
 - c) kursy walut – w związku z dokonywaniem lokat na zagranicznych rynkach regulowanych lub zorganizowanych,
 - d) stopy procentowe – w związku z dokonywaniem lokat w depozyty, dłużne papiery wartościowe, Instrumenty Rynku Pieniężnego i w związku z Aktywami utrzymywanymi na zaspokojenie bieżących zobowiązań Subfunduszu.
9. Fundusz, działając na rachunek Subfunduszu, może nabywać:
- 1) jednostki uczestnictwa innych funduszy inwestycyjnych otwartych mających siedzibę na terytorium Rzeczypospolitej Polskiej,
 - 2) tytuły uczestnictwa emitowane przez fundusze zagraniczne,
 - 3) tytuły uczestnictwa emitowane przez instytucje wspólnego inwestowania mające siedzibę za granicą, jeżeli:
 - a) instytucje te oferują publicznie tytuły uczestnictwa i umarzają je na żądanie uczestnika bezpośrednio lub

pośrednio z aktywów tych instytucji albo zapewniają, że giełdowa wartość tytułów uczestnictwa tych instytucji nie różni się w znaczny sposób od wartości aktywów netto na tytuły uczestnictwa tych instytucji,

b) instytucje te podlegają nadzorowi właściwego organu nadzoru nad rynkiem finansowym lub kapitałowym państwa członkowskiego lub państwa należącego do OECD oraz zapewniona jest, na zasadzie wzajemności, współpraca Komisji z tym organem,

c) przepisy właściwe ze względu na siedzibę tych instytucji zapewniają ochronę interesów inwestorów w zakresie co najmniej takim, jak określona w prawie wspólnotowym regulującym zasady zbiorowego inwestowania w papiery wartościowe,

d) instytucje te są obowiązane do sporządzania rocznych i półrocznych sprawozdań finansowych

– pod warunkiem, że nie więcej niż 10% wartości aktywów tych funduszy inwestycyjnych otwartych, funduszy zagranicznych lub instytucji może być, zgodnie z ich statutem lub regulaminem, zainwestowana łącznie w jednostki uczestnictwa innych funduszy inwestycyjnych otwartych oraz tytuły uczestnictwa innych funduszy zagranicznych i instytucji wspólnego inwestowania.

10. Fundusz, działając na rachunek Subfunduszu, może lokować swoje Aktywa w depozyty w bankach krajowych, instytucjach kredytowych, a także za zgodą Komisji w bankach zagranicznych, o terminie zapadalności nie dłuższym niż rok płatne na każde żądanie lub które można wycofać przed terminem zapadalności.

11. Fundusz, działając na rachunek Subfunduszu, może udzielać innym podmiotom pożyczek, których przedmiotem są zdematerializowane papiery wartościowe, na zasadach określonych w Ustawie.

12. Fundusz utrzymuje, wyłącznie w zakresie niezbędnym do zaspokojenia zobowiązań Subfunduszu, część Aktywów Subfunduszu na rachunkach bankowych.

Art. 46. Zasady dywersyfikacji lokat i inne ograniczenia inwestycyjne

1. Środki pieniężne Uczestników będą lokowane przez Fundusz na rachunek Subfunduszu w Instrumenty Rynku Pieniężnego i dłużne papiery wartościowe, w przypadku których czas pozostający do wykupu nie przekracza 397 dni lub wysokość oprocentowania jest ustalana dla okresów nie dłuższych niż 397 dni. Instrumenty Rynku Pieniężnego kwalifikowalne jako lokaty funduszy rynku pieniężnego w rozumieniu artykułu 10 Rozporządzenia FRP nie będą stanowić istotnego udziału. Jednocześnie, udział pozostałych kategorii lokat określonych w art. 45 ust. 2 będzie niższy niż 30% wartości Aktywów Subfunduszu.

2. Z zastrzeżeniem ustępów poniższych, do 5% wartości Aktywów Subfunduszu może być lokowane w papiery wartościowe lub Instrumenty Rynku Pieniężnego wyemitowane przez jeden podmiot.

3. Fundusz, z zastrzeżeniem postanowień niniejszego ustępu i ust. 3a, nie może lokować więcej niż 25% Wartości Aktywów Funduszu w:

1) listy zastawne wyemitowane przez jeden bank hipoteczny w rozumieniu ustawy z dnia 29 sierpnia 1997 r. o listach zastawnych i bankach hipotecznych (Dz. U. z 2003 r. Nr 99, poz. 919, ze zm.) lub

2) dłużne papiery wartościowe wyemitowane przez jedną instytucję kredytową, która podlega szczególnemu nadzorowi publicznemu mającemu na celu ochronę posiadaczy tych papierów wartościowych, pod warunkiem, że kwoty uzyskane z emisji tych papierów wartościowych są inwestowane przez emitenta w aktywa, które w całym okresie do dnia wykupu zapewniają spełnienie wszystkich świadczeń pieniężnych wynikających z tych papierów wartościowych oraz w przypadku niewypłacalności emitenta zapewniają pierwszeństwo w odzyskaniu wszystkich świadczeń pieniężnych wynikających z tych papierów wartościowych.

3a. Suma lokat w papiery wartościowe, o których mowa w ust. 3, nie może przekraczać 80 % Wartości Aktywów Funduszu. Suma lokat w listy zastawne nie może przekraczać 80 % Wartości Aktywów Funduszu. Łączna wartość lokat w papiery wartościowe lub Instrumenty Rynku Pieniężnego wyemitowane przez ten sam bank hipoteczny, depozyty w tym podmiocie oraz wartość ryzyka kontrahenta wynikająca z transakcji, których

przedmiotem są Niewystandaryzowane Instrumenty Pochodne, zawartych z tym samym bankiem, nie może przekroczyć 35 % Wartości Aktywów Funduszu.

4. Fundusz, działając na rachunek Subfunduszu, może lokować od 5% do 10% wartości Aktywów Subfunduszu w papiery wartościowe wyemitowane przez jeden podmiot lub Instrumenty Rynku Pieniężnego, jeżeli łączna wartość takich lokat nie przekroczy 40% wartości Aktywów Subfunduszu.
5. Przepisów ust. 2 i 4 nie stosuje się do depozytów i transakcji, których przedmiotem są Niewystandaryzowane Instrumenty Pochodne, zawieranych z podmiotami podlegającymi nadzorowi właściwego organu nadzoru nad rynkiem finansowym.
6. Łączna wartość lokat w papiery wartościowe lub Instrumenty Rynku Pieniężnego wyemitowane przez jeden podmiot, depozyty w tym podmiocie oraz wartość ryzyka kontrahenta wynikająca z transakcji, których przedmiotem są Niewystandaryzowane Instrumenty Pochodne, zawartych z tym podmiotem nie może przekroczyć 20% wartości Aktywów Subfunduszu.
7. Fundusz, działając na rachunek Subfunduszu, może lokować do 35% wartości Aktywów Subfunduszu w papiery wartościowe emitowane przez Skarb Państwa, Narodowy Bank Polski, jednostkę samorządu terytorialnego, państwo członkowskie, jednostkę samorządu terytorialnego państwa członkowskiego, państwo należące do OECD lub międzynarodową instytucję finansową, której członkiem jest Rzeczpospolita Polska lub co najmniej jedno państwo członkowskie.
8. Fundusz, działając na rachunek Subfunduszu, może lokować do 35% wartości Aktywów Subfunduszu w papiery wartościowe poręczone lub gwarantowane przez podmioty, o których mowa w ust. 7 powyżej, przy czym łączna wartość lokat w papiery wartościowe lub Instrumenty Rynku Pieniężnego wyemitowane przez podmiot, którego papiery wartościowe są poręczane lub gwarantowane, depozytów w tym podmiocie oraz wartość ryzyka kontrahenta wynikająca z transakcji, których przedmiotem są Niewystandaryzowane Instrumenty Pochodne, zawartych z tym podmiotem nie może przekroczyć 35% wartości Aktywów Subfunduszu.
9. Ograniczeń wskazanych w ust. 7 i 8 powyżej nie stosuje się do papierów wartościowych emitowanych, poręczanych lub gwarantowanych przez Skarb Państwa albo Narodowy Bank Polski.
10. W przypadku, o którym mowa w ust. 9, Fundusz, działając na rachunek Subfunduszu, jest obowiązany dokonywać lokat w papiery wartościowe co najmniej sześciu różnych emisji, z tym że wartość lokaty w papiery żadnej z tych emisji nie może przewyższać 30% wartości Aktywów Subfunduszu.
11. Podmioty należące do grupy kapitałowej w rozumieniu Ustawy o rachunkowości, dla której jest sporządzane skonsolidowane sprawozdanie finansowe, traktuje się, do celu stosowania limitów inwestycyjnych, jako jeden podmiot.
12. Fundusz, działając na rachunek Subfunduszu, może lokować do 20 % wartości Aktywów Subfunduszu łącznie w papiery wartościowe lub Instrumenty Rynku Pieniężnego wyemitowane przez podmioty należące do grupy kapitałowej, o której mowa w ust. 11. W przypadku, o którym mowa w zdaniu poprzednim, Fundusz, działając na rachunek Subfunduszu, nie może lokować więcej niż 10% wartości Aktywów Subfunduszu w papiery wartościowe lub Instrumenty Rynku Pieniężnego wyemitowane przez jeden podmiot należący do grupy kapitałowej.
13. Łączna wartość lokat Subfunduszu w papiery wartościowe i Instrumenty Rynku Pieniężnego, w których Fundusz, działając na rachunek Subfunduszu, ulokował ponad 5% wartości Aktywów Subfunduszu nie więcej jednak niż 10%, wyemitowane przez podmioty należące do grupy kapitałowej, oraz inne podmioty nie może przekroczyć 40% wartości Aktywów Subfunduszu.
14. Fundusz, działając na rachunek Subfunduszu, nie może lokować więcej niż 10% wartości Aktywów Subfunduszu w jednostki uczestnictwa oraz tytuły uczestnictwa emitowane przez fundusze zagraniczne lub instytucje wspólnego inwestowania mające siedzibę za granicą.
15. Fundusz, działając na rachunek Subfunduszu, nie może lokować więcej niż 20% Aktywów Subfunduszu Aktywów w depozyty w tym samym banku krajowym lub tej samej instytucji kredytowej.

16. Łączna wartość pożyczonych przez Fundusz papierów wartościowych wchodzących w skład lokat Subfunduszu nie może przekroczyć 30% Wartości Aktywów Netto Subfunduszu.

Art. 47. Kryteria doboru lokat

1. Środki Subfunduszu lokowane są głównie w Instrumenty Rynku Pieniężnego oraz w inne dłużne papiery wartościowe lub prawa majątkowe inkorporujące wierzytelności pieniężne, w przypadku których czas pozostający do wykupu nie przekracza 397 dni lub wysokość oprocentowania jest ustalana dla okresów nie dłuższych niż 397 dni.
2. Podstawowym kryterium doboru lokat przez Fundusz działający na rachunek Subfunduszu jest dążenie do osiągnięcia celu inwestycyjnego Subfunduszu poprzez uzyskanie odpowiedniej stopy zwrotu z Aktywów Subfunduszu przy zachowaniu wysokiej płynności.
3. Lokaty Subfunduszu są dokonywane przede wszystkim na podstawie bieżącej oceny i prognoz rozwoju sytuacji makroekonomicznej kraju emitenta papieru wartościowego oraz ich wpływu na kształtowanie się rynkowych stóp procentowych.

Art. 48. Pożyczki i kredyty

Fundusz działający na rachunek Subfunduszu, może zaciągać, wyłącznie w bankach krajowych lub instytucjach kredytowych, pożyczki i kredyty, o terminie spłaty do roku, w łącznej wysokości nie przekraczającej 10% Wartości Aktywów Netto Subfunduszu w chwili zawarcia umowy pożyczki lub kredytu.

Art. 49. Wysokość minimalnych wpłat tytułem nabycia Jednostek Uczestnictwa Subfunduszu

1. Pierwsza i każda następna wpłata środków pieniężnych na nabycie Jednostek Uczestnictwa kategorii A, C, B, D, E, F, G, H, I, J, K, L, M oraz N Subfunduszu powinna wynosić nie mniej niż 100 złotych, każda następna wpłata Uczestnika Funduszu – nie mniej niż 100 złotych. Fundusz może określić niższą pierwszą i kolejną minimalną wpłatę na nabycie Jednostek Uczestnictwa kategorii A, B, C, D, E, F, G, H, I, J, K, L, M oraz N Subfunduszu, nie niższą jednak niż 20 złotych, a osoby uczestniczące w pracowniczych programach emerytalnych, Uczestników IKE lub Uczestników IKZE lub Specjalistycznych Planach Inwestycyjnych Fundusz może zwolnić z obowiązku dokonania minimalnej wpłaty na nabycie Jednostek Uczestnictwa Subfunduszu.

1a. (skreślono).

2. W przypadku gromadzenia oszczędności na IKE minimalna wysokość pierwszej wpłaty na nabycie Jednostek Uczestnictwa kategorii A, B i C Subfunduszu wynosi 3.000 złotych, przy czym Umowa o prowadzenie IKE może przewidywać niższą minimalną wysokość pierwszej wpłaty na nabycie Jednostek Uczestnictwa kategorii A, B i C Subfunduszu. W przypadku gromadzenia oszczędności na IKZE minimalna wysokość pierwszej wpłaty na nabycie Jednostek Uczestnictwa kategorii A, B i C Subfunduszu wynosi 3.000 złotych, przy czym Umowa o prowadzenie IKZE może przewidywać niższą minimalną wysokość pierwszej wpłaty na nabycie Jednostek Uczestnictwa kategorii A, B i C Subfunduszu.
3. Wpłaty i wypłaty środków pieniężnych w związku ze zbywaniem i odkupywaniem Jednostek Uczestnictwa dokonywane są w złotych.

Art. 50. Maksymalne wysokości opłat

1. Wysokość opłaty manipulacyjnej pobieranej przy zbywaniu Jednostek Uczestnictwa Subfunduszu nie może przekroczyć:

- 1) w przypadku Jednostek Uczestnictwa kategorii A: 5%,
- 2) w przypadku Jednostek Uczestnictwa kategorii B: 5%,
- 3) w przypadku Jednostek Uczestnictwa kategorii C: 5%,
- 4) w przypadku Jednostek Uczestnictwa kategorii D: 0%,
- 5) w przypadku Jednostek Uczestnictwa kategorii E: 5%,
- 6) w przypadku Jednostek Uczestnictwa kategorii F: 5%,
- 7) w przypadku Jednostek Uczestnictwa kategorii G: 5%,
- 8) w przypadku Jednostek Uczestnictwa kategorii I: 5%,
- 9) w przypadku Jednostek Uczestnictwa kategorii J: 4%,
- 10) w przypadku Jednostek Uczestnictwa kategorii K: 3%,
- 11) w przypadku Jednostek Uczestnictwa kategorii L: 2%,
- 12) w przypadku Jednostek Uczestnictwa kategorii M: 1%

środków wpłacanych na nabycie Jednostek Uczestnictwa danej kategorii. Wysokość stawki opłaty manipulacyjnej może być zależna od wartości środków wpłacanych w celu nabycia Jednostek Uczestnictwa i wartości Jednostek Uczestnictwa należących już do Uczestnika oraz od sposobu dokonania wpłaty na nabycie Jednostek Uczestnictwa.

2. Z zastrzeżeniem art. 27 ust. 4 Statutu, opłata za otwarcie Subrejstru ustalana jest przez Towarzystwo i nie może być wyższa niż 1.000 złotych.
3. Wysokość opłaty manipulacyjnej pobieranej przy odkupywaniu Jednostek Uczestnictwa Subfunduszu nie może przekroczyć:

- 1) w przypadku Jednostek Uczestnictwa kategorii A: 5%,
- 2)(skreślone)
- 3)(skreślone)
- 4) w przypadku Jednostek Uczestnictwa kategorii D: 0%,
- 5) w przypadku Jednostek Uczestnictwa kategorii E: 4%,
- 6) w przypadku Jednostek Uczestnictwa kategorii F: 3%,
- 7) w przypadku Jednostek Uczestnictwa kategorii G: 2%.

wpłacanych środków przez Uczestnika w wyniku odkupienia Jednostek Uczestnictwa. Przy odkupywaniu Jednostek Uczestnictwa Subfunduszu kategorii innych niż wskazane powyżej nie są pobierane opłaty manipulacyjne.

Art. 51. Pokrywanie kosztów Subfunduszu

1. Towarzystwo z własnych środków, w tym Wynagrodzenia Towarzystwa, pokrywa wszelkie koszty Subfunduszu, za wyjątkiem kosztów wskazanych w ust. ust. 2, ust. 3, ust. 3a – 3e. Towarzystwo pokrywa także koszty wskazane w ust. 5 przekraczające przewidziany limit. Towarzystwo może również w odniesieniu do Subfunduszu podjąć decyzje o pokrywaniu określonych kosztów wskazanych w ust. ust. 2, ust. 3, ust. 3a – 3e obciążających Subfundusz z własnych środków, w całości lub części przez czas oznaczony lub nieoznaczony.
2. Oprócz Wynagrodzenia Towarzystwa Aktywa Subfunduszu obciążają następujące koszty nielimitowane:
 - 1) koszty prowizji maklerskich i opłat związanych z nabywaniem i zbywaniem instrumentów finansowych,
 - 2) prowizje i opłaty związane z obsługą i spłatą zaciągniętych pożyczek i kredytów bankowych,
 - 3) podatki i inne obciążenia nałożone przez właściwe organy państwowe w związku z działalnością Funduszu,
 - 4) opłaty za zezwolenia i opłaty rejestracyjne.
 - 5) koszty postępowań sądowych, zabezpieczających, egzekucyjnych lub administracyjnych, które mogą być prowadzone w celu realizacji świadczeń wynikających z wierzytelności Funduszu, w tym w szczególności opłaty i koszty sądowe.
3. Oprócz Wynagrodzenia Towarzystwa Aktywa Subfunduszu przypadające na Jednostki Uczestnictwa kategorii A, D, E, F G, H obciążają następujące koszty, pokrywane przez Fundusz w wysokości nie wyższej niż podane niżej limity określone w skali roku:
 - 1) koszty opłat i prowizji bankowych, w tym prowizji i opłat za przechowywanie papierów wartościowych, za prowadzenie rachunków bankowych oraz inne koszty usług Depozytariusza ponoszone przez Fundusz, takich jak koszty prowadzenia rejestru Aktywów Subfunduszu, weryfikacji wyceny Wartości Aktywów Netto na Jednostkę Uczestnictwa, do wysokości 0,2% Wartości Aktywów Netto Subfunduszu rocznie,
 - 2) koszty usług Agenta Transferowego do wysokości 0,3% Wartości Aktywów Netto Subfunduszu rocznie,
 - 3) koszty usług podmiotu uprawnionego do badania sprawozdań finansowych do wysokości 0,2% Wartości Aktywów Netto Subfunduszu rocznie,
 - 4) koszty dokonywania ogłoszeń i publikacji materiałów związanych z działalnością Subfunduszu, w szczególności wymaganych przepisami prawa i Statutu, druku prospektu i sprawozdań finansowych, przygotowania i druku materiałów informacyjnych do wysokości 0,5% Wartości Aktywów Netto Subfunduszu rocznie,
 - 5) koszty prowadzenia ksiąg rachunkowych, w tym koszty oprogramowania służącego do wyceny Aktywów Subfunduszu, koszty wynagrodzenia za wycenę Aktywów Subfunduszu oraz ustalanie Wartości Aktywów Netto i Wartości Aktywów Netto na Jednostkę Uczestnictwa Subfunduszu, do wysokości 0,1% Wartości Aktywów Netto Subfunduszu rocznie.
- 3a. Oprócz Wynagrodzenia Towarzystwa Aktywa Subfunduszu przypadające na Jednostki Uczestnictwa kategorii B, C, I, J K, L, M, N obciążają następujące koszty:
 - 1) prowizje i opłaty na rzecz firm inwestycyjnych lub banków, z których Fundusz korzysta, zawierając transakcje w ramach lokowania Aktywów Subfunduszu;

- 2) prowizje i opłaty związane z umowami i transakcjami Funduszu, zawieranyymi w ramach lokowania Aktywów Subfunduszu;
- 3) prowizje i opłaty związane z przechowywaniem Aktywów Subfunduszu;
- 4) prowizje i opłaty na rzecz instytucji depozytowych i rozliczeniowych, z których usług Fundusz korzysta w ramach lokowania Aktywów Subfunduszu;
- 5) wynagrodzenie Depozytariusza Funduszu;
- 6) koszty związane z prowadzeniem rejestru Uczestników Funduszu i subrejestru Uczestników Subfunduszu;
- 7) podatki i opłaty, wymagane w związku z działalnością Funduszu, w tym opłaty za zezwolenia, jeżeli obowiązek ich poniesienia wynika z przepisów prawa;
- 8) koszty ogłoszeń wymaganych w związku z działalnością Funduszu w zakresie dotyczącym Subfunduszu zgodnie z postanowieniami Statutu lub przepisami prawa;
- 9) koszty druku i publikacji materiałów informacyjnych Funduszu lub Subfunduszu wymaganych przepisami prawa;
- 10) koszty likwidacji Funduszu lub Subfunduszu;
- 11) wynagrodzenie likwidatora Funduszu lub Subfunduszu.

3b. Koszty, o których mowa w ust. 3a pkt 5 i 6, mogą być pokrywane z Aktywów Subfunduszu do wysokości:

- 1) 0,5% średniej Wartości Aktywów Netto Subfunduszu przypadających odpowiednio na Jednostki Uczestnictwa kategorii B, C, I, J K, L, M, N w danym roku kalendarzowym - gdy Wartość Aktywów Netto Subfunduszu przypadających odpowiednio na Jednostki Uczestnictwa kategorii B, C, I, J K, L, M, N nie jest wyższa niż 10 000 000 zł;
- 2) sumy kwoty 50 000 zł i 0,05% średniej Wartości Aktywów Netto Subfunduszu przypadających odpowiednio na Jednostki Uczestnictwa kategorii B, C, I, J K, L, M, N, ponad kwotę 10 000 000 zł - gdy Wartość Aktywów Netto Subfunduszu przypadających odpowiednio na Jednostki Uczestnictwa kategorii B, C, I, J K, L, M, N jest wyższa niż 10 000 000 zł.

3c. Koszty, o których mowa w ust. 3a pkt 11, mogą być pokrywane z aktywów Subfunduszu w wysokości nie wyższej niż 0,5% Wartości Aktywów Netto Subfunduszu przypadających na Jednostki Uczestnictwa kategorii B, C, I, J K, L, M, N w skali roku.

3d. Koszty, o których mowa w ust. 3a pkt 1-6 i 8-10, nie mogą odbiegać od przyjętych w obrocie zwykłych kosztów wykonywania tego rodzaju usług.

3e. Aktywa Subfunduszu przypadające na Jednostki Uczestnictwa kategorii B, C, I, J K, L, M, N obciążają ponadto następujące koszty, pokrywane przez Fundusz w wysokości nie wyższej niż podane niżej limity określone w skali roku:

- 1) koszty usług podmiotu uprawnionego do badania sprawozdań finansowych do wysokości 0,2% Wartości Aktywów Netto Subfunduszu rocznie,

- 2) koszty prowadzenia ksiąg rachunkowych, w tym koszty oprogramowania służącego do wyceny Aktywów Subfunduszu, koszty serwisów informacyjnych, koszty wynagrodzenia za wycenę Aktywów Subfunduszu oraz ustalanie Wartości Aktywów Netto i Wartości Aktywów Netto na Jednostkę Uczestnictwa Subfunduszu, do wysokości 0,1% Wartości Aktywów Netto Subfunduszu rocznie,
- 3) koszty postępowań sądowych, zabezpieczających, egzekucyjnych lub administracyjnych, które mogą być prowadzone w celu realizacji świadczeń wynikających z wierzytelności Funduszu, w tym w szczególności opłaty i koszty sądowe,
- 4) koszty zmian Statutu obejmujące: koszty obsługi prawnej bezpośrednio związanej ze zmianami statutu, w tym koszty notarialne do wysokości 0,04 % Wartości Aktywów Netto Subfunduszu rocznie
- 5) koszty wynagrodzenia podmiotów zewnętrznych, innych niż Towarzystwo, związane z inwestycjami w kategorii lokat określone dla danego Subfunduszu, świadczących, na rzecz Subfunduszu następujące usługi: usługi obsługi prawnej niezwiązanej z działalnością inwestycyjną, analityczną i doradczą w zakresie zarządzania portfelem inwestycyjnym Subfunduszu, usługi doradztwa podatkowego i księgowego, w tym wyceny składników portfela do wysokości 100.000 zł rocznie
- 6) koszty odsetek od zaciągniętych kredytów i pożyczek,
- 7) opłaty za zezwolenia i opłaty rejestracyjne.

w wysokości nie wyższej – łącznie z kosztami wynagrodzenia Towarzystwa - niż 0,6% Wartości Aktywów Netto przypadających odpowiednio na Jednostki Uczestnictwa kategorii B, C, I, J K, L, M, N w skali roku.

4. Koszty, o których mowa w ust. 2, ust. 3, ust. 3a – 3e, pokrywane są przez Subfundusz w takim zakresie w jakim dotyczą proporcjonalnie składników Aktywów Subfunduszu, chyba że koszty te związane są wyłącznie z funkcjonowaniem Subfunduszu, wówczas pokrywa je w całości Subfundusz.
5. Jeżeli obowiązek pokrycia kosztów, o których mowa w ust. 2, ust. 3, ust. 3a – 3e obciąża kilka Subfunduszy łącznie i nie można ustalić części, która obciąża Subfundusz, partycypację Subfunduszu w tych kosztach oblicza się na podstawie stosunku Wartości Aktywów Netto Subfunduszu do sumy Wartości Aktywów Netto wszystkich Subfunduszy, na których ciąży obowiązek pokrycia tych kosztów.
6. Jeżeli obowiązek pokrycia kosztów, o których mowa w ust. 2, ust. 3, ust. 3a – 3e obciąża Fundusz w całości i nie można ustalić części, która obciąża Subfundusz, partycypację Subfunduszu w tych kosztach oblicza się na podstawie stosunku Wartości Aktywów Netto tego Subfunduszu do Wartości Aktywów Netto Funduszu.
7. Wartość Aktywów Netto Funduszu, Wartość Aktywów Netto Subfunduszu i innych Subfunduszy, na potrzeby dokonywania obliczeń, o których mowa w ust. 3 powyżej, ustalana jest w Dniu Wyceny poprzedzającym dzień, w którym nastąpiło ujęcie w księgach rachunkowych Funduszu kosztów, o których mowa powyżej.
8. Pokrycie kosztów, o których mowa w ust. 2, ust. 3, ust. 3a – 3e następuje w terminach wymagalności wynikających z umów na podstawie których te koszty są ponoszone lub w terminach określonych przepisami prawa.
9. Wynagrodzenie likwidatora Subfunduszu stanowi koszt Subfunduszu. Wynagrodzenie likwidatora Subfunduszu nie będzie wyższe niż 100.000 zł. Inne niż wynagrodzenie likwidatora koszty likwidacji Subfunduszu, takie jak w szczególności koszty postępowań sądowych, koszty zbywania Aktywów Subfunduszu (to jest koszty ponoszone na rzecz podmiotów (organizacji), z których pośredniczenia w zbywaniu Aktywów Subfunduszu korzysta likwidator na

mocy przepisów prawa lub innych regulacji których stroną jest Fundusz – w szczególności koszty prowizji maklerskich oraz prowizji i opłat za prowadzenie rachunków bankowych i rachunków papierów wartościowych), koszty ogłoszeń stanowią koszty nielimitowane Subfunduszu.

10. Wynagrodzenie likwidatora Funduszu stanowi koszt Subfunduszu – w wysokości ustalonej na podstawie stosunku Wartości Aktywów Netto Subfunduszu do Wartości Aktywów Netto Funduszu. Wynagrodzenie likwidatora Funduszu nie będzie wyższe niż wynagrodzenie Towarzystwa za zarządzanie Subfunduszem. Inne niż wynagrodzenie likwidatora koszty likwidacji Funduszu, takie jak w szczególności koszty badania sprawozdań finansowych Funduszu, koszty postępowań sądowych, koszty zbywania Aktywów Funduszu (to jest koszty ponoszone na rzecz podmiotów (organizacji), z których pośredniczenia w zbywaniu Aktywów Fundusz korzysta na mocy przepisów prawa lub innych regulacji których stroną jest Fundusz – w szczególności koszty prowizji maklerskich oraz prowizji i opłat za prowadzenie rachunków bankowych i rachunków papierów wartościowych), koszty ogłoszeń stanowią koszty nielimitowane Subfunduszu i będą pokrywane zgodnie z zasadami określonymi w ust. 4 – 8 powyżej.
11. Koszty działalności Subfunduszu, które nie są pokrywane na zasadach określonych powyżej, pokrywa Towarzystwo z własnych środków.

Art. 52. Wynagrodzenie Towarzystwa za zarządzanie Subfunduszem

1. Towarzystwo jest uprawnione do pobierania wynagrodzenia za zarządzanie Subfunduszem, na które to wynagrodzenie składa się:
 - 1) wynagrodzenie stałe za zarządzanie w wysokości do:
 - a) w przypadku Jednostek Uczestnictwa kategorii A: 1% rocznie, z którego nie więcej niż 0,80% przeznaczane jest na pokrycie kosztów działalności Subfunduszu, o których mowa w art. 51 ust. 1 Statutu. W przypadku jeżeli koszty działalności Subfunduszu, o których mowa w art. 51 ust. 1 Statutu przekroczą 0,80%, Towarzystwo pokrywa je ze środków własnych;
 - b) w przypadku Jednostek Uczestnictwa kategorii B: 0,6% rocznie,
 - c) w przypadku Jednostek Uczestnictwa kategorii C: 0,6% rocznie,
 - d) w przypadku Jednostek Uczestnictwa kategorii D: 0,75% rocznie,
 - e) w przypadku Jednostek Uczestnictwa kategorii E: 1% rocznie,
 - f) w przypadku Jednostek Uczestnictwa kategorii F: 1% rocznie,
 - g) w przypadku Jednostek Uczestnictwa kategorii G: 1% rocznie,
 - h) w przypadku Jednostek Uczestnictwa kategorii H: 0,80% rocznie,
 - i) w przypadku Jednostek Uczestnictwa kategorii I: 0,60% rocznie,

- j) w przypadku Jednostek Uczestnictwa kategorii J: 0,60% rocznie,
 - k) w przypadku Jednostek Uczestnictwa kategorii K: 0,60% rocznie,
 - l) w przypadku Jednostek Uczestnictwa kategorii L: 0,60% rocznie,
 - m) w przypadku Jednostek Uczestnictwa kategorii M: 0,60% rocznie,
 - n) w przypadku Jednostek Uczestnictwa kategorii N: 0,60% rocznie,
- 2) wynagrodzenie zmienne za zarządzanie uzależnione od wyników zarządzania Subfunduszem, naliczane i wypłacane zgodnie z zasadami określonymi w art. 32.
2. Wynagrodzenie stałe naliczane jest w każdym Dniu Wyceny i za każdy dzień roku liczonego jako 365 lub 366 dni w przypadku gdy rok kalendarzowy ma 366 dni, od średniej Wartości Aktywów Netto Subfunduszu z poprzedniego Dnia Wyceny, przypadającej na Jednostki Uczestnictwa danej kategorii.
 3. Wynagrodzenie stałe pobierane jest miesięcznie i przekazywane ze środków Subfunduszu, w terminie do 15 dnia następnego miesiąca.
 4. Towarzystwo jest uprawnione do pobierania wynagrodzenia zmiennego za zarządzanie w odniesieniu do Jednostek Uczestnictwa kategorii A, E, F, G, H, K i L. Wynagrodzenie zmienne może zostać pobrane po spełnieniu warunków, o których mowa w art. 32 ust. 6 i będzie obliczane i wypłacane Towarzystwu w wartości i terminach, o których mowa w art. 32 ust. 8.
 5. Wskaźnik referencyjny, o którym mowa w art. 32 ust. 3 pkt 1), oparty jest o stawkę WIBOR6M powiększoną o 10 punktów bazowych. Wskaźnik referencyjny wyliczany jest wobec kategorii Jednostek Uczestnictwa Subfunduszu w odniesieniu do których, zgodnie z decyzją Towarzystwa, pobierane jest wynagrodzenie zmienne. Wartość wskaźnika referencyjnego obliczana jest dla każdego Dnia Wyceny Okresu Odniesienia z dokładnością wyniku do części setnych według następującego wzoru:

$$BV(i) = BV(t_1) \times \left(1 + \frac{(WIBOR6M(t_1-2) + 10 pb) \times D}{365} \right)$$

gdzie:

BV(x) – wartość Wskaźnika referencyjnego w dniu „x”, gdzie „x” to zdefiniowany Dzień Wyceny; przy czym wartość wskaźnika referencyjnego w pierwszym dniu pierwszego Okresu Odniesienia wynosi 100;

Zdefiniowany Dzień Wyceny „x” przyjmuje następujące wartości:

i – Dzień Wyceny

t₁ – pierwszy dzień Okresu odsetkowego; Okres odsetkowy (okres czasu dla którego ustalana jest stawka WIBOR) rozpoczyna się w ostatnim Dniu Wyceny półrocza kalendarzowego poprzedzającego półrocze kalendarzowe, do którego należy dzień „i”, a kończy się w ostatnim Dniu Wyceny półrocza kalendarzowego do którego należy dzień „i”, z zastrzeżeniem że pierwszy Okres odsetkowy rozpoczyna się w pierwszym Dniu Wyceny pierwszego Okresu Odniesienia;

t₁₋₂ – Dzień Wyceny przypadający na 2 dni robocze przed pierwszym dniem Okresu odsetkowego;

WIBOR6M(x) + 10 pb – stawka WIBOR dla okresów 6-miesięcznych na rynku międzybankowym (ISIN: PL9999999615) w dniu „x”, powiększona o 10 punktów bazowych, gdzie „x” to zdefiniowany Dzień Wyceny, z zastrzeżeniem że w odniesieniu do pierwszego Okresu odsetkowego w przypadku, gdy dzień rozpoczęcia obliczania wskaźnika referencyjnego przypadnie w trakcie trwania półrocza kalendarzowego wartość Wskaźnika referencyjnego zostanie ustalona w oparciu o stawkę ustaloną na podstawie stawek WIBOR, której długość będzie proporcjonalna do długości Okresu odsetkowego. Administratorem stawki, o której mowa w zdaniu poprzednim, jest GPW Benchmark. Wartość stawki jest publikowana przez serwis Bloomberg oraz na stronie internetowej gpwbenchmark.pl.

D - liczba dni kalendarzowych od dnia „t₁”, do dnia „i”

Jeżeli serwis Bloomberg oraz administrator nie opublikują danego dnia wysokości stawki, do kalkulacji wskaźnika referencyjnego przyjmuje się ostatnią znaną wartość stawki.

Rozdział XV. Generali Korona Obligacje

Art. 53. Cel inwestycyjny Generali Korona Obligacje

1. Celem inwestycyjnym Subfunduszu jest długoterminowy wzrost wartości Aktywów Subfunduszu w wyniku wzrostu wartości lokat.
 - 1a. Zamiarem Subfunduszu jest osiągnięcie wyższego wyniku niż stopa odniesienia ustalona dla Subfunduszu.
 2. Subfundusz nie gwarantuje osiągnięcia celu inwestycyjnego.
 3. (skreślono).

Art. 54. Rodzaje lokat dokonywanych przez Generali Korona Obligacje

1. Fundusz lokując Aktywa Subfunduszu przestrzega zasad i ograniczeń wynikających ze Statutu i Ustawy.
2. Fundusz lokuje Aktywa Subfunduszu w następujące kategorie lokat:
 - 1) akcje, warranty subskrypcyjne, prawa do akcji, prawa poboru, kwity depozytowe, certyfikaty inwestycyjne, na zasadach określonych w ust. 3,
 - 2) listy zastawne, dłużne papiery wartościowe oraz Instrumenty Rynku Pieniężnego na zasadach określonych w ust. 3,
 - 3) Instrumenty Pochodne, w tym Niewystandaryzowane Instrumenty Pochodne, na zasadach określonych w ust. 4 – 8,
 - 4) jednostki uczestnictwa oraz tytuły uczestnictwa emitowane przez fundusze zagraniczne lub instytucje wspólnego inwestowania mające siedzibę za granicą, na zasadach określonych w ust. 9,
 - 5) depozyty bankowe, na zasadach określonych w ust. 10.
3. Dokonując lokat w kategorii lokat, o których mowa w ust. 2 pkt 1) i 2), Fundusz lokuje Aktywa Subfunduszu w:
 - 1) papiery wartościowe emitowane, poręczone lub gwarantowane przez Skarb Państwa lub Narodowy Bank Polski, papiery wartościowe i Instrumenty Rynku Pieniężnego dopuszczone do obrotu na rynku regulowanym na terytorium Rzeczypospolitej Polskiej lub w państwie członkowskim lub na rynku zorganizowanym niebędącym rynkiem regulowanym w Rzeczypospolitej Polskiej lub państwie członkowskim lub na rynku zorganizowanym niebędącym rynkiem regulowanym w Rzeczypospolitej Polskiej lub w innym państwie członkowskim, na następujących rynkach zorganizowanych w państwach należących do OECD innych niż Rzeczpospolita Polska i państwo członkowskie: Australian Securities Exchange, Canadian National Stock Exchange, Tokyo Stock Exchange, Osaka Securities Exchange, Korea Exchange, Mexican Stock Exchange, New Zealand Exchange, Oslo Stock Exchange, SIX Swiss Exchange, Borsa Istanbul, Turkish Derivatives Exchange, New York Stock Exchange, Nasdaq (NASD), Amex (American Stock Exchange) oraz CBOT (Chicago Board of Trade) oraz w następujących państwach nienależących do OECD: Serbia– po uzyskaniu stosownej zgody Komisji udzielonej na podstawie art. 93 ust. 2 Ustawy,
 - 1a) papiery wartościowe i Instrumenty Rynku Pieniężnego dopuszczone do obrotu na rynku zorganizowanym London Stock Exchange (LSE) – od dnia następującego po dniu, w którym upłynął okres przejściowy, o którym mowa w art. 1 ustawy z dnia 19 lipca 2019 r. o okresie przejściowym, o którym mowa w Umowie o wystąpieniu Zjednoczonego Królestwa Wielkiej Brytanii i Irlandii Północnej z Unii Europejskiej i Europejskiej Wspólnoty Energii Atomowej (Dz. U. z 2019 r. poz. 1516),

- 2) papiery wartościowe i Instrumenty Rynku Pieniężnego będące przedmiotem oferty publicznej, jeżeli warunki emisji lub pierwszej oferty publicznej zakładają złożenie wniosku o dopuszczenie do obrotu na rynku regulowanym na terytorium Rzeczypospolitej Polskiej lub w państwie członkowskim, lub na rynkach zorganizowanych, o których mowa w pkt 1), w państwach należących do OECD, oraz gdy dopuszczenie do tego obrotu jest zapewnione w okresie nie dłuższym niż rok od dnia, w którym po raz pierwszy nastąpi zaoferowanie tych papierów lub instrumentów,
 - 3) Instrumenty Rynku Pieniężnego inne niż określone w pkt 1) i 2), spełniające wymogi, o których mowa w art. 93 ust. 1 pkt 4) Ustawy lub których emitent spełnia te wymogi,
 - 4) papiery wartościowe i Instrumenty Rynku Pieniężnego, inne niż określone w pkt 1) – 3), z tym że łączna wartość tych lokat nie może przewyższyć 10% wartości Aktywów Subfunduszu.
4. Z zastrzeżeniem ust. 5, Fundusz, na rachunek Subfunduszu może inwestować w następujące rodzaje Instrumentów Pochodnych, w tym Niewystandaryzowanych Instrumentów Pochodnych, zarówno w celu ograniczenia ryzyka inwestycyjnego jak i w celu zapewnienia sprawnego zarządzania portfelem inwestycyjnym:
- 1) kontrakty terminowe gdzie instrumentem bazowym może być indeks giełdowy, papiery wartościowe, Instrumenty Rynku Pieniężnego, kursy walut, stopa procentowa,
 - 2) opcje gdzie instrumentem bazowym może być indeks giełdowy, papiery wartościowe, Instrumenty Rynku Pieniężnego, kursy walut, stopa procentowa,
 - 3) transakcje wymiany walut, papierów wartościowych, Instrumentów Rynku Pieniężnego i indeksów giełdowych.
5. Fundusz, działając na rachunek Subfunduszu, przy zawieraniu umów mających za przedmiot Instrumenty Pochodne kieruje się następującymi kryteriami:
- 1) płynności,
 - 2) ceny,
 - 3) dostępności,
 - 4) zgodności ze strategią i celem inwestycyjnym,
 - 5) dopasowanie charakterystyki Instrumentu Pochodnego do polityki inwestycyjnej oraz instrumentów finansowych znajdujących się w portfelu inwestycyjnym Subfunduszu.
6. Instrumenty, o których mowa w ust. 4 mogą być wykorzystane z uwzględnieniem celu inwestycyjnego Subfunduszu w następujących sytuacjach i dla osiągnięcia poniższych celów:
- 1) jeśli na podstawie analizy rynku lub z powodu istotnych wydarzeń gospodarczych według oceny zarządzającego istnieje znaczące ryzyko wzrostu wartości papierów wartościowych – w celu zabezpieczenia ceny nabycia papierów wartościowych,
 - 2) jeśli na podstawie analizy rynku lub z powodu istotnych wydarzeń gospodarczych według oceny zarządzającego istnieje znaczące ryzyko spadku wartości inwestycji w wyniku spadku kursu waluty, w której dokonywane są inwestycje – w celu ograniczenia tego ryzyka,
 - 3) jeśli koszt nabycia i utrzymywania Instrumentu Pochodnego jest niższy niż koszt nabycia i utrzymania instrumentu bazowego.
7. Fundusz, działając na rachunek Subfunduszu, może zawierać transakcje, których przedmiotem są Instrumenty Pochodne, w tym Niewystandaryzowane Instrumenty Pochodne, pod warunkiem że:
- 1) takie Instrumenty Pochodne, za wyjątkiem Niewystandaryzowanych Instrumentów Pochodnych są przedmiotem obrotu na rynku regulowanym w Rzeczypospolitej Polskiej lub państwie członkowskim lub na rynkach zorganizowanych, o których mowa w ust. 3 pkt 1) w państwach należących do OECD lub na rynku

zorganizowanym, o którym mowa w ust. 3 pkt 1a) – od dnia wskazanego w tym postanowieniu lub na następującym rynku zorganizowanym w państwie nienależącym do OECD: Belgrade Stock Exchange – po uzyskaniu stosownej zgody Komisji udzielonej na podstawie art. 93 ust. 2 Ustawy,

- 2) utrzymuje taką część Aktywów, która pozwala na realizację transakcji. Aktywa te obejmują w szczególności papiery wartościowe, Instrumenty Rynku Pieniężnego i inne prawa majątkowe – w przypadku, gdy transakcja przewiduje fizyczną dostawę tych papierów wartościowych, Instrumentów Rynku Pieniężnego lub innych praw majątkowych albo środki pieniężne lub płynne papiery wartościowe – w przypadku, gdy transakcja przewiduje rozliczenie pieniężne.
8. Fundusz, działając na rachunek Subfunduszu, może zawierać umowy, których przedmiotem są Niewystandaryzowane Instrumenty Pochodne, pod warunkiem że:
- 1) stroną transakcji jest podmiot z siedzibą w Rzeczypospolitej Polskiej, państwie członkowskim lub państwie należącym do OECD innym niż państwo członkowskie, podlegający nadzorowi właściwego organu nadzoru nad rynkiem finansowym lub kapitałowym w tym państwie, lub podmiot z siedzibą w Serbii – po uzyskaniu stosownej zgody Komisji udzielonej na podstawie art. 93 ust. 2 Ustawy,
 - 2) instrumenty te podlegają codziennie możliwej do zweryfikowania wycenie według wartości godziwej,
 - 3) instrumenty te mogą zostać w dowolnym czasie sprzedane lub pozycja w nich zajęta może być w dowolnym czasie zlikwidowana lub zamknięta przez transakcję równoważącą,
 - 4) bazę dla tych instrumentów stanowią:
 - a) indeksy giełdowe,
 - b) dłużne papiery wartościowe lub Instrumenty Rynku Pieniężnego,
 - c) kursy walut – w związku z dokonywaniem lokat na zagranicznych rynkach regulowanych lub zorganizowanych,
 - d) stopy procentowe – w związku z dokonywaniem lokat w depozyty, dłużne papiery wartościowe, Instrumenty Rynku Pieniężnego i w związku z Aktywami utrzymywanymi na zaspokojenie bieżących zobowiązań Subfunduszu.
9. Fundusz, działając na rachunek Subfunduszu, może nabywać:
- 1) jednostki uczestnictwa innych funduszy inwestycyjnych otwartych mających siedzibę na terytorium Rzeczypospolitej Polskiej,
 - 2) tytuły uczestnictwa emitowane przez fundusze zagraniczne,
 - 3) tytuły uczestnictwa emitowane przez instytucje wspólnego inwestowania mające siedzibę za granicą, jeżeli:
 - a) instytucje te oferują publicznie tytuły uczestnictwa i umarzają je na żądanie uczestnika bezpośrednio lub pośrednio z aktywów tych instytucji albo zapewniają, że giełdowa wartość tytułów uczestnictwa tych instytucji nie różni się w znaczny sposób od wartości aktywów netto na tytuły uczestnictwa tych instytucji,
 - b) instytucje te podlegają nadzorowi właściwego organu nadzoru nad rynkiem finansowym lub kapitałowym państwa członkowskiego lub państwa należącego do OECD oraz zapewniona jest, na zasadzie wzajemności, współpraca Komisji z tym organem,
 - c) przepisy właściwe ze względu na siedzibę tych instytucji zapewniają ochronę interesów inwestorów w zakresie co najmniej takim, jak określona w prawie wspólnotowym regulującym zasady zbiorowego inwestowania w papiery wartościowe,
 - d) instytucje te są obowiązane do sporządzania rocznych i półrocznych sprawozdań finansowych – pod warunkiem, że nie więcej niż 10% wartości aktywów tych funduszy inwestycyjnych otwartych, funduszy

zagranicznych lub instytucji może być, zgodnie z ich statutem lub regulaminem, zainwestowana łącznie w jednostki uczestnictwa innych funduszy inwestycyjnych otwartych oraz tytuły uczestnictwa innych funduszy zagranicznych i instytucji wspólnego inwestowania.

10. Fundusz, działając na rachunek Subfunduszu, może lokować swoje Aktywa w depozyty w bankach krajowych, instytucjach kredytowych, a także za zgodą Komisji w bankach zagranicznych, o terminie zapadalności nie dłuższym niż rok płatne na każde żądanie lub które można wycofać przed terminem zapadalności.
11. Fundusz, działając na rachunek Subfunduszu, może udzielać innym podmiotom pożyczek, których przedmiotem są zdematerializowane papiery wartościowe, na zasadach określonych w Ustawie.
12. Fundusz utrzymuje, wyłącznie w zakresie niezbędnym do zaspokojenia zobowiązań Subfunduszu, część Aktywów Subfunduszu na rachunkach bankowych.

Art. 55. Zasady dywersyfikacji lokat i inne ograniczenia inwestycyjne

1. Subfundusz jest subfunduszem obligacji, w którym środki pieniężne Uczestników będą lokowane w kategorii lokat określone w art. 54 ust. 2 pkt 2) Statutu, przy czym udział pozostałych kategorii lokat określonych w art. 54 ust. 2 musi być niższy niż 30% wartości Aktywów Subfunduszu.
2. Z zastrzeżeniem ustępów poniższych, do 5% wartości Aktywów Subfunduszu może być lokowane w papiery wartościowe lub Instrumenty Rynku Pieniężnego wyemitowane przez jeden podmiot.
3. Fundusz, z zastrzeżeniem postanowień niniejszego ustępu i ust. 3a, nie może lokować więcej niż 25% Wartości Aktywów Funduszu w:
 - 1) listy zastawne wyemitowane przez jeden bank hipoteczny w rozumieniu ustawy z dnia 29 sierpnia 1997 r. o listach zastawnych i bankach hipotecznych (Dz. U. z 2003 r. Nr 99, poz. 919, ze zm.) lub
 - 2) dłużne papiery wartościowe wyemitowane przez jedną instytucję kredytową, która podlega szczególnemu nadzorowi publicznemu mającemu na celu ochronę posiadaczy tych papierów wartościowych, pod warunkiem, że kwoty uzyskane z emisji tych papierów wartościowych są inwestowane przez emitenta w aktywa, które w całym okresie do dnia wykupu zapewniają spełnienie wszystkich świadczeń pieniężnych wynikających z tych papierów wartościowych oraz w przypadku niewypłacalności emitenta zapewniają pierwszeństwo w odzyskaniu wszystkich świadczeń pieniężnych wynikających z tych papierów wartościowych.
- 3a. Suma lokat w papiery wartościowe, o których mowa w ust. 3, nie może przekraczać 80 % Wartości Aktywów Funduszu. Suma lokat w listy zastawne nie może przekraczać 80 % Wartości Aktywów Funduszu. Łączna wartość lokat w papiery wartościowe lub Instrumenty Rynku Pieniężnego wyemitowane przez ten sam bank hipoteczny, depozyty w tym podmiocie oraz wartość ryzyka kontrahenta wynikająca z transakcji, których przedmiotem są Niewystandaryzowane Instrumenty Pochodne, zawartych z tym samym bankiem, nie może przekroczyć 35 % Wartości Aktywów Funduszu.
4. Fundusz, działając na rachunek Subfunduszu, może lokować od 5% do 10% wartości Aktywów Subfunduszu w papiery wartościowe wyemitowane przez jeden podmiot lub Instrumenty Rynku Pieniężnego, jeżeli łączna wartość takich lokat nie przekroczy 40% wartości Aktywów Subfunduszu.
5. Przepisów ust. 2 i 4 nie stosuje się do depozytów i transakcji, których przedmiotem są Niewystandaryzowane Instrumenty Pochodne, zawieranych z podmiotami podlegającymi nadzorowi właściwego organu nadzoru nad rynkiem finansowym.
6. Łączna wartość lokat w papiery wartościowe lub Instrumenty Rynku Pieniężnego wyemitowane przez jeden podmiot, depozyty w tym podmiocie oraz wartość ryzyka kontrahenta wynikająca z transakcji, których przedmiotem są Niewystandaryzowane Instrumenty Pochodne, zawartych z tym podmiotem nie może przekroczyć 20% wartości Aktywów Subfunduszu.

7. Fundusz, działając na rachunek Subfunduszu, może lokować do 35% wartości Aktywów Subfunduszu w papiery wartościowe emitowane przez Skarb Państwa, Narodowy Bank Polski, jednostkę samorządu terytorialnego, państwo członkowskie, jednostkę samorządu terytorialnego państwa członkowskiego, państwo należące do OECD lub międzynarodową instytucję finansową, której członkiem jest Rzeczpospolita Polska lub co najmniej jedno państwo członkowskie.
8. Fundusz, działając na rachunek Subfunduszu, może lokować do 35% wartości Aktywów Subfunduszu w papiery wartościowe poręczone lub gwarantowane przez podmioty, o których mowa w ust. 7 powyżej, przy czym łączna wartość lokat w papiery wartościowe lub Instrumenty Rynku Pieniężnego wyemitowane przez podmiot, którego papiery wartościowe są poręczane lub gwarantowane, depozytów w tym podmiocie oraz wartość ryzyka kontrahenta wynikająca z transakcji, których przedmiotem są Niewystandaryzowane Instrumenty Pochodne, zawartych z tym podmiotem nie może przekroczyć 35% wartości Aktywów Subfunduszu.
9. Ograniczeń wskazanych w ust. 7 i 8 powyżej nie stosuje się do papierów wartościowych emitowanych, poręczanych lub gwarantowanych przez Skarb Państwa albo Narodowy Bank Polski.
10. W przypadku, o którym mowa w ust. 9, Fundusz, działając na rachunek Subfunduszu, jest obowiązany dokonywać lokat w papiery wartościowe co najmniej sześciu różnych emisji, z tym że wartość lokaty w papiery żadnej z tych emisji nie może przewyższać 30% wartości Aktywów Subfunduszu.
11. Podmioty należące do grupy kapitałowej w rozumieniu Ustawy o rachunkowości, dla której jest sporządzane skonsolidowane sprawozdanie finansowe, traktuje się, do celu stosowania limitów inwestycyjnych, jako jeden podmiot.
12. Fundusz, działając na rachunek Subfunduszu, może lokować do 20 % wartości Aktywów Subfunduszu łącznie w papiery wartościowe lub Instrumenty Rynku Pieniężnego wyemitowane przez podmioty należące do grupy kapitałowej, o której mowa w ust. 11. W przypadku, o którym mowa w zdaniu poprzednim, Fundusz, działając na rachunek Subfunduszu, nie może lokować więcej niż 10% wartości Aktywów Subfunduszu w papiery wartościowe lub Instrumenty Rynku Pieniężnego wyemitowane przez jeden podmiot należący do grupy kapitałowej
13. Łączna wartość lokat Subfunduszu w papiery wartościowe i Instrumenty Rynku Pieniężnego, w których Fundusz, działając na rachunek Subfunduszu, ulokował ponad 5% wartości Aktywów Subfunduszu nie więcej jednak niż 10%, wyemitowane przez podmioty należące do grupy kapitałowej, oraz inne podmioty nie może przekroczyć 40% wartości Aktywów Subfunduszu.
14. Fundusz, działając na rachunek Subfunduszu, nie może lokować więcej niż 10% wartości Aktywów Subfunduszu w jednostki uczestnictwa oraz tytuły uczestnictwa emitowane przez fundusze zagraniczne lub instytucje wspólnego inwestowania mające siedzibę za granicą.
15. Fundusz, działając na rachunek Subfunduszu, nie może lokować więcej niż 20% wartości Aktywów Subfunduszu w depozyty w tym samym banku krajowym lub tej samej instytucji kredytowej.
16. Łączna wartość pożyczonych przez Fundusz papierów wartościowych wchodzących w skład lokat Subfunduszu nie może przekroczyć 30% Wartości Aktywów Netto Subfunduszu.

Art. 56. Kryteria doboru lokat

1. Środki Subfunduszu lokowane są przede wszystkim w dłużne papiery wartościowe zapewniające konkurencyjne oprocentowanie, zarówno o charakterze stałym jak i zmiennym.
2. Podstawowym kryterium doboru lokat przez Fundusz, działający na rachunek Subfunduszu, jest dążenie do osiągnięcia celu inwestycyjnego Subfunduszu poprzez uzyskanie odpowiedniej stopy zwrotu z Aktywów Subfunduszu przy zachowaniu założonej płynności.
3. Lokaty Subfunduszu w papiery wartościowe są dokonywane przede wszystkim na podstawie bieżącej oceny i prognoz rozwoju sytuacji makroekonomicznej kraju emitenta papieru wartościowego oraz ich wpływu na kształtowanie się rynkowych stóp procentowych.

Art. 57. Pożyczki i kredyty

Fundusz działający na rachunek Subfunduszu, może zaciągać, wyłącznie w bankach krajowych lub instytucjach kredytowych, pożyczki i kredyty, o terminie spłaty do roku, w łącznej wysokości nie przekraczającej 10% Wartości Aktywów Netto Subfunduszu w chwili zawarcia umowy pożyczki lub kredytu.

Art. 58. Wysokość minimalnych wpłat tytułem nabycia Jednostek Uczestnictwa Subfunduszu

1. Pierwsza i każda następna wpłata środków pieniężnych na nabycie Jednostek Uczestnictwa kategorii A, B, C, D, E, F, G, H, I, J, K, L, M oraz N Subfunduszu powinna wynosić nie mniej niż 100 złotych, każda następna wpłata Uczestnika Funduszu – nie mniej niż 100 złotych. Fundusz może określić niższą pierwszą i kolejną minimalną wpłatę na nabycie Jednostek Uczestnictwa kategorii A, B, C, D, E, F, G, H, I, J, K, L, M oraz N Subfunduszu, nie niższą jednak niż 20 złotych, a osoby uczestniczące w pracowniczych programach emerytalnych, Uczestników IKE lub Uczestników IKZE lub Specjalistycznych Planach Inwestycyjnych Fundusz może zwolnić z obowiązku dokonania minimalnej wpłaty na nabycie Jednostek Uczestnictwa Subfunduszu.

1a. (skreślono).

2. W przypadku gromadzenia oszczędności na IKE minimalna wysokość pierwszej wpłaty na nabycie Jednostek Uczestnictwa kategorii A, B i C Subfunduszu wynosi 3.000 złotych, przy czym Umowa o prowadzenie IKE może przewidywać niższą minimalną wysokość pierwszej wpłaty na nabycie Jednostek Uczestnictwa kategorii A, B i C Subfunduszu. W przypadku gromadzenia oszczędności na IKZE minimalna wysokość pierwszej wpłaty na nabycie Jednostek Uczestnictwa kategorii A, B i C Subfunduszu wynosi 3.000 złotych, przy czym Umowa o prowadzenie IKZE może przewidywać niższą minimalną wysokość pierwszej wpłaty na nabycie Jednostek Uczestnictwa kategorii A, B i C Subfunduszu.

3. Wpłaty i wypłaty środków pieniężnych w związku ze zbywaniem i odkupywaniem Jednostek Uczestnictwa dokonywane są w złotych.

Art. 59. Maksymalne wysokości opłat

1. Wysokość opłaty manipulacyjnej pobieranej przy zbywaniu Jednostek Uczestnictwa Subfunduszu nie może przekroczyć:

- 1) w przypadku Jednostek Uczestnictwa kategorii A: 5%,
- 2) w przypadku Jednostek Uczestnictwa kategorii B: 5%,
- 3) w przypadku Jednostek Uczestnictwa kategorii C: 5%,
- 4) w przypadku Jednostek Uczestnictwa kategorii D: 0%,
- 5) w przypadku Jednostek Uczestnictwa kategorii E: 5%,
- 6) w przypadku Jednostek Uczestnictwa kategorii F: 5%,
- 7) w przypadku Jednostek Uczestnictwa kategorii G: 5%,
- 8) w przypadku Jednostek Uczestnictwa kategorii I: 5%,
- 9) w przypadku Jednostek Uczestnictwa kategorii J: 4%,
- 10) w przypadku Jednostek Uczestnictwa kategorii K: 3%,

11) w przypadku Jednostek Uczestnictwa kategorii L: 2%,

12) w przypadku Jednostek Uczestnictwa kategorii M: 1%,

środków wpłacanych na nabycie Jednostek Uczestnictwa danej kategorii. Wysokość stawki opłaty manipulacyjnej może być zależna od wartości środków wpłacanych w celu nabycia Jednostek Uczestnictwa i wartości Jednostek Uczestnictwa należących już do Uczestnika oraz od sposobu dokonania wpłaty na nabycie Jednostek Uczestnictwa. Przy zbywaniu Jednostek Uczestnictwa Subfunduszu kategorii innych niż wskazane powyżej nie są pobierane opłaty manipulacyjne

2. Z zastrzeżeniem art. 27 ust. 4 Statutu, opłata za otwarcie Subrejstru ustalana jest przez Towarzystwo i nie może być wyższa niż 1.000 złotych.

3. Wysokość opłaty manipulacyjnej pobieranej przy odkupywaniu Jednostek Uczestnictwa Subfunduszu nie może przekroczyć:

1) w przypadku Jednostek Uczestnictwa kategorii A: 5%,

2)(skreślone),

3)(skreślone),

4) w przypadku Jednostek Uczestnictwa kategorii D: 0%,

5) w przypadku Jednostek Uczestnictwa kategorii E: 4%,

6) w przypadku Jednostek Uczestnictwa kategorii F: 3%,

7) w przypadku Jednostek Uczestnictwa kategorii G: 2%.

wypłacanych środków przez Uczestnika w wyniku odkupienia Jednostek Uczestnictwa. Przy odkupywaniu Jednostek Uczestnictwa Subfunduszu kategorii innych niż wskazane powyżej nie są pobierane opłaty manipulacyjne

Art. 60. Pokrywanie kosztów Subfunduszu

1. Towarzystwo z własnych środków, w tym Wynagrodzenia Towarzystwa, pokrywa wszelkie koszty Subfunduszu, za wyjątkiem kosztów wskazanych w ust. ust. 2, ust. 3, ust. 3a – 3e. Towarzystwo pokrywa także koszty wskazane w ust. 5 przekraczające przewidziany limit. Towarzystwo może również w odniesieniu do Subfunduszu podjąć decyzje o pokrywaniu określonych kosztów wskazanych w ust. ust. 2, ust. 3, ust. 3a – 3e obciążających Subfundusz z własnych środków, w całości lub części przez czas oznaczony lub nieoznaczony.

2. Oprócz Wynagrodzenia Towarzystwa Aktywa Subfunduszu przypadające na Jednostki Uczestnictwa kategorii A, D, E, F G, H obciążają następujące koszty nielimitowane:

1) koszty prowizji maklerskich i opłat związanych z nabywaniem i zbywaniem instrumentów finansowych,

2) prowizje i opłaty związane z obsługą i spłatą zaciągniętych pożyczek i kredytów bankowych,

3) podatki i inne obciążenia nałożone przez właściwe organy państwowe w związku z działalnością Funduszu,

4) opłaty za zezwolenia i opłaty rejestracyjne.

- 5) koszty postępowań sądowych, zabezpieczających, egzekucyjnych lub administracyjnych, które mogą być prowadzone w celu realizacji świadczeń wynikających z wierzytelności Funduszu, w tym w szczególności opłaty i koszty sądowe.
3. Oprócz Wynagrodzenia Towarzystwa Aktywa Subfunduszu przypadające na Jednostki Uczestnictwa kategorii A, D, E, F G, H obciążają następujące koszty, pokrywane przez Fundusz w wysokości nie wyższej niż podane niżej limity określone w skali roku:
- 1) koszty opłat i prowizji bankowych, w tym prowizji i opłat za przechowywanie papierów wartościowych, za prowadzenie rachunków bankowych oraz inne koszty usług Depozytariusza ponoszone przez Fundusz, takich jak koszty prowadzenia rejestru Aktywów Subfunduszu, weryfikacji wyceny Wartości Aktywów Netto na Jednostkę Uczestnictwa, do wysokości 0,2% Wartości Aktywów Netto Subfunduszu rocznie,
 - 2) koszty usług Agenta Transferowego do wysokości 0,3% Wartości Aktywów Netto Subfunduszu rocznie,
 - 3) koszty usług podmiotu uprawnionego do badania sprawozdań finansowych do wysokości 0,2% Wartości Aktywów Netto Subfunduszu rocznie,
 - 4) koszty dokonywania ogłoszeń i publikacji materiałów związanych z działalnością Subfunduszu, w szczególności wymaganych przepisami prawa i Statutu, druku prospektu i sprawozdań finansowych, przygotowania i druku materiałów informacyjnych do wysokości 0,5% Wartości Aktywów Netto Subfunduszu rocznie,
 - 5) koszty prowadzenia ksiąg rachunkowych, w tym koszty oprogramowania służącego do wyceny Aktywów Subfunduszu, koszty wynagrodzenia za wycenę Aktywów Subfunduszu oraz ustalanie Wartości Aktywów Netto i Wartości Aktywów Netto na Jednostkę Uczestnictwa Subfunduszu, do wysokości 0,1% Wartości Aktywów Netto Subfunduszu rocznie.
- 3a. Oprócz Wynagrodzenia Towarzystwa Aktywa Subfunduszu przypadające na Jednostki Uczestnictwa kategorii B, C, I, J K, L, M, N obciążają następujące koszty:
- 1) prowizje i opłaty na rzecz firm inwestycyjnych lub banków, z których Fundusz korzysta, zawierając transakcje w ramach lokowania Aktywów Subfunduszu;
 - 2) prowizje i opłaty związane z umowami i transakcjami Funduszu, zawieranymi w ramach lokowania Aktywów Subfunduszu;
 - 3) prowizje i opłaty związane z przechowywaniem Aktywów Subfunduszu;
 - 4) prowizje i opłaty na rzecz instytucji depozytowych i rozliczeniowych, z których usług Fundusz korzysta w ramach lokowania Aktywów Subfunduszu;
 - 5) wynagrodzenie Depozytariusza Funduszu;
 - 6) koszty związane z prowadzeniem rejestru Uczestników Funduszu i subrejestru Uczestników Subfunduszu;
 - 7) podatki i opłaty, wymagane w związku z działalnością Funduszu, w tym opłaty za zezwolenia, jeżeli obowiązek ich poniesienia wynika z przepisów prawa;
 - 8) koszty ogłoszeń wymaganych w związku z działalnością Funduszu w zakresie dotyczącym Subfunduszu zgodnie z postanowieniami Statutu lub przepisami prawa;

- 9) koszty druku i publikacji materiałów informacyjnych Funduszu lub Subfunduszu wymaganych przepisami prawa;
- 10) koszty likwidacji Funduszu lub Subfunduszu;
- 11) wynagrodzenie likwidatora Funduszu lub Subfunduszu.

3b. Koszty, o których mowa w ust. 3a pkt 5 i 6, mogą być pokrywane z Aktywów Subfunduszu do wysokości:

- 1) 0,5% średniej Wartości Aktywów Netto Subfunduszu przypadających odpowiednio na Jednostki Uczestnictwa kategorii B, C, I, J K, L, M, N w danym roku kalendarzowym - gdy Wartość Aktywów Netto Subfunduszu przypadających odpowiednio na Jednostki Uczestnictwa kategorii B, C, I, J K, L, M, N nie jest wyższa niż 10 000 000 zł;
- 2) sumy kwoty 50 000 zł i 0,05% średniej Wartości Aktywów Netto Subfunduszu przypadających odpowiednio na Jednostki Uczestnictwa kategorii B, C, I, J K, L, M, N, ponad kwotę 10 000 000 zł - gdy Wartość Aktywów Netto Subfunduszu przypadających odpowiednio na Jednostki Uczestnictwa kategorii B, C, I, J K, L, M, N jest wyższa niż 10 000 000 zł.

3c. Koszty, o których mowa w ust. 3a pkt 11, mogą być pokrywane z aktywów Subfunduszu w wysokości nie wyższej niż 0,5% Wartości Aktywów Netto Subfunduszu przypadających na Jednostki Uczestnictwa kategorii B, C, I, J K, L, M, N w skali roku.

3d. Koszty, o których mowa w ust. 3a pkt 1-6 i 8-10, nie mogą odbiegać od przyjętych w obrocie zwykłych kosztów wykonywania tego rodzaju usług.

3e. Aktywa Subfunduszu przypadające na Jednostki Uczestnictwa kategorii B, C, I, J K, L, M, N obciążają ponadto następujące koszty, pokrywane przez Fundusz w wysokości nie wyższej niż podane niżej limity określone w skali roku:

- 1) koszty usług podmiotu uprawnionego do badania sprawozdań finansowych do wysokości 0,2% Wartości Aktywów Netto Subfunduszu rocznie,
- 2) koszty prowadzenia ksiąg rachunkowych, w tym koszty oprogramowania służącego do wyceny Aktywów Subfunduszu, koszty serwisów informacyjnych, koszty wynagrodzenia za wycenę Aktywów Subfunduszu oraz ustalanie Wartości Aktywów Netto i Wartości Aktywów Netto na Jednostkę Uczestnictwa Subfunduszu, do wysokości 0,1% Wartości Aktywów Netto Subfunduszu rocznie,
- 3) koszty postępowań sądowych, zabezpieczających, egzekucyjnych lub administracyjnych, które mogą być prowadzone w celu realizacji świadczeń wynikających z wierzycelności Funduszu, w tym w szczególności opłaty i koszty sądowe,
- 4) koszty zmian Statutu obejmujące: koszty obsługi prawnej bezpośrednio związanej ze zmianami statutu, w tym koszty notarialne do wysokości 0,04 % Wartości Aktywów Netto Subfunduszu rocznie
- 5) koszty wynagrodzenia podmiotów zewnętrznych, innych niż Towarzystwo, związane z inwestycjami w kategorii lokat określone dla danego Subfunduszu, świadczących, na rzecz Subfunduszu następujące usługi: usługi obsługi prawnej niezwiązanej z działalnością inwestycyjną, analityczną i doradczą w zakresie zarządzania portfelem inwestycyjnym Subfunduszu, usługi doradztwa podatkowego i księgowego, w tym wyceny składników portfela do wysokości 100.000 zł rocznie

- 6) koszty odsetek od zaciągniętych kredytów i pożyczek,
- 7) opłaty za zezwolenia i opłaty rejestracyjne.

w wysokości nie wyższej – łącznie z kosztami wynagrodzenia Towarzystwa - niż 0,6% Wartości Aktywów Netto przypadających odpowiednio na Jednostki Uczestnictwa kategorii B, C, I, J, K, L, M, N w skali roku.

4. Koszty, o których mowa w ust. 2, ust. 3, ust. 3a – 3e, pokrywane są przez Subfundusz w takim zakresie w jakim dotyczą proporcjonalnie składników Aktywów Subfunduszu, chyba że koszty te związane są wyłącznie z funkcjonowaniem Subfunduszu, wówczas pokrywa je w całości Subfundusz.
5. Jeżeli obowiązek pokrycia kosztów, o których mowa w ust. 2, ust. 3, ust. 3a – 3e obciąża kilka Subfunduszy łącznie i nie można ustalić części, która obciąża Subfundusz, partycypację Subfunduszu w tych kosztach oblicza się na podstawie stosunku Wartości Aktywów Netto Subfunduszu do sumy Wartości Aktywów Netto wszystkich Subfunduszy, na których ciąży obowiązek pokrycia tych kosztów.
6. Jeżeli obowiązek pokrycia kosztów, o których mowa w ust. 2, ust. 3, ust. 3a – 3e obciąża Fundusz w całości i nie można ustalić części, która obciąża Subfundusz, partycypację Subfunduszu w tych kosztach oblicza się na podstawie stosunku Wartości Aktywów Netto tego Subfunduszu do Wartości Aktywów Netto Funduszu.
7. Wartość Aktywów Netto Funduszu, Wartość Aktywów Netto Subfunduszu i innych Subfunduszy, na potrzeby dokonywania obliczeń, o których mowa w ust. 3 powyżej, ustalana jest w Dniu Wyceny poprzedzającym dzień, w którym nastąpiło ujęcie w księgach rachunkowych Funduszu kosztów, o których mowa powyżej.
8. Pokrycie kosztów, o których mowa w ust. 2, ust. 3, ust. 3a – 3e następuje w terminach wymagalności wynikających z umów na podstawie których te koszty są ponoszone lub w terminach określonych przepisami prawa.
9. Wynagrodzenie likwidatora Subfunduszu stanowi koszt Subfunduszu. Wynagrodzenie likwidatora Subfunduszu nie będzie wyższe niż 100.000 zł. Inne niż wynagrodzenie likwidatora koszty likwidacji Subfunduszu, takie jak w szczególności koszty postępowań sądowych, koszty zbywania Aktywów Subfunduszu (to jest koszty ponoszone na rzecz podmiotów (organizacji), z których pośredniczenia w zbywaniu Aktywów Subfunduszu korzysta likwidator na mocy przepisów prawa lub innych regulacji których stroną jest Fundusz – w szczególności koszty prowizji maklerskich oraz prowizji i opłat za prowadzenie rachunków bankowych i rachunków papierów wartościowych), koszty ogłoszeń stanowią koszty nielimitowane Subfunduszu.
10. Wynagrodzenie likwidatora Funduszu stanowi koszt Subfunduszu – w wysokości ustalonej na podstawie stosunku Wartości Aktywów Netto Subfunduszu do Wartości Aktywów Netto Funduszu. Wynagrodzenie likwidatora Funduszu nie będzie wyższe niż wynagrodzenie Towarzystwa za zarządzenie Subfunduszem. Inne niż wynagrodzenie likwidatora koszty likwidacji Funduszu, takie jak w szczególności koszty badania sprawozdań finansowych Funduszu, koszty postępowań sądowych, koszty zbywania Aktywów Funduszu (to jest koszty ponoszone na rzecz podmiotów (organizacji), z których pośredniczenia w zbywaniu Aktywów Funduszu korzysta na mocy przepisów prawa lub innych regulacji których stroną jest Fundusz – w szczególności koszty prowizji maklerskich oraz prowizji i opłat za prowadzenie rachunków bankowych i rachunków papierów wartościowych), koszty ogłoszeń stanowią koszty nielimitowane Subfunduszu i będą pokrywane zgodnie z zasadami określonymi w ust. 4 – 8 powyżej.
11. Koszty działalności Subfunduszu, które nie są pokrywane na zasadach określonych powyżej, pokrywa Towarzystwo z własnych środków.

Art. 61. Wynagrodzenie Towarzystwa za zarządzanie Subfunduszem

1. Towarzystwo jest uprawnione do pobierania wynagrodzenia za zarządzanie Subfunduszem, na które to wynagrodzenie składa się:

1) wynagrodzenie stałe za zarządzanie w wysokości do:

15. w przypadku Jednostek Uczestnictwa kategorii A: 1,5% rocznie, z którego nie więcej niż 1,2% przeznaczane jest na pokrycie kosztów działalności Subfunduszu, o których mowa w art. 60 ust. 1 Statutu, naliczane i wypłacane zgodnie z zasadami określonymi w ust. 3 poniżej. W przypadku, jeżeli koszty działalności Subfunduszu, o których mowa w art. 60 ust. 1 Statutu przekroczą 1,2 %, Towarzystwo pokrywa je ze środków własnych,

16. w przypadku Jednostek Uczestnictwa kategorii B: 0,6% rocznie,

17. w przypadku Jednostek Uczestnictwa kategorii C: 0,6% rocznie,

18. w przypadku Jednostek Uczestnictwa kategorii D: 1,5% rocznie,

19. w przypadku Jednostek Uczestnictwa kategorii E: 1,5% rocznie,

20. w przypadku Jednostek Uczestnictwa kategorii F: 1,5% rocznie,

21. w przypadku Jednostek Uczestnictwa kategorii G: 1,5% rocznie,

22. w przypadku Jednostek Uczestnictwa kategorii H: 1,2% rocznie,

23. w przypadku Jednostek Uczestnictwa kategorii I: 0,6% rocznie,

24. w przypadku Jednostek Uczestnictwa kategorii J: 0,6% rocznie,

25. w przypadku Jednostek Uczestnictwa kategorii K: 0,6% rocznie,

26. w przypadku Jednostek Uczestnictwa kategorii L: 0,6% rocznie,

27. w przypadku Jednostek Uczestnictwa kategorii M: 0,6% rocznie,

28. w przypadku Jednostek Uczestnictwa kategorii N: 0,6% rocznie,

2) wynagrodzenie zmienne za zarządzanie uzależnione od wyników zarządzania Subfunduszem, naliczane i wypłacane zgodnie z zasadami określonymi w art. 32.

2. Koszty działalności Subfunduszu, o których mowa w art. 60 ust. 1 Statutu, w zakresie, w którym nie są pokrywane zgodnie z ust. 1 pkt 1 przez Towarzystwo z wynagrodzenia stałego za zarządzanie, pokrywane są przez Towarzystwo ze środków własnych.

3. Wynagrodzenie stałe naliczane jest w każdym Dniu Wyceny i za każdy dzień roku liczonego jako 365 lub 366 dni w przypadku gdy rok kalendarzowy ma 366 dni, od Wartości Aktywów Netto Subfunduszu z poprzedniego Dnia Wyceny. Wynagrodzenie stałe pobierane jest miesięcznie i przekazywane ze środków Subfunduszu, w terminie do 15 dnia następnego miesiąca.”,

4. Towarzystwo jest uprawnione do pobierania wynagrodzenia zmiennego za zarządzanie w odniesieniu do Jednostek Uczestnictwa kategorii A, E, F, G, H, K i L. Wynagrodzenie zmienne może zostać pobrane po spełnieniu warunków,

o których mowa w art. 32 ust. 6 i będzie obliczane i wypłacane Towarzystwu w wartości i terminach, o których mowa w art. 32 ust. 8.

5. Wskaźnik referencyjny, o którym mowa w art. 32 ust. 3 pkt 1) oparty jest w 100% o indeks Bloomberg Series-E Poland Govt 1-5 Yr Bond Index. Wskaźnik referencyjny wyliczany jest wobec kategorii Jednostek Uczestnictwa Subfunduszu w odniesieniu do których, zgodnie z decyzją Towarzystwa, pobierane jest wynagrodzenie zmienne. Wartość wskaźnika referencyjnego obliczana jest dla każdego Dnia Wyceny Okresu Odniesienia z dokładnością wyniku do części setnych według następującego wzoru:

$$BV(i) = BV(t0) \times \frac{IDX(i)}{IDX(t0)}$$

gdzie:

BV(x) – wartość Wskaźnika referencyjnego w dniu „x”, gdzie „x” to zdefiniowany Dzień Wyceny; przy czym wartość wskaźnika referencyjnego w pierwszym dniu pierwszego Okresu Odniesienia wynosi 100;

gdzie zdefiniowany Dzień Wyceny „x” przyjmuje następujące wartości:

i – Dzień Wyceny

t0 - ostatni Dzień Wyceny roku poprzedzającego rok, do którego należy dzień „i”, z zastrzeżeniem że w przypadku, gdy dzień „i” należy do pierwszego Okresu Rozliczeniowego, wtedy jest to pierwszy dzień pierwszego Okresu Odniesienia.

IDX(x) - wartość indeksu Bloomberg Series-E Poland Govt 1-5 Yr Bond Index (TICKER: BEPD15 Index) w dniu „x”, gdzie „x” to zdefiniowany Dzień Wyceny. Wartość indeksu, o którym mowa w zdaniu poprzednim, jest obliczana przez Administratora Bloomberg Index Services Limited. Wartość indeksu jest publikowana przez serwis Bloomberg.

Wartość indeksu ustalana jest na podstawie wartości indeksu z zamknięcia notowań tego indeksu danego Dnia Wyceny lub jego ostatniej dostępnej wartości.

Jeżeli serwis Bloomberg oraz administrator nie opublikują danego dnia wysokości indeksu, do kalkulacji wskaźnika referencyjnego przyjmuje się ostatnią znaną wartość indeksu.

Rozdział XVI. Generali Dolar

Art. 62. Cel inwestycyjny Generali Dolar

1. Celem inwestycyjnym Subfunduszu jest wzrost Wartości Aktywów Subfunduszu w wyniku wzrostu wartości lokat.
 - 1a. Subfundusz nie jest funduszem rynku pieniężnego w rozumieniu Rozporządzenia FRP.
 2. Subfundusz nie gwarantuje osiągnięcia celu inwestycyjnego.
 3. (skreślono).
 4. (skreślono).
 5. (skreślono).
 6. (skreślono).

Art. 63. Rodzaje lokat dokonywanych przez Generali Dolar

1. Fundusz lokując Aktywa Subfunduszu przestrzega zasad i ograniczeń wynikających ze Statutu i Ustawy.
2. Fundusz lokuje Aktywa Subfunduszu w następujące kategorie lokat:

- 1) akcje, warranty subskrypcyjne, prawa do akcji, prawa poboru, kwity depozytowe, na zasadach określonych w ust. 3,
 - 2) listy zastawne, dłużne papiery wartościowe oraz Instrumenty Rynku Pieniężnego na zasadach określonych w ust. 3,
 - 3) Instrumenty Pochodne, w tym Niewystandaryzowane Instrumenty Pochodne, na zasadach określonych w ust. 4 – 8,
 - 4) jednostki uczestnictwa oraz tytuły uczestnictwa emitowane przez fundusze zagraniczne lub instytucje wspólnego inwestowania mające siedzibę za granicą, na zasadach określonych w ust. 9,
 - 5) depozyty bankowe, na zasadach określonych w ust. 10.
3. Dokonując lokat w kategorii lokat, o których mowa w ust. 2 pkt 1) i 2), Fundusz lokuje Aktywa Subfunduszu w:
- 1) papiery wartościowe emitowane, poręczone lub gwarantowane przez Skarb Państwa lub Narodowy Bank Polski, papiery wartościowe i Instrumenty Rynku Pieniężnego dopuszczone do obrotu na rynku regulowanym na terytorium Rzeczypospolitej Polskiej lub w państwie członkowskim lub na rynku zorganizowanym niebędącym rynkiem regulowanym w Rzeczypospolitej Polskiej lub państwie członkowskim lub na rynku zorganizowanym niebędącym rynkiem regulowanym w Rzeczypospolitej Polskiej lub w innym państwie członkowskim, na następujących rynkach zorganizowanych w państwach należących do OECD innych niż Rzeczpospolita Polska i państwo członkowskie: Australian Securities Exchange, Canadian National Stock Exchange, Tokyo Stock Exchange, Osaka Securities Exchange, Korea Exchange, Mexican Stock Exchange, New Zealand Exchange, Oslo Stock Exchange, SIX Swiss Exchange, Borsa Istanbul, Turkish Derivatives Exchange, New York Stock Exchange, Nasdaq (NASDAQ), Amex (American Stock Exchange) oraz CBOT (Chicago Board of Trade) oraz w następujących państwach nienależących do OECD: Serbia– po uzyskaniu stosownej zgody Komisji udzielonej na podstawie art. 93 ust. 2 Ustawy,
 - 1a) papiery wartościowe i Instrumenty Rynku Pieniężnego dopuszczone do obrotu na rynku zorganizowanym London Stock Exchange (LSE) – od dnia następującego po dniu, w którym upłynął okres przejściowy, o którym mowa w art. 1 ustawy z dnia 19 lipca 2019 r. o okresie przejściowym, o którym mowa w Umowie o wystąpieniu Zjednoczonego Królestwa Wielkiej Brytanii i Irlandii Północnej z Unii Europejskiej i Europejskiej Wspólnoty Energii Atomowej (Dz. U. z 2019 r. poz. 1516),
 - 2) papiery wartościowe i Instrumenty Rynku Pieniężnego będące przedmiotem oferty publicznej, jeżeli warunki emisji lub pierwszej oferty publicznej zakładają złożenie wniosku o dopuszczenie do obrotu na rynku regulowanym na terytorium Rzeczypospolitej Polskiej lub w państwie członkowskim, lub na rynkach zorganizowanych, o których mowa w pkt 1), w państwach należących do OECD, oraz gdy dopuszczenie do tego obrotu jest zapewnione w okresie nie dłuższym niż rok od dnia, w którym po raz pierwszy nastąpi zaoferowanie tych papierów lub instrumentów,
 - 3) Instrumenty Rynku Pieniężnego inne niż określone w pkt 1) i 2), spełniające wymogi, o których mowa w art. 93 ust. 1 pkt 4) Ustawy lub których emitent spełnia te wymogi,
 - 4) papiery wartościowe i Instrumenty Rynku Pieniężnego, inne niż określone w pkt 1) – 3), z tym że łączna wartość tych lokat nie może przewyższyć 10% wartości Aktywów Subfunduszu.
4. Z zastrzeżeniem ust. 5, Fundusz, na rachunek Subfunduszu może inwestować w następujące rodzaje Instrumentów Pochodnych, w tym Niewystandaryzowanych Instrumentów Pochodnych, zarówno w celu ograniczenia ryzyka inwestycyjnego jak i w celu zapewnienia sprawnego zarządzania portfelem inwestycyjnym:
- 1) kontrakty terminowe gdzie instrumentem bazowym może być indeks giełdowy, papiery wartościowe, Instrumenty Rynku Pieniężnego, kursy walut, stopa procentowa,
 - 2) opcje gdzie instrumentem bazowym może być indeks giełdowy, papiery wartościowe, Instrumenty Rynku Pieniężnego, kursy walut, stopa procentowa,
 - 3) transakcje wymiany walut, papierów wartościowych, Instrumentów Rynku Pieniężnego i indeksów giełdowych.

5. Fundusz, działając na rachunek Subfunduszu, przy zawieraniu umów mających za przedmiot Instrumenty Pochodne kieruje się następującymi kryteriami:
 - 1) płynności,
 - 2) ceny,
 - 3) dostępności,
 - 4) zgodności ze strategią i celem inwestycyjnym,
 - 5) dopasowanie charakterystyki Instrumentu Pochodnego do polityki inwestycyjnej oraz instrumentów finansowych znajdujących się w portfelu inwestycyjnym Subfunduszu.
6. Instrumenty, o których mowa w ust. 4 mogą być wykorzystane z uwzględnieniem celu inwestycyjnego Subfunduszu w następujących sytuacjach i dla osiągnięcia poniższych celów:
 - 1) jeśli na podstawie analizy rynku lub z powodu istotnych wydarzeń gospodarczych według oceny zarządzającego istnieje znaczące ryzyko wzrostu wartości papierów wartościowych – w celu zabezpieczenia ceny nabycia papierów wartościowych,
 - 2) jeśli na podstawie analizy rynku lub z powodu istotnych wydarzeń gospodarczych według oceny zarządzającego istnieje znaczące ryzyko spadku wartości inwestycji w wyniku spadku kursu waluty, w której dokonywane są inwestycyjne – w celu ograniczenia tego ryzyka,
 - 3) jeśli koszt nabycia i utrzymywania Instrumentu Pochodnego jest niższy niż koszt nabycia i utrzymania instrumentu bazowego.
7. Fundusz, działając na rachunek Subfunduszu, może zawierać transakcje, których przedmiotem są Instrumenty Pochodne, w tym Niewystandaryzowane Instrumenty Pochodne, pod warunkiem że:
 - 1) takie Instrumenty Pochodne, za wyjątkiem Niewystandaryzowanych Instrumentów Pochodnych są przedmiotem obrotu na rynku regulowanym w Rzeczypospolitej Polskiej lub państwie członkowskim lub na rynkach zorganizowanych, o których mowa w ust. 3 pkt 1) w państwach należących do OECD lub na rynku zorganizowanym, o którym mowa w ust. 3 pkt 1a) – od dnia wskazanego w tym postanowieniu lub na następującym rynku zorganizowanym w państwie nienależącym do OECD: Belgrade Stock Exchange – po uzyskaniu stosownej zgody Komisji udzielonej na podstawie art. 93 ust. 2 Ustawy,
 - 2) utrzymuje taką część Aktywów, która pozwala na realizację transakcji. Aktywa te obejmują w szczególności papiery wartościowe, Instrumenty Rynku Pieniężnego i inne prawa majątkowe – w przypadku, gdy transakcja przewiduje fizyczną dostawę tych papierów wartościowych, Instrumentów Rynku Pieniężnego lub innych praw majątkowych albo środki pieniężne lub płynne papiery wartościowe – w przypadku, gdy transakcja przewiduje rozliczenie pieniężne.
8. Fundusz, działając na rachunek Subfunduszu, może zawierać umowy, których przedmiotem są Niewystandaryzowane Instrumenty Pochodne, pod warunkiem że:
 - 1) stroną transakcji jest podmiot z siedzibą w Rzeczypospolitej Polskiej, państwie członkowskim lub państwie należącym do OECD innym niż państwo członkowskie, podlegający nadzorowi właściwego organu nadzoru nad rynkiem finansowym lub kapitałowym w tym państwie, lub podmiot z siedzibą w Serbii – po uzyskaniu stosownej zgody Komisji udzielonej na podstawie art. 93 ust. 2 Ustawy,
 - 2) instrumenty te podlegają codziennie możliwej do zweryfikowania wycenie według wartości godziwej,
 - 3) instrumenty te mogą zostać w dowolnym czasie sprzedane lub pozycja w nich zajęta może być w dowolnym czasie zlikwidowana lub zamknięta przez transakcję równoważącą,
 - 4) bazę dla tych instrumentów stanowią:

- a) indeksy giełdowe,
 - b) dłużne papiery wartościowe lub Instrumenty Rynku Pieniężnego,
 - c) kursy walut – w związku z dokonywaniem lokat na zagranicznych rynkach regulowanych lub zorganizowanych,
 - d) stopy procentowe – w związku z dokonywaniem lokat w depozyty, dłużne papiery wartościowe, Instrumenty Rynku Pieniężnego i w związku z Aktywami utrzymywanymi na zaspokojenie bieżących zobowiązań Subfunduszu.
9. Fundusz, działając na rachunek Subfunduszu, może nabywać:
- 1) jednostki uczestnictwa innych funduszy inwestycyjnych otwartych mających siedzibę na terytorium Rzeczypospolitej Polskiej,
 - 2) tytuły uczestnictwa emitowane przez fundusze zagraniczne,
 - 3) tytuły uczestnictwa emitowane przez instytucje wspólnego inwestowania mające siedzibę za granicą, jeżeli:
 - a) instytucje te oferują publicznie tytuły uczestnictwa i umarzają je na żądanie uczestnika bezpośrednio lub pośrednio z aktywów tych instytucji albo zapewniają, że giełdowa wartość tytułów uczestnictwa tych instytucji nie różni się w znaczny sposób od wartości aktywów netto na tytuły uczestnictwa tych instytucji,
 - b) instytucje te podlegają nadzorowi właściwego organu nadzoru nad rynkiem finansowym lub kapitałowym państwa członkowskiego lub państwa należącego do OECD oraz zapewniona jest, na zasadzie wzajemności, współpraca Komisji z tym organem,
 - c) przepisy właściwe ze względu na siedzibę tych instytucji zapewniają ochronę interesów inwestorów w zakresie co najmniej takim, jak określoną w prawie wspólnotowym regulującym zasady zbiorowego inwestowania w papiery wartościowe,
 - d) instytucje te są obowiązane do sporządzania rocznych i półrocznych sprawozdań finansowych
 - pod warunkiem, że nie więcej niż 10% wartości aktywów tych funduszy inwestycyjnych otwartych, funduszy zagranicznych lub instytucji może być, zgodnie z ich statutem lub regulaminem, zainwestowana łącznie w jednostki uczestnictwa innych funduszy inwestycyjnych otwartych oraz tytuły uczestnictwa innych funduszy zagranicznych i instytucji wspólnego inwestowania.
10. Fundusz, działając na rachunek Subfunduszu, może lokować swoje Aktywa w depozyty w bankach krajowych, instytucjach kredytowych, a także za zgodą Komisji w bankach zagranicznych, o terminie zapadalności nie dłuższym niż rok płatne na każde żądanie lub które można wycofać przed terminem zapadalności.
11. Fundusz, działając na rachunek Subfunduszu, może udzielać innym podmiotom pożyczek, których przedmiotem są zdematerializowane papiery wartościowe, na zasadach określonych w Ustawie.
12. Fundusz utrzymuje, wyłącznie w zakresie niezbędnym do zaspokojenia zobowiązań Subfunduszu, część Aktywów Subfunduszu na rachunkach bankowych.

Art. 64. Zasady dywersyfikacji lokat i inne ograniczenia inwestycyjne

- 1. Środki pieniężne Uczestników będą lokowane przez Fundusz na rachunek Subfunduszu w Instrumenty Rynku Pieniężnego i dłużne papiery wartościowe. Jednocześnie, udział pozostałych kategorii lokat określonych w art. 63 ust. 2 będzie niższy niż 30% wartości Aktywów Subfunduszu.
- 1a. Nie mniej niż 50% Aktywów Subfunduszu będzie lokowane w Instrumenty Rynku Pieniężnego oraz dłużne papiery wartościowe denominowane w USD.

2. Z zastrzeżeniem ustępów poniższych, do 5% wartości Aktywów Subfunduszu może być lokowane w papiery wartościowe lub Instrumenty Rynku Pieniężnego wyemitowane przez jeden podmiot.
3. Fundusz, z zastrzeżeniem postanowień niniejszego ustępu i ust. 3a, nie może lokować więcej niż 25% Wartości Aktywów Funduszu w:
 - 1) listy zastawne wyemitowane przez jeden bank hipoteczny w rozumieniu ustawy z dnia 29 sierpnia 1997 r. o listach zastawnych i bankach hipotecznych (Dz. U. z 2003 r. Nr 99, poz. 919, ze zm.) lub
 - 2) dłużne papiery wartościowe wyemitowane przez jedną instytucję kredytową, która podlega szczególnemu nadzorowi publicznemu mającemu na celu ochronę posiadaczy tych papierów wartościowych, pod warunkiem, że kwoty uzyskane z emisji tych papierów wartościowych są inwestowane przez emitenta w aktywa, które w całym okresie do dnia wykupu zapewniają spełnienie wszystkich świadczeń pieniężnych wynikających z tych papierów wartościowych oraz w przypadku niewypłacalności emitenta zapewniają pierwszeństwo w odzyskaniu wszystkich świadczeń pieniężnych wynikających z tych papierów wartościowych.
- 3a. Suma lokat w papiery wartościowe, o których mowa w ust. 3, nie może przekraczać 80 % Wartości Aktywów Funduszu. Suma lokat w listy zastawne nie może przekraczać 80 % Wartości Aktywów Funduszu. Łączna wartość lokat w papiery wartościowe lub Instrumenty Rynku Pieniężnego wyemitowane przez ten sam bank hipoteczny, depozyty w tym podmiocie oraz wartość ryzyka kontrahenta wynikająca z transakcji, których przedmiotem są Niewystandaryzowane Instrumenty Pochodne, zawartych z tym samym bankiem, nie może przekroczyć 35 % Wartości Aktywów Funduszu.
4. Fundusz, działając na rachunek Subfunduszu, może lokować od 5% do 10% wartości Aktywów Subfunduszu w papiery wartościowe wyemitowane przez jeden podmiot lub Instrumenty Rynku Pieniężnego, jeżeli łączna wartość takich lokat nie przekroczy 40% wartości Aktywów Subfunduszu.
5. Przepisów ust. 2 i 4 nie stosuje się do depozytów i transakcji, których przedmiotem są Niewystandaryzowane Instrumenty Pochodne, zawieranych z podmiotami podlegającymi nadzorowi właściwego organu nadzoru nad rynkiem finansowym.
6. Łączna wartość lokat w papiery wartościowe lub Instrumenty Rynku Pieniężnego wyemitowane przez jeden podmiot, depozyty w tym podmiocie oraz wartość ryzyka kontrahenta wynikająca z transakcji, których przedmiotem są Niewystandaryzowane Instrumenty Pochodne, zawartych z tym podmiotem nie może przekroczyć 20% wartości Aktywów Subfunduszu.
7. Fundusz, działając na rachunek Subfunduszu, może lokować do 35% wartości Aktywów Subfunduszu w papiery wartościowe emitowane przez Skarb Państwa, Narodowy Bank Polski, jednostkę samorządu terytorialnego, państwo członkowskie, jednostkę samorządu terytorialnego państwa członkowskiego, państwo należące do OECD lub międzynarodową instytucję finansową, której członkiem jest Rzeczpospolita Polska lub co najmniej jedno państwo członkowskie.
8. Fundusz, działając na rachunek Subfunduszu, może lokować do 35% wartości Aktywów Subfunduszu w papiery wartościowe poręczone lub gwarantowane przez podmioty, o których mowa w ust. 7 powyżej, przy czym łączna wartość lokat w papiery wartościowe lub Instrumenty Rynku Pieniężnego wyemitowane przez podmiot, którego papiery wartościowe są poręczane lub gwarantowane, depozytów w tym podmiocie oraz wartość ryzyka kontrahenta wynikająca z transakcji, których przedmiotem są Niewystandaryzowane Instrumenty Pochodne, zawartych z tym podmiotem nie może przekroczyć 35% wartości Aktywów Subfunduszu.
9. Ograniczeń wskazanych w ust. 7 i 8 powyżej nie stosuje się do papierów wartościowych emitowanych, poręczanych lub gwarantowanych przez:
 - 1) Skarb Państwa albo Narodowy Bank Polski,
 - 2) następujące kraje należące do Unii Europejskiej lub OECD: Australia, Austria, Belgia, Bułgaria, Czechy, Cypr, Dania, Estonia, Finlandia, Francja, Grecja, Hiszpania, Holandia, Irlandia, Islandia, Japonia, Kanada, Korea Południowa, Litwa, Luksemburg, Łotwa, Malta, Meksyk, Niemcy, Norwegia, Nowa Zelandia, Polska, Portugalia, Rumunia, Słowacja, Słowenia, Stany Zjednoczone, Szwajcaria, Szwecja, Turcja, Węgry, Wielka Brytania, Włochy.

- 3) następujące międzynarodowe instytucje finansowe: Europejski Bank Inwestycyjny i Bank Światowy (Międzynarodowy Bank Odbudowy i Rozwoju).
10. W przypadku, o którym mowa w ust. 9, Fundusz, działając na rachunek Subfunduszu, jest obowiązany dokonywać lokat w papiery wartościowe co najmniej sześciu różnych emisji, z tym że wartość lokaty w papiery żadnej z tych emisji nie może przewyższać 30% wartości Aktywów Subfunduszu.
11. Podmioty należące do grupy kapitałowej w rozumieniu Ustawy o rachunkowości, dla której jest sporządzane skonsolidowane sprawozdanie finansowe, traktuje się, do celu stosowania limitów inwestycyjnych, jako jeden podmiot.
12. Fundusz, działając na rachunek Subfunduszu, może lokować do 20 % wartości Aktywów Subfunduszu łącznie w papiery wartościowe lub Instrumenty Rynku Pieniężnego wyemitowane przez podmioty należące do grupy kapitałowej, o której mowa w ust. 11. W przypadku, o którym mowa w zdaniu poprzednim, Fundusz, działając na rachunek Subfunduszu, nie może lokować więcej niż 10% wartości Aktywów Subfunduszu w papiery wartościowe lub Instrumenty Rynku Pieniężnego wyemitowane przez jeden podmiot należący do grupy kapitałowej.
13. Łączna wartość lokat Subfunduszu w papiery wartościowe i Instrumenty Rynku Pieniężnego, w których Fundusz, działając na rachunek Subfunduszu, ulokował ponad 5% wartości Aktywów Subfunduszu Obligacje nie więcej jednak niż 10%, wyemitowane przez podmioty należące do grupy kapitałowej, oraz inne podmioty nie może przekroczyć 40% wartości Aktywów Subfunduszu.
14. Fundusz, działając na rachunek Subfunduszu, nie może lokować więcej niż 10% wartości Aktywów Subfunduszu w jednostki uczestnictwa oraz tytuły uczestnictwa emitowane przez fundusze zagraniczne lub instytucje wspólnego inwestowania mające siedzibę za granicą.
15. Fundusz, działając na rachunek Subfunduszu, nie może lokować więcej niż 20% wartości Aktywów Subfunduszu w depozyty w tym samym banku krajowym lub tej samej instytucji kredytowej.
16. Łączna wartość pożyczonych przez Fundusz papierów wartościowych wchodzących w skład lokat Subfunduszu nie może przekroczyć 30% Wartości Aktywów Netto Subfunduszu.

Art. 65. Kryteria doboru lokat

1. Podstawowym kryterium doboru lokat przez Fundusz, działający na rachunek Subfunduszu, jest dążenie do osiągnięcia celu inwestycyjnego Subfunduszu przez uzyskanie odpowiedniej stopy zwrotu z Aktywów Subfunduszu przy zachowaniu założonej płynności.
2. Lokaty Subfunduszu w papiery wartościowe są dokonywane przede wszystkim na podstawie bieżącej oceny i prognoz rozwoju sytuacji makroekonomicznej kraju emitenta oraz emitenta papieru wartościowego.

Art. 66. Pożyczki i kredyty

Fundusz działający na rachunek Subfunduszu, może zaciągać, wyłącznie w bankach krajowych lub instytucjach kredytowych, pożyczki i kredyty, o terminie spłaty do roku, w łącznej wysokości nie przekraczającej 10% Wartości Aktywów Netto Subfunduszu w chwili zawarcia umowy pożyczki lub kredytu.

Art. 67. Wysokość minimalnych wpłat tytułem nabycia Jednostek Uczestnictwa Subfunduszu

1. Pierwsza i każda następna wpłata środków pieniężnych na nabycie Jednostek Uczestnictwa kategorii A, C, D oraz H Subfunduszu powinna wynosić nie mniej niż 1.000 USD. Fundusz może określić niższą pierwszą i kolejną minimalną wpłatę na nabycie Jednostek Uczestnictwa kategorii A, C, D oraz H Subfunduszu, nie niższą jednak niż 5 USD, a osoby uczestniczące w pracowniczych programach emerytalnych, Uczestników IKE lub Specjalistycznych Planach Inwestycyjnych Fundusz może zwolnić z obowiązku dokonania minimalnej wpłaty na nabycie Jednostek Uczestnictwa Subfunduszu.

- 1a. (skreślono).
2. (skreślony)
3. Wpłaty w związku ze zbywaniem Jednostek Uczestnictwa Subfunduszu Generali Dolar, mogą być dokonywane wyłącznie w USD. Wyплаты w związku z odkupywaniem Jednostek Uczestnictwa Subfunduszu Generali Dolar dokonywane są w USD, z zastrzeżeniem, że w przypadku Uczestników, którzy, nabyli Jednostki Uczestnictwa Subfunduszu Generali Dolar za wpłaty dokonane w złotych, na podstawie zleceń złożonych przed dniem 16 maja 2011 r., wypłaty mogą być dokonywane również w złotych.
4. Wpłaty środków pieniężnych na poczet nabycia Jednostek Uczestnictwa Subfunduszu Generali Dolar będą przyjmowane wyłącznie w placówkach Dystrybutorów wskazanych w prospekcie informacyjnym Funduszu.
5. (skreślono)
6. W przypadku wypłaty z tytułu odkupienia Jednostek Uczestnictwa Subfunduszu Generali Dolar w złotych, kwota w USD podlega przeliczeniu na złote według kursu średniego USD do złotego ustalonego przez NBP i przyjętego przez Subfundusz dla ustalenia Wartości Aktywów Netto Subfunduszu z dnia odkupienia Jednostek Uczestnictwa.
7. Do czasu wskazania przez Uczestnika Funduszu odpowiedniego numeru rachunku wypłata środków pieniężnych z tytułu odkupienia Jednostek Uczestnictwa nie będzie realizowana, i takie działanie (zaniechanie) Funduszu nie będzie stanowiło opóźnienia w wypłacie środków pieniężnych.

Art. 68. Maksymalne wysokości opłat

1. Wysokość opłaty manipulacyjnej pobieranej przy zbywaniu Jednostek Uczestnictwa Subfunduszu nie może przekroczyć:
 - 1) w przypadku Jednostek Uczestnictwa kategorii A: 5%,
 - 2) w przypadku Jednostek Uczestnictwa kategorii C: 5%,
 - 3) w przypadku Jednostek Uczestnictwa kategorii D: 0%,

środków wpłacanych na nabycie Jednostek Uczestnictwa danej kategorii. Wysokość stawki opłaty manipulacyjnej może być zależna od wartości środków wpłacanych w celu nabycia Jednostek Uczestnictwa i wartości Jednostek Uczestnictwa należących już do Uczestnika oraz od sposobu dokonania wpłaty na nabycie Jednostek Uczestnictwa. Przy zbywaniu Jednostek Uczestnictwa Subfunduszu kategorii innych niż wskazane powyżej nie są pobierane opłaty manipulacyjne
2. Z zastrzeżeniem art. 27 ust. 4 Statutu, opłata za otwarcie Subrejstru ustalana jest przez Towarzystwo i nie może być wyższa niż 250 USD.
3. Wysokość opłaty manipulacyjnej pobieranej przy odkupywaniu Jednostek Uczestnictwa Subfunduszu nie może przekroczyć:
 - 1) w przypadku Jednostek Uczestnictwa kategorii A: 5%,
 - 2)(skreślone),
 - 3) w przypadku Jednostek Uczestnictwa kategorii D: 0%,

wypłacanych środków przez Uczestnika w wyniku odkupienia Jednostek Uczestnictwa. Przy odkupywaniu Jednostek Uczestnictwa Subfunduszu kategorii innych niż wskazane powyżej nie są pobierane opłaty manipulacyjne

Art. 69. Pokrywanie kosztów Subfunduszu

1. Towarzystwo z własnych środków, w tym Wynagrodzenia Towarzystwa, pokrywa wszelkie koszty Subfunduszu, za wyjątkiem kosztów wskazanych w ust. 2, ust. 3, ust. 3a – 3e. Towarzystwo pokrywa także koszty wskazane w ust. 5 przekraczające przewidziany limit. Towarzystwo może również w odniesieniu do Subfunduszu podjąć decyzje o pokrywaniu określonych kosztów wskazanych w ust. 2, ust. 3, ust. 3a – 3e obciążających Subfundusz z własnych środków, w całości lub części przez czas oznaczony lub nieoznaczony.
2. Oprócz Wynagrodzenia Towarzystwa Aktywa Subfunduszu przypadające na Jednostki Uczestnictwa kategorii A, D, H obciążają następujące koszty nielimitowane:
 - 1) koszty prowizji maklerskich i opłat związanych z nabywaniem i zbywaniem instrumentów finansowych,
 - 2) prowizje i opłaty związane z obsługą i spłatą zaciągniętych pożyczek i kredytów bankowych,
 - 3) podatki i inne obciążenia nałożone przez właściwe organy państwowe w związku z działalnością Funduszu,
 - 4) opłaty za zezwolenia i opłaty rejestracyjne.
 - 5) koszty postępowań sądowych, zabezpieczających, egzekucyjnych lub administracyjnych, które mogą być prowadzone w celu realizacji świadczeń wynikających z wierzytelności Funduszu, w tym w szczególności opłaty i koszty sądowe.
3. Oprócz Wynagrodzenia Towarzystwa Aktywa Subfunduszu przypadające na Jednostki Uczestnictwa kategorii A, D, H obciążają następujące koszty, pokrywane przez Fundusz w wysokości nie wyższej niż podane niżej limity określone w skali roku:
 - 1) koszty opłat i prowizji bankowych, w tym prowizji i opłat za przechowywanie papierów wartościowych, za prowadzenie rachunków bankowych oraz inne koszty usług Depozytariusza ponoszone przez Fundusz, takich jak koszty prowadzenia rejestru Aktywów Subfunduszu, weryfikacji wyceny Wartości Aktywów Netto na Jednostkę Uczestnictwa, do wysokości 0,2% Wartości Aktywów Netto Subfunduszu rocznie,
 - 2) koszty usług Agenta Transferowego do wysokości 0,3% Wartości Aktywów Netto Subfunduszu rocznie,
 - 3) koszty usług podmiotu uprawnionego do badania sprawozdań finansowych do wysokości 0,2% Wartości Aktywów Netto Subfunduszu rocznie,
 - 4) koszty dokonywania ogłoszeń i publikacji materiałów związanych z działalnością Subfunduszu, w szczególności wymaganych przepisami prawa i Statutu, druku prospektu i sprawozdań finansowych, przygotowania i druku materiałów informacyjnych do wysokości 0,5% Wartości Aktywów Netto Subfunduszu rocznie,
 - 5) koszty prowadzenia ksiąg rachunkowych, w tym koszty oprogramowania służącego do wyceny Aktywów Subfunduszu, koszty wynagrodzenia za wycenę Aktywów Subfunduszu oraz ustalanie Wartości Aktywów Netto i Wartości Aktywów Netto na Jednostkę Uczestnictwa Subfunduszu, do wysokości 0,1% Wartości Aktywów Netto Subfunduszu rocznie.
- 3a. Oprócz Wynagrodzenia Towarzystwa Aktywa Subfunduszu przypadające na Jednostki Uczestnictwa kategorii C obciążają następujące koszty:

- 1) prowizje i opłaty na rzecz firm inwestycyjnych lub banków, z których Fundusz korzysta, zawierając transakcje w ramach lokowania Aktywów Subfunduszu;
- 2) prowizje i opłaty związane z umowami i transakcjami Funduszu, zawieranymi w ramach lokowania Aktywów Subfunduszu;
- 3) prowizje i opłaty związane z przechowywaniem Aktywów Subfunduszu;
- 4) prowizje i opłaty na rzecz instytucji depozytowych i rozliczeniowych, z których usług Fundusz korzysta w ramach lokowania Aktywów Subfunduszu;
- 5) wynagrodzenie Depozytariusza Funduszu;
- 6) koszty związane z prowadzeniem rejestru Uczestników Funduszu i subrejestru Uczestników Subfunduszu;
- 7) podatki i opłaty, wymagane w związku z działalnością Funduszu, w tym opłaty za zezwolenia, jeżeli obowiązek ich poniesienia wynika z przepisów prawa;
- 8) koszty ogłoszeń wymaganych w związku z działalnością Funduszu w zakresie dotyczącym Subfunduszu zgodnie z postanowieniami Statutu lub przepisami prawa;
- 9) koszty druku i publikacji materiałów informacyjnych Funduszu lub Subfunduszu wymaganych przepisami prawa;
- 10) koszty likwidacji Funduszu lub Subfunduszu;
- 11) wynagrodzenie likwidatora Funduszu lub Subfunduszu.

3b. Koszty, o których mowa w ust. 3a pkt 5 i 6, mogą być pokrywane z Aktywów Subfunduszu do wysokości:

- 1) 0,5% średniej Wartości Aktywów Netto Subfunduszu przypadających odpowiednio na Jednostki Uczestnictwa kategorii C w danym roku kalendarzowym - gdy Wartość Aktywów Netto Subfunduszu przypadających odpowiednio na Jednostki Uczestnictwa kategorii C nie jest wyższa niż 10 000 000 zł;
- 2) sumy kwoty 50 000 zł i 0,05% średniej Wartości Aktywów Netto Subfunduszu przypadających odpowiednio na Jednostki Uczestnictwa kategorii C, ponad kwotę 10 000 000 zł - gdy Wartość Aktywów Netto Subfunduszu przypadających odpowiednio na Jednostki Uczestnictwa kategorii C jest wyższa niż 10 000 000 zł.

3c. Koszty, o których mowa w ust. 3a pkt 11, mogą być pokrywane z aktywów Subfunduszu w wysokości nie wyższej niż 0,5% Wartości Aktywów Netto Subfunduszu przypadających na Jednostki Uczestnictwa kategorii H w skali roku.

3d. Koszty, o których mowa w ust. 3a pkt 1-6 i 8-10, nie mogą odbiegać od przyjętych w obrocie zwykłych kosztów wykonywania tego rodzaju usług.

3e. Aktywa Subfunduszu przypadające na Jednostki Uczestnictwa kategorii C obciążają ponadto następujące koszty, pokrywane przez Fundusz w wysokości nie wyższej niż podane niżej limity określone w skali roku:

- 1) koszty usług podmiotu uprawnionego do badania sprawozdań finansowych do wysokości 0,2% Wartości Aktywów Netto Subfunduszu rocznie,

- 2) koszty prowadzenia ksiąg rachunkowych, w tym koszty oprogramowania służącego do wyceny Aktywów Subfunduszu, koszty serwisów informacyjnych, koszty wynagrodzenia za wycenę Aktywów Subfunduszu oraz ustalanie Wartości Aktywów Netto i Wartości Aktywów Netto na Jednostkę Uczestnictwa Subfunduszu, do wysokości 0,1% Wartości Aktywów Netto Subfunduszu rocznie,
- 3) koszty postępowań sądowych, zabezpieczających, egzekucyjnych lub administracyjnych, które mogą być prowadzone w celu realizacji świadczeń wynikających z wierzytelności Funduszu, w tym w szczególności opłaty i koszty sądowe,
- 4) koszty zmian Statutu obejmujące: koszty obsługi prawnej bezpośrednio związanej ze zmianami statutu, w tym koszty notarialne do wysokości 0,04 % Wartości Aktywów Netto Subfunduszu rocznie
- 5) koszty wynagrodzenia podmiotów zewnętrznych, innych niż Towarzystwo, związane z inwestycjami w kategorii lokat określone dla danego Subfunduszu, świadczących, na rzecz Subfunduszu następujące usługi: usługi obsługi prawnej niezwiązanej z działalnością inwestycyjną, analityczną i doradczą w zakresie zarządzania portfelem inwestycyjnym Subfunduszu, usługi doradztwa podatkowego i księgowego, w tym wyceny składników portfela do wysokości 100.000 zł rocznie
- 6) koszty odsetek od zaciągniętych kredytów i pożyczek,
- 7) opłaty za zezwolenia i opłaty rejestracyjne.

w wysokości nie wyższej – łącznie z kosztami wynagrodzenia Towarzystwa - niż 0,6% Wartości Aktywów Netto przypadających odpowiednio na Jednostki Uczestnictwa kategorii C w skali roku.

4. Koszty, o których mowa w ust. 2, ust. 3, ust. 3a – 3e, pokrywane są przez Subfundusz w takim zakresie w jakim dotyczą proporcjonalnie składników Aktywów Subfunduszu, chyba że koszty te związane są wyłącznie z funkcjonowaniem Subfunduszu, wówczas pokrywa je w całości Subfundusz.
5. Jeżeli obowiązek pokrycia kosztów, o których mowa w ust. 2, ust. 3, ust. 3a – 3e obciąża kilka Subfunduszy łącznie i nie można ustalić części, która obciąża Subfundusz, partycypację Subfunduszu w tych kosztach oblicza się na podstawie stosunku Wartości Aktywów Netto Subfunduszu do sumy Wartości Aktywów Netto wszystkich Subfunduszy, na których ciąży obowiązek pokrycia tych kosztów.
6. Jeżeli obowiązek pokrycia kosztów, o których mowa w ust. 2, ust. 3, ust. 3a – 3e obciąża Fundusz w całości i nie można ustalić części, która obciąża Subfundusz, partycypację Subfunduszu w tych kosztach oblicza się na podstawie stosunku Wartości Aktywów Netto tego Subfunduszu do Wartości Aktywów Netto Funduszu.
7. Wartość Aktywów Netto Funduszu, Wartość Aktywów Netto Subfunduszu i innych Subfunduszy, na potrzeby dokonywania obliczeń, o których mowa w ust. 3 powyżej, ustalana jest w Dniu Wyceny poprzedzającym dzień, w którym nastąpiło ujęcie w księgach rachunkowych Funduszu kosztów, o których mowa powyżej.
8. Pokrycie kosztów, o których mowa w ust. 2, ust. 3, ust. 3a – 3e następuje w terminach wymagalności wynikających z umów na podstawie których te koszty są ponoszone lub w terminach określonych przepisami prawa.
9. Wynagrodzenie likwidatora Subfunduszu stanowi koszt Subfunduszu. Wynagrodzenie likwidatora Subfunduszu nie będzie wyższe niż 100.000 zł. Inne niż wynagrodzenie likwidatora koszty likwidacji Subfunduszu, takie jak w szczególności koszty postępowań sądowych, koszty zbywania Aktywów Subfunduszu (to jest koszty ponoszone na rzecz podmiotów (organizacji), z których pośredniczenia w zbywaniu Aktywów Subfunduszu korzysta likwidator na

mocy przepisów prawa lub innych regulacji których stroną jest Fundusz – w szczególności koszty prowizji maklerskich oraz prowizji i opłat za prowadzenie rachunków bankowych i rachunków papierów wartościowych), koszty ogłoszeń stanowią koszty nielimitowane Subfunduszu.

10. Wynagrodzenie likwidatora Funduszu stanowi koszt Subfunduszu – w wysokości ustalonej na podstawie stosunku Wartości Aktywów Netto Subfunduszu do Wartości Aktywów Netto Funduszu. Wynagrodzenie likwidatora Funduszu nie będzie wyższe niż wynagrodzenie Towarzystwa za zarządzanie Subfunduszem. Inne niż wynagrodzenie likwidatora koszty likwidacji Funduszu, takie jak w szczególności koszty badania sprawozdań finansowych Funduszu, koszty postępowań sądowych, koszty zbywania Aktywów Funduszu (to jest koszty ponoszone na rzecz podmiotów (organizacji), z których pośredniczenia w zbywaniu Aktywów Fundusz korzysta na mocy przepisów prawa lub innych regulacji których stroną jest Fundusz – w szczególności koszty prowizji maklerskich oraz prowizji i opłat za prowadzenie rachunków bankowych i rachunków papierów wartościowych), koszty ogłoszeń stanowią koszty nielimitowane Subfunduszu i będą pokrywane zgodnie z zasadami określonymi w ust. 4 – 8 powyżej.
11. Koszty działalności Subfunduszu, które nie są pokrywane na zasadach określonych powyżej, pokrywa Towarzystwo z własnych środków.

Art. 70. Wynagrodzenie Towarzystwa za zarządzanie Subfunduszem

1. Towarzystwo jest uprawnione do pobierania wynagrodzenia za zarządzanie Subfunduszem, na które to wynagrodzenie składa się:
 - 1) wynagrodzenie stałe za zarządzanie w wysokości do:
 - a) w przypadku Jednostek Uczestnictwa kategorii A: 2% rocznie, z którego nie więcej niż 1,20% przeznaczane jest na pokrycie kosztów działalności Subfunduszu, o których mowa w art. 69 ust. 1 Statutu. W przypadku jeżeli koszty działalności Subfunduszu, o których mowa w art. 69 ust. 1 Statutu przekroczą 1,20%, Towarzystwo pokrywa je ze środków własnych;
 - b) w przypadku Jednostek Uczestnictwa kategorii C: 0,6% rocznie,
 - c) w przypadku Jednostek Uczestnictwa kategorii D: 1%, rocznie;
 - d) w przypadku Jednostek Uczestnictwa kategorii H: 0,8%, rocznie;
 - 2) wynagrodzenie zmienne za zarządzanie uzależnione od wyników zarządzania Subfunduszem, naliczane i wypłacane zgodnie z zasadami określonymi w art. 32.
2. Wynagrodzenie stałe naliczane jest w każdym Dniu Wyceny i za każdy dzień roku liczonego jako 365 lub 366 dni w przypadku gdy rok kalendarzowy ma 366 dni, od średniej Wartości Aktywów Netto Subfunduszu z poprzedniego Dnia Wyceny, przypadającej na Jednostki Uczestnictwa danej kategorii.
3. Wynagrodzenie stałe pobierane jest miesięcznie i przekazywane ze środków Subfunduszu, w terminie do 15 dnia następnego miesiąca.
4. Towarzystwo jest uprawnione do pobierania wynagrodzenia zmiennego za zarządzanie w odniesieniu do Jednostek Uczestnictwa kategorii A i H. Wynagrodzenie zmienne może zostać pobrane po spełnieniu warunków, o których mowa w art. 32 ust. 6 i będzie obliczane i wypłacane Towarzystwu w wartości i terminach, o których mowa w art. 32 ust. 8.
5. Wskaźnik referencyjny, o którym mowa w art. 32 ust. 3 pkt 1) oparty jest o stawkę:
 - a) LIBOR dla depozytów 6-miesięcznych na rynku międzybankowym w Londynie (Ticker: LIBORUSD6M index) w dniu „x”, powiększona o 30 punktów bazowych, gdzie „x” to zdefiniowany Dzień Wyceny, z zastrzeżeniem że w

odniesieniu do pierwszego Okresu odsetkowego w przypadku, gdy dzień rozpoczęcia obliczania wskaźnika referencyjnego przypadnie w trakcie trwania półrocza kalendarzowego wartość Wskaźnika referencyjnego zostanie ustalona w oparciu o stawkę ustaloną na podstawie stawek LIBOR, której długość będzie proporcjonalna do długości Okresu odsetkowego. Administratorem stawki, o której mowa w zdaniu poprzednim, jest ICE Data Indices, LLC. Wartość stawki jest publikowana przez serwis Bloomberg oraz na stronie internetowej theice.com.

- b) począwszy od dnia, w którym nie będzie publikowana stawka LIBOR dla depozytów 6-miesięcznych na rynku międzybankowym w Londynie (Ticker: LIBORUSD6M index) – wskaźnik referencyjny stanowiący zamiennik wskaźnika, o którym mowa w lit. a) powyżej, wyznaczony przez Komisję Europejską na mocy art. 23b Rozporządzenia Parlamentu Europejskiego i Rady (UE) 2016/1011 z dnia 8 czerwca 2016 r. w sprawie indeksów stosowanych jako wskaźniki referencyjne w instrumentach finansowych i umowach finansowych lub do pomiaru wyników funduszy inwestycyjnych i zmieniające dyrektywy 2008/48/WE i 2014/17/UE oraz rozporządzenie (UE) nr 596/2014. W przypadku, gdyby w dniu przeliczenia wskaźników wartość zamiennika wskaźnika, o którym mowa w lit. a) powyżej, była niższa niż stawka LIBOR dla depozytów 6-miesięcznych na rynku międzybankowym w Londynie powiększona o 30 punktów bazowych, wskaźnik referencyjny zostanie powiększony o „nową marżę”, w ten sposób, aby suma „nowej marży” i wartości wskaźnika referencyjnego stanowiącego zamiennik wskaźnika, o którym mowa w lit. a) powyżej, odpowiadała poziomowi wskaźnika referencyjnego z ostatniego dnia publikowania stawki LIBORUSD6M. Ustalona zgodnie z postanowieniami zdania poprzedniego „nowa marża” będzie powiększać wskaźnik referencyjny stanowiący zamiennik wskaźnika, o którym mowa w lit. a) powyżej w każdym kolejnym dniu.

Wskaźnik referencyjny wyliczany jest wobec kategorii Jednostek Uczestnictwa Subfunduszu w odniesieniu do których, zgodnie z decyzją Towarzystwa, pobierane jest wynagrodzenie zmienne. Wartość wskaźnika referencyjnego obliczana jest dla każdego Dnia Wyceny Okresu Odniesienia z dokładnością wyniku do części setnych według następującego wzoru:

$$BV(i) = BV(t_1) \times \left(1 + \frac{BENCH(t_1-2) \times D}{360} \right)$$

gdzie:

BENCH – oznacza wartość wskaźnika, o którym mowa w lit. a) lub b) powyżej,

BV(x) – wartość Wskaźnika referencyjnego w dniu „x”, gdzie „x” to zdefiniowany Dzień Wyceny; przy czym wartość wskaźnika referencyjnego w pierwszym dniu pierwszego Okresu Odniesienia wynosi 100;

Zdefiniowany Dzień Wyceny „x” przyjmuje następujące wartości:

i – Dzień Wyceny

t_1 – pierwszy dzień Okresu odsetkowego; Okres odsetkowy (okres czasu dla którego ustalana jest wartość wskaźnika BENCH) rozpoczyna się w ostatnim Dniu Wyceny półrocza kalendarzowego poprzedzającego półrocze kalendarzowe, do którego należy dzień „i”, a kończy się w ostatnim Dniu Wyceny półrocza kalendarzowego do którego należy dzień „i”, z zastrzeżeniem że pierwszy Okres odsetkowy rozpoczyna się w pierwszym Dniu Wyceny pierwszego Okresu Odniesienia;

t_1-2 – Dzień Wyceny przypadający na 2 dni robocze przed pierwszym dniem Okresu odsetkowego;

D - liczba dni kalendarzowych od dnia „ t_1 ”, do dnia „i”

Jeżeli serwis Bloomberg oraz administrator nie opublikują danego dnia wysokości stawki, do kalkulacji Wskaźnika referencyjnego przyjmuje się ostatnią znaną wartość stawki.

(„Rozdział XVII“ – od art. 71 do art. 79 Statutu – skreślony)

Rozdział XVIII. Generali Korona Zrównoważony

Art. 80. Cel inwestycyjny Generali Korona Zrównoważony

1. Celem inwestycyjnym Subfunduszu jest długoterminowy wzrost wartości Aktywów Subfunduszu w wyniku wzrostu wartości lokat.

1a. Zamiarem Subfunduszu jest osiągnięcie wyższego wyniku niż stopa odniesienia ustalona dla Subfunduszu.

2. Subfundusz nie gwarantuje osiągnięcia celu inwestycyjnego.
3. (skreślono).
4. (skreślono).
5. (skreślono).
6. (skreślono).

Art. 81. Rodzaje lokat dokonywanych przez Generali Korona Zrównoważony

1. Fundusz lokując Aktywa Subfunduszu przestrzega zasad i ograniczeń wynikających ze Statutu i Ustawy.
2. Fundusz lokuje Aktywa Subfunduszu w następujące kategorie lokat:
 - 1) akcje, warranty subskrypcyjne, prawa do akcji, prawa poboru, kwity depozytowe, certyfikaty inwestycyjne, na zasadach określonych w ust. 3,
 - 2) listy zastawne, dłużne papiery wartościowe oraz Instrumenty Rynku Pieniężnego na zasadach określonych w ust. 3,
 - 3) Instrumenty Pochodne, w tym Niewystandaryzowane Instrumenty Pochodne, na zasadach określonych w ust. 4 – 8,
 - 4) jednostki uczestnictwa oraz tytuły uczestnictwa emitowane przez fundusze zagraniczne lub instytucje wspólnego inwestowania mające siedzibę za granicą, na zasadach określonych w ust. 9,
 - 5) depozyty bankowe, na zasadach określonych w ust. 10.
3. Dokonując lokat w kategorii lokat, o których mowa w ust. 2 pkt 1) i 2), Fundusz lokuje Aktywa Subfunduszu w:
 - 1) papiery wartościowe emitowane, poręczone lub gwarantowane przez Skarb Państwa lub Narodowy Bank Polski, papiery wartościowe i Instrumenty Rynku Pieniężnego dopuszczone do obrotu na rynku regulowanym na terytorium Rzeczypospolitej Polskiej lub w państwie członkowskim lub na rynku zorganizowanym niebędącym rynkiem regulowanym w Rzeczypospolitej Polskiej lub państwie członkowskim lub na rynku zorganizowanym niebędącym rynkiem regulowanym w Rzeczypospolitej Polskiej lub w innym państwie członkowskim, na następujących rynkach zorganizowanych w państwach należących do OECD innych niż Rzeczpospolita Polska i państwo członkowskie: Australian Securities Exchange, Canadian National Stock Exchange, Tokyo Stock Exchange, Osaka Securities Exchange, Korea Exchange, Mexican Stock Exchange, New Zealand Exchange, Oslo Stock Exchange, SIX Swiss Exchange, Borsa Istanbul, Turkish Derivatives Exchange, New York Stock Exchange, Nasdaq (NASD), Amex (American Stock Exchange) oraz CBOT (Chicago Board of Trade) oraz w następujących państwach nienależących do OECD: Serbia– po uzyskaniu stosownej zgody Komisji udzielonej na podstawie art. 93 ust. 2 Ustawy,
 - 1a) papiery wartościowe i Instrumenty Rynku Pieniężnego dopuszczone do obrotu na rynku zorganizowanym London Stock Exchange (LSE) – od dnia następującego po dniu, w którym upłynął okres przejściowy, o którym mowa w art. 1 ustawy z dnia 19 lipca 2019 r. o okresie przejściowym, o którym mowa w Umowie o wystąpieniu Zjednoczonego Królestwa Wielkiej Brytanii i Irlandii Północnej z Unii Europejskiej i Europejskiej Wspólnoty Energii Atomowej (Dz. U. z 2019 r. poz. 1516),
 - 2) papiery wartościowe i Instrumenty Rynku Pieniężnego będące przedmiotem oferty publicznej, jeżeli warunki emisji lub pierwszej oferty publicznej zakładają złożenie wniosku o dopuszczenie do obrotu na rynku regulowanym na terytorium Rzeczypospolitej Polskiej lub w państwie członkowskim, lub na rynkach zorganizowanych, o których mowa w pkt 1), w państwach należących do OECD, oraz gdy dopuszczenie do tego obrotu jest zapewnione w okresie nie dłuższym niż rok od dnia, w którym po raz pierwszy nastąpi zaoferowanie tych papierów lub instrumentów,

- 3) Instrumenty Rynku Pieniężnego inne niż określone w pkt 1) i 2), spełniające wymogi, o których mowa w art. 93 ust. 1 pkt 4) Ustawy lub których emitent spełnia te wymogi,
 - 4) papiery wartościowe i Instrumenty Rynku Pieniężnego, inne niż określone w pkt 1) – 3), z tym że łączna wartość tych lokat nie może przewyższyć 10% wartości Aktywów Subfunduszu.
4. Z zastrzeżeniem ust. 5, Fundusz, na rachunek Subfunduszu może inwestować w następujące rodzaje Instrumentów Pochodnych, w tym Niewystandaryzowanych Instrumentów Pochodnych, zarówno w celu ograniczenia ryzyka inwestycyjnego jak i w celu zapewnienia sprawnego zarządzania portfelem inwestycyjnym:
- 1) kontrakty terminowe gdzie instrumentem bazowym może być indeks giełdowy, papiery wartościowe, Instrumenty Rynku Pieniężnego, kursy walut, stopa procentowa,
 - 2) opcje gdzie instrumentem bazowym może być indeks giełdowy, papiery wartościowe, Instrumenty Rynku Pieniężnego, kursy walut, stopa procentowa,
 - 3) transakcje wymiany walut, papierów wartościowych, Instrumentów Rynku Pieniężnego i indeksów giełdowych.
5. Fundusz, działając na rachunek Subfunduszu, przy zawieraniu umów mających za przedmiot Instrumenty Pochodne kieruje się następującymi kryteriami:
- 1) płynności,
 - 2) ceny,
 - 3) dostępności,
 - 4) zgodności ze strategią i celem inwestycyjnym,
 - 5) dopasowanie charakterystyki Instrumentu Pochodnego do polityki inwestycyjnej oraz instrumentów finansowych znajdujących się w portfelu inwestycyjnym Subfunduszu.
6. Instrumenty, o których mowa w ust. 4 mogą być wykorzystane z uwzględnieniem celu inwestycyjnego Subfunduszu w następujących sytuacjach i dla osiągnięcia poniższych celów:
- 1) jeśli na podstawie analizy rynku lub z powodu istotnych wydarzeń gospodarczych według oceny zarządzającego istnieje znaczące ryzyko wzrostu wartości papierów wartościowych – w celu zabezpieczenia ceny nabycia papierów wartościowych,
 - 2) jeśli na podstawie analizy rynku lub z powodu istotnych wydarzeń gospodarczych według oceny zarządzającego istnieje znaczące ryzyko spadku wartości inwestycji w wyniku spadku kursu waluty, w której dokonywane są inwestycje – w celu ograniczenia tego ryzyka,
 - 3) jeśli koszt nabycia i utrzymywania Instrumentu Pochodnego jest niższy niż koszt nabycia i utrzymania instrumentu bazowego.
7. Fundusz, działając na rachunek Subfunduszu, może zawierać transakcje, których przedmiotem są Instrumenty Pochodne, w tym Niewystandaryzowane Instrumenty Pochodne, pod warunkiem że:
- 1) takie Instrumenty Pochodne, za wyjątkiem Niewystandaryzowanych Instrumentów Pochodnych są przedmiotem obrotu na rynku regulowanym w Rzeczypospolitej Polskiej lub państwie członkowskim lub na rynkach zorganizowanych, o których mowa w ust. 3 pkt 1) w państwach należących do OECD lub na rynku zorganizowanym, o którym mowa w ust. 3 pkt 1a) – od dnia wskazanego w tym postanowieniu lub na następującym rynku zorganizowanym w państwie nienależącym do OECD: Belgrade Stock Exchange – po uzyskaniu stosownej zgody Komisji udzielonej na podstawie art. 93 ust. 2 Ustawy,
 - 2) utrzymuje taką część Aktywów, która pozwala na realizację transakcji. Aktywa te obejmują w szczególności papiery wartościowe, Instrumenty Rynku Pieniężnego i inne prawa majątkowe – w przypadku, gdy transakcja przewiduje fizyczną dostawę tych papierów wartościowych, Instrumentów Rynku Pieniężnego lub innych praw

majątkowych albo środki pieniężne lub płynne papiery wartościowe – w przypadku, gdy transakcja przewiduje rozliczenie pieniężne.

8. Fundusz, działając na rachunek Subfunduszu, może zawierać umowy, których przedmiotem są Niewystandaryzowane Instrumenty Pochodne, pod warunkiem że:

- 1) stroną transakcji jest podmiot z siedzibą w Rzeczypospolitej Polskiej, państwie członkowskim lub państwie należącym do OECD innym niż państwo członkowskie, podlegający nadzorowi właściwego organu nadzoru nad rynkiem finansowym lub kapitałowym w tym państwie, lub podmiot z siedzibą w Serbii – po uzyskaniu stosownej zgody Komisji udzielonej na podstawie art. 93 ust. 2 Ustawy,
- 2) instrumenty te podlegają codziennie możliwej do zweryfikowania wycenie według wartości godziwej,
- 3) instrumenty te mogą zostać w dowolnym czasie sprzedane lub pozycja w nich zajęta może być w dowolnym czasie zlikwidowana lub zamknięta przez transakcję równoważącą,
- 4) bazę dla tych instrumentów stanowią:
 - a) indeksy giełdowe,
 - b) dłużne papiery wartościowe lub Instrumenty Rynku Pieniężnego,
 - c) kursy walut – w związku z dokonywaniem lokat na zagranicznych rynkach regulowanych lub zorganizowanych,
 - d) stopy procentowe – w związku z dokonywaniem lokat w depozyty, dłużne papiery wartościowe, Instrumenty Rynku Pieniężnego i w związku z Aktywami utrzymywanymi na zaspokojenie bieżących zobowiązań Subfunduszu.

9. Fundusz, działając na rachunek Subfunduszu, może nabywać:

- 1) jednostki uczestnictwa innych funduszy inwestycyjnych otwartych mających siedzibę na terytorium Rzeczypospolitej Polskiej,
- 2) tytuły uczestnictwa emitowane przez fundusze zagraniczne,
- 3) tytuły uczestnictwa emitowane przez instytucje wspólnego inwestowania mające siedzibę za granicą, jeżeli:
 - a) instytucje te oferują publicznie tytuły uczestnictwa i umarzają je na żądanie uczestnika bezpośrednio lub pośrednio z aktywów tych instytucji albo zapewniają, że giełdowa wartość tytułów uczestnictwa tych instytucji nie różni się w znaczny sposób od wartości aktywów netto na tytuły uczestnictwa tych instytucji,
 - b) instytucje te podlegają nadzorowi właściwego organu nadzoru nad rynkiem finansowym lub kapitałowym państwa członkowskiego lub państwa należącego do OECD oraz zapewniona jest, na zasadzie wzajemności, współpraca Komisji z tym organem,
 - c) przepisy właściwe ze względu na siedzibę tych instytucji zapewniają ochronę interesów inwestorów w zakresie co najmniej takim, jak określona w prawie wspólnotowym regulującym zasady zbiorowego inwestowania w papiery wartościowe,
 - d) instytucje te są obowiązane do sporządzania rocznych i półrocznych sprawozdań finansowych
– pod warunkiem, że nie więcej niż 10% wartości aktywów tych funduszy inwestycyjnych otwartych, funduszy zagranicznych lub instytucji może być, zgodnie z ich statutem lub regulaminem, zainwestowana łącznie w jednostki uczestnictwa innych funduszy inwestycyjnych otwartych oraz tytuły uczestnictwa innych funduszy zagranicznych i instytucji wspólnego inwestowania.

10. Fundusz, działając na rachunek Subfunduszu, może lokować swoje Aktywa w depozyty w bankach krajowych, instytucjach kredytowych, a także za zgodą Komisji w bankach zagranicznych, o terminie zapadalności nie dłuższym niż rok płatne na każde żądanie lub które można wycofać przed terminem zapadalności.
11. Fundusz, działając na rachunek Subfunduszu, może udzielać innym podmiotom pożyczek, których przedmiotem są zdematerializowane papiery wartościowe, na zasadach określonych w Ustawie.
12. Fundusz utrzymuje, wyłącznie w zakresie niezbędnym do zaspokojenia zobowiązań Subfunduszu, część Aktywów Subfunduszu na rachunkach bankowych.

Art. 82. Zasady dywersyfikacji lokat i inne ograniczenia inwestycyjne

1. Subfundusz jest subfunduszem typu zrównoważonego, w którym środki pieniężne Uczestników będą lokowane w kategorii lokat wskazane w art. 81 Statutu. Środki pieniężne Subfunduszu lokowane będą przede wszystkim w akcje, dłużne papiery wartościowe oraz Instrumenty Rynku Pieniężnego, przy czym udział w Aktywach Subfunduszu kategorii lokat określonych w art. 81 ust. 2 pkt 1) Statutu nie będzie niższy niż 20% i nie wyższy niż 80% wartości Aktywów Subfunduszu.
2. Z zastrzeżeniem ustępów poniższych, do 5% wartości Aktywów Subfunduszu może być lokowane w papiery wartościowe lub Instrumenty Rynku Pieniężnego wyemitowane przez jeden podmiot.
3. Fundusz, z zastrzeżeniem postanowień niniejszego ustępu i ust. 3a, nie może lokować więcej niż 25% Wartości Aktywów Funduszu w:
 - 1) listy zastawne wyemitowane przez jeden bank hipoteczny w rozumieniu ustawy z dnia 29 sierpnia 1997 r. o listach zastawnych i bankach hipotecznych (Dz. U. z 2003 r. Nr 99, poz. 919, ze zm.) lub
 - 2) dłużne papiery wartościowe wyemitowane przez jedną instytucję kredytową, która podlega szczególnemu nadzorowi publicznemu mającemu na celu ochronę posiadaczy tych papierów wartościowych, pod warunkiem, że kwoty uzyskane z emisji tych papierów wartościowych są inwestowane przez emitenta w aktywa, które w całym okresie do dnia wykupu zapewniają spełnienie wszystkich świadczeń pieniężnych wynikających z tych papierów wartościowych oraz w przypadku niewypłacalności emitenta zapewniają pierwszeństwo w odzyskaniu wszystkich świadczeń pieniężnych wynikających z tych papierów wartościowych.
- 3a. Suma lokat w papiery wartościowe, o których mowa w ust. 3, nie może przekraczać 80% Wartości Aktywów Funduszu. Suma lokat w listy zastawne nie może przekraczać 80% Wartości Aktywów Funduszu. Łączna wartość lokat w papiery wartościowe lub Instrumenty Rynku Pieniężnego wyemitowane przez ten sam bank hipoteczny, depozyty w tym podmiocie oraz wartość ryzyka kontrahenta wynikająca z transakcji, których przedmiotem są Niewystandaryzowane Instrumenty Pochodne, zawartych z tym samym bankiem, nie może przekroczyć 35% Wartości Aktywów Funduszu.
4. Fundusz, działając na rachunek Subfunduszu, może lokować od 5% do 10% wartości Aktywów Subfunduszu w papiery wartościowe wyemitowane przez jeden podmiot lub Instrumenty Rynku Pieniężnego, jeżeli łączna wartość takich lokat nie przekroczy 40% wartości Aktywów Subfunduszu.
5. Przepisów ust. 2 i 4 nie stosuje się do depozytów i transakcji, których przedmiotem są Niewystandaryzowane Instrumenty Pochodne, zawieranych z podmiotami podlegającymi nadzorowi właściwego organu nadzoru nad rynkiem finansowym.
6. Łączna wartość lokat w papiery wartościowe lub Instrumenty Rynku Pieniężnego wyemitowane przez jeden podmiot, depozyty w tym podmiocie oraz wartość ryzyka kontrahenta wynikająca z transakcji, których przedmiotem są Niewystandaryzowane Instrumenty Pochodne, zawartych z tym podmiotem nie może przekroczyć 20% wartości Aktywów Subfunduszu.
7. Fundusz, działając na rachunek Subfunduszu, może lokować do 35% wartości Aktywów Subfunduszu w papiery wartościowe emitowane przez Skarb Państwa, Narodowy Bank Polski, jednostkę samorządu terytorialnego, państwo członkowskie, jednostkę samorządu terytorialnego państwa członkowskiego, państwo należące do OECD

lub międzynarodową instytucję finansową, której członkiem jest Rzeczpospolita Polska lub co najmniej jedno państwo członkowskie.

8. Fundusz, działając na rachunek Subfunduszu, może lokować do 35% wartości Aktywów Subfunduszu w papiery wartościowe poręczone lub gwarantowane przez podmioty, o których mowa w ust. 7 powyżej, przy czym łączna wartość lokat w papiery wartościowe lub Instrumenty Rynku Pieniężnego wyemitowane przez podmiot, którego papiery wartościowe są poręczone lub gwarantowane, depozytów w tym podmiocie oraz wartość ryzyka kontrahenta wynikająca z transakcji, których przedmiotem są Niewystandaryzowane Instrumenty Pochodne, zawartych z tym podmiotem nie może przekroczyć 35% wartości Aktywów Subfunduszu.
9. Ograniczeń wskazanych w ust. 7 i 8 powyżej nie stosuje się do papierów wartościowych emitowanych, poręczanych lub gwarantowanych przez Skarb Państwa albo Narodowy Bank Polski.
10. W przypadku, o którym mowa w ust. 9, Fundusz, działając na rachunek Subfunduszu, jest obowiązany dokonywać lokat w papiery wartościowe co najmniej sześciu różnych emisji, z tym że wartość lokaty w papiery żadnej z tych emisji nie może przewyższać 30% wartości Aktywów Subfunduszu.
11. Podmioty należące do grupy kapitałowej w rozumieniu Ustawy o rachunkowości, dla której jest sporządzane skonsolidowane sprawozdanie finansowe, traktuje się, do celu stosowania limitów inwestycyjnych, jako jeden podmiot.
12. Fundusz, działając na rachunek Subfunduszu, może lokować do 20 % wartości Aktywów Subfunduszu łącznie w papiery wartościowe lub Instrumenty Rynku Pieniężnego wyemitowane przez podmioty należące do grupy kapitałowej, o której mowa w ust. 11. W przypadku, o którym mowa w zdaniu poprzednim, Fundusz, działając na rachunek Subfunduszu, nie może lokować więcej niż 10% wartości Aktywów Subfunduszu w papiery wartościowe lub Instrumenty Rynku Pieniężnego wyemitowane przez jeden podmiot należący do grupy kapitałowej.
13. Łączna wartość lokat Subfunduszu w papiery wartościowe i Instrumenty Rynku Pieniężnego, w których Fundusz, działając na rachunek Subfunduszu, ulokował ponad 5% wartości Aktywów Subfunduszu nie więcej jednak niż 10%, wyemitowane przez podmioty należące do grupy kapitałowej, oraz inne podmioty nie może przekroczyć 40% wartości Aktywów Subfunduszu.
14. Fundusz, działając na rachunek Subfunduszu, nie może lokować więcej niż 10% wartości Aktywów Subfunduszu w jednostki uczestnictwa oraz tytuły uczestnictwa emitowane przez fundusze zagraniczne lub instytucje wspólnego inwestowania mające siedzibę za granicą.
15. Fundusz, działając na rachunek Subfunduszu, nie może lokować więcej niż 20% wartości Aktywów Subfunduszu w depozyty w tym samym banku krajowym lub tej samej instytucji kredytowej.
16. Łączna wartość pożyczonych przez Fundusz papierów wartościowych wchodzących w skład lokat Subfunduszu nie może przekroczyć 30% Wartości Aktywów Netto Subfunduszu.

Art. 83. Kryteria doboru lokat

1. Podstawowym kryterium doboru lokat przez Fundusz, działający na rachunek Subfunduszu, jest dążenie do osiągnięcia celu inwestycyjnego Subfunduszu poprzez uzyskanie odpowiedniej stopy zwrotu z Aktywów Subfunduszu przy zachowaniu założonej płynności.
2. Lokaty Subfunduszu w akcje są dokonywane przede wszystkim na podstawie analizy fundamentalnej. Środki Subfunduszu lokowane są w dłużne papiery wartościowe oraz Instrumenty Rynku Pieniężnego zapewniające konkurencyjne oprocentowanie, zarówno o charakterze stałym jak i zmiennym.
3. W celu zapewnienia płynności środki Subfunduszu są utrzymywane na rachunkach bankowych, o niskim ryzyku niewypłacalności, oraz są lokowane w Instrumenty Rynku Pieniężnego emitowane przez emitentów o minimalnym ryzyku niewypłacalności.

4. Przy ustalaniu proporcji udziału w Aktywach Subfunduszu akcji i dłużnych papierów wartościowych oraz Instrumentów Rynku Pieniężnego brane będą pod uwagę w szczególności czynniki warunkujące sytuację na rynkach akcji oraz kształtowanie się i perspektywy rentowności dłużnych papierów wartościowych oraz Instrumentów Rynku Pieniężnego.

Art. 84. Pożyczki i kredyty

Fundusz działający na rachunek Subfunduszu, może zaciągać, wyłącznie w bankach krajowych lub instytucjach kredytowych, pożyczki i kredyty, o terminie spłaty do roku, w łącznej wysokości nie przekraczającej 10% Wartości Aktywów Netto Subfunduszu w chwili zawarcia umowy pożyczki lub kredytu.

Art. 85. Wysokość minimalnych wpłat tytułem nabycia Jednostek Uczestnictwa Subfunduszu

1. Pierwsza i każda następna wpłata środków pieniężnych na nabycie Jednostek Uczestnictwa kategorii A, B, C, D, E, F, G, H, I, J, K, L, M oraz N Subfunduszu powinna wynosić nie mniej niż 100 złotych, każda następna wpłata Uczestnika Funduszu – nie mniej niż 100 złotych. Fundusz może określić niższą pierwszą i kolejną minimalną wpłatę na nabycie Jednostek Uczestnictwa kategorii A, B, C, D, E, F, G, H, I, J, K, L, M oraz N Subfunduszu, nie niższą jednak niż 20 złotych, a osoby uczestniczące w pracowniczych programach emerytalnych, Uczestników IKE lub Uczestników IKZE lub Specjalistycznych Planach Inwestycyjnych Fundusz może zwolnić z obowiązku dokonania minimalnej wpłaty na nabycie Jednostek Uczestnictwa Subfunduszu.

1a. (skreślono).

2. W przypadku gromadzenia oszczędności na IKE minimalna wysokość pierwszej wpłaty na nabycie Jednostek Uczestnictwa kategorii A, B i C Subfunduszu wynosi 3.000 złotych, przy czym Umowa o prowadzenie IKE może przewidywać niższą minimalną wysokość pierwszej wpłaty na nabycie Jednostek Uczestnictwa kategorii A, B i C Subfunduszu. W przypadku gromadzenia oszczędności na IKZE minimalna wysokość pierwszej wpłaty na nabycie Jednostek Uczestnictwa kategorii A, B i C Subfunduszu wynosi 3.000 złotych, przy czym Umowa o prowadzenie IKZE może przewidywać niższą minimalną wysokość pierwszej wpłaty na nabycie Jednostek Uczestnictwa kategorii A, B i C Subfunduszu.
3. Wpłaty i wypłaty środków pieniężnych w związku ze zbywaniem i odkupywaniem Jednostek Uczestnictwa dokonywane są w złotych.

Art. 86. Maksymalne wysokości opłat

1. Wysokość opłaty manipulacyjnej pobieranej przy zbywaniu Jednostek Uczestnictwa Subfunduszu nie może przekroczyć:

- 1) w przypadku Jednostek Uczestnictwa kategorii A: 5%,
- 2) w przypadku Jednostek Uczestnictwa kategorii B: 5%,
- 3) w przypadku Jednostek Uczestnictwa kategorii C: 5%,
- 4) w przypadku Jednostek Uczestnictwa kategorii D: 0%,
- 5) w przypadku Jednostek Uczestnictwa kategorii E: 5%,
- 6) w przypadku Jednostek Uczestnictwa kategorii F: 5%,
- 7) w przypadku Jednostek Uczestnictwa kategorii G: 5%,

- 8) w przypadku Jednostek Uczestnictwa kategorii I: 5%,
- 9) w przypadku Jednostek Uczestnictwa kategorii J: 4%,
- 10) w przypadku Jednostek Uczestnictwa kategorii K: 3%,
- 11) w przypadku Jednostek Uczestnictwa kategorii L: 2%,
- 12) w przypadku Jednostek Uczestnictwa kategorii M: 1%,

środków wpłacanych na nabycie Jednostek Uczestnictwa danej kategorii. Wysokość stawki opłaty manipulacyjnej może być zależna od wartości środków wpłacanych w celu nabycia Jednostek Uczestnictwa i wartości Jednostek Uczestnictwa należących już do Uczestnika oraz od sposobu dokonania wpłaty na nabycie Jednostek Uczestnictwa. Przy zbywaniu Jednostek Uczestnictwa Subfunduszu kategorii innych niż wskazane powyżej nie są pobierane opłaty manipulacyjne

2. Z zastrzeżeniem art. 27 ust. 4 Statutu, opłata za otwarcie Subrejstru ustalana jest przez Towarzystwo i nie może być wyższa niż 1.000 złotych.
3. Wysokość opłaty manipulacyjnej pobieranej przy odkupywaniu Jednostek Uczestnictwa Subfunduszu nie może przekroczyć:
 - 1) w przypadku Jednostek Uczestnictwa kategorii A: 5%,
 - 2)(skreślone)
 - 3)(skreślone)
 - 4) w przypadku Jednostek Uczestnictwa kategorii D: 0%,
 - 5) w przypadku Jednostek Uczestnictwa kategorii E: 4%,
 - 6) w przypadku Jednostek Uczestnictwa kategorii F: 3%,
 - 7) w przypadku Jednostek Uczestnictwa kategorii G: 2%.

wpłacanych środków przez Uczestnika w wyniku odkupienia Jednostek Uczestnictwa. Przy odkupywaniu Jednostek Uczestnictwa Subfunduszu kategorii innych niż wskazane powyżej nie są pobierane opłaty manipulacyjne

Art. 87. Pokrywanie kosztów Subfunduszu

1. Towarzystwo z własnych środków, w tym Wynagrodzenia Towarzystwa, pokrywa wszelkie koszty Subfunduszu, za wyjątkiem kosztów wskazanych w ust. ust. 2, ust. 3, ust. 3a – 3e. Towarzystwo pokrywa także koszty wskazane w ust. 5 przekraczające przewidziany limit. Towarzystwo może również w odniesieniu do Subfunduszu podjąć decyzje o pokrywaniu określonych kosztów wskazanych w ust. ust. 2, ust. 3, ust. 3a – 3e obciążających Subfundusz z własnych środków, w całości lub części przez czas oznaczony lub nieoznaczony.
2. Oprócz Wynagrodzenia Towarzystwa Aktywa Subfunduszu przypadające na Jednostki Uczestnictwa kategorii A, D, E, F G, H obciążają następujące koszty nielimitowane:
 - 1) koszty prowizji maklerskich i opłat związanych z nabywaniem i zbywaniem instrumentów finansowych,
 - 2) prowizje i opłaty związane z obsługą i spłatą zaciągniętych pożyczek i kredytów bankowych,

- 3) podatki i inne obciążenia nałożone przez właściwe organy państwowe w związku z działalnością Funduszu,
 - 4) opłaty za zezwolenia i opłaty rejestracyjne.
 - 5) koszty postępowań sądowych, zabezpieczających, egzekucyjnych lub administracyjnych, które mogą być prowadzone w celu realizacji świadczeń wynikających z wierzytelności Funduszu, w tym w szczególności opłaty i koszty sądowe.
3. Oprócz Wynagrodzenia Towarzystwa Aktywa Subfunduszu przypadające na Jednostki Uczestnictwa kategorii A, D, E, F G, H obciążają następujące koszty, pokrywane przez Fundusz w wysokości nie wyższej niż podane niżej limity określone w skali roku:
- 1) koszty opłat i prowizji bankowych, w tym prowizji i opłat za przechowywanie papierów wartościowych, za prowadzenie rachunków bankowych oraz inne koszty usług Depozytariusza ponoszone przez Fundusz, takich jak koszty prowadzenia rejestru Aktywów Subfunduszu, weryfikacji wyceny Wartości Aktywów Netto na Jednostkę Uczestnictwa, do wysokości 0,2% Wartości Aktywów Netto Subfunduszu rocznie,
 - 2) koszty usług Agenta Transferowego do wysokości 0,3% Wartości Aktywów Netto Subfunduszu rocznie,
 - 3) koszty usług podmiotu uprawnionego do badania sprawozdań finansowych do wysokości 0,2% Wartości Aktywów Netto Subfunduszu rocznie,
 - 4) koszty dokonywania ogłoszeń i publikacji materiałów związanych z działalnością Subfunduszu, w szczególności wymaganych przepisami prawa i Statutu, druku prospektu i sprawozdań finansowych, przygotowania i druku materiałów informacyjnych do wysokości 0,5% Wartości Aktywów Netto Subfunduszu rocznie,
 - 5) koszty prowadzenia ksiąg rachunkowych, w tym koszty oprogramowania służącego do wyceny Aktywów Subfunduszu, koszty wynagrodzenia za wycenę Aktywów Subfunduszu oraz ustalanie Wartości Aktywów Netto i Wartości Aktywów Netto na Jednostkę Uczestnictwa Subfunduszu, do wysokości 0,1% Wartości Aktywów Netto Subfunduszu rocznie.
- 3a. Oprócz Wynagrodzenia Towarzystwa Aktywa Subfunduszu przypadające na Jednostki Uczestnictwa kategorii B, C, I, J K, L, M, N obciążają następujące koszty:
- 1) prowizje i opłaty na rzecz firm inwestycyjnych lub banków, z których Fundusz korzysta, zawierając transakcje w ramach lokowania Aktywów Subfunduszu;
 - 2) prowizje i opłaty związane z umowami i transakcjami Funduszu, zawieranymi w ramach lokowania Aktywów Subfunduszu;
 - 3) prowizje i opłaty związane z przechowywaniem Aktywów Subfunduszu;
 - 4) prowizje i opłaty na rzecz instytucji depozytowych i rozliczeniowych, z których usług Fundusz korzysta w ramach lokowania Aktywów Subfunduszu;
 - 5) wynagrodzenie Depozytariusza Funduszu;
 - 6) koszty związane z prowadzeniem rejestru Uczestników Funduszu i subrejestru Uczestników Subfunduszu;

- 7) podatki i opłaty, wymagane w związku z działalnością Funduszu, w tym opłaty za zezwolenia, jeżeli obowiązek ich poniesienia wynika z przepisów prawa;
- 8) koszty ogłoszeń wymaganych w związku z działalnością Funduszu w zakresie dotyczącym Subfunduszu zgodnie z postanowieniami Statutu lub przepisami prawa;
- 9) koszty druku i publikacji materiałów informacyjnych Funduszu lub Subfunduszu wymaganych przepisami prawa;
- 10) koszty likwidacji Funduszu lub Subfunduszu;
- 11) wynagrodzenie likwidatora Funduszu lub Subfunduszu.

3b. Koszty, o których mowa w ust. 3a pkt 5 i 6, mogą być pokrywane z Aktywów Subfunduszu do wysokości:

- 1) 0,5% średniej Wartości Aktywów Netto Subfunduszu przypadających odpowiednio na Jednostki Uczestnictwa kategorii B, C, I, J K, L, M, N w danym roku kalendarzowym - gdy Wartość Aktywów Netto Subfunduszu przypadających odpowiednio na Jednostki Uczestnictwa kategorii B, C, I, J K, L, M, N nie jest wyższa niż 10 000 000 zł;
- 2) sumy kwoty 50 000 zł i 0,05% średniej Wartości Aktywów Netto Subfunduszu przypadających odpowiednio na Jednostki Uczestnictwa kategorii B, C, I, J K, L, M, N, ponad kwotę 10 000 000 zł - gdy Wartość Aktywów Netto Subfunduszu przypadających odpowiednio na Jednostki Uczestnictwa kategorii B, C, I, J K, L, M, N jest wyższa niż 10 000 000 zł.

3c. Koszty, o których mowa w ust. 3a pkt 11, mogą być pokrywane z aktywów Subfunduszu w wysokości nie wyższej niż 0,5% Wartości Aktywów Netto Subfunduszu przypadających na Jednostki Uczestnictwa kategorii B, C, I, J K, L, M, N w skali roku.

3d. Koszty, o których mowa w ust. 3a pkt 1-6 i 8-10, nie mogą odbiegać od przyjętych w obrocie zwykłych kosztów wykonywania tego rodzaju usług.

3e. Aktywa Subfunduszu przypadające na Jednostki Uczestnictwa kategorii B, C, I, J K, L, M, N obciążają ponadto następujące koszty, pokrywane przez Fundusz w wysokości nie wyższej niż podane niżej limity określone w skali roku:

- 1) koszty usług podmiotu uprawnionego do badania sprawozdań finansowych do wysokości 0,2% Wartości Aktywów Netto Subfunduszu rocznie,
- 2) koszty prowadzenia ksiąg rachunkowych, w tym koszty oprogramowania służącego do wyceny Aktywów Subfunduszu, koszty serwisów informacyjnych, koszty wynagrodzenia za wycenę Aktywów Subfunduszu oraz ustalanie Wartości Aktywów Netto i Wartości Aktywów Netto na Jednostkę Uczestnictwa Subfunduszu, do wysokości 0,1% Wartości Aktywów Netto Subfunduszu rocznie,
- 3) koszty postępowań sądowych, zabezpieczających, egzekucyjnych lub administracyjnych, które mogą być prowadzone w celu realizacji świadczeń wynikających z wierzytelności Funduszu, w tym w szczególności opłaty i koszty sądowe,
- 4) koszty zmian Statutu obejmujące: koszty obsługi prawnej bezpośrednio związanej ze zmianami statutu, w tym koszty notarialne do wysokości 0,04 % Wartości Aktywów Netto Subfunduszu rocznie

- 5) koszty wynagrodzenia podmiotów zewnętrznych, innych niż Towarzystwo, związane z inwestycjami w kategorii lokat określone dla danego Subfunduszu, świadczących, na rzecz Subfunduszu następujące usługi: usługi obsługi prawnej niezwiązanej z działalnością inwestycyjną, analityczną i doradczą w zakresie zarządzania portfelem inwestycyjnym Subfunduszu, usługi doradztwa podatkowego i księgowego, w tym wyceny składników portfela do wysokości 100.000 zł rocznie
- 6) koszty odsetek od zaciągniętych kredytów i pożyczek,
- 7) opłaty za zezwolenia i opłaty rejestracyjne.

w wysokości nie wyższej – łącznie z kosztami wynagrodzenia Towarzystwa - niż 0,6% Wartości Aktywów Netto przypadających odpowiednio na Jednostki Uczestnictwa kategorii B, C, I, J K, L, M, N w skali roku.

4. Koszty, o których mowa w ust. 2, ust. 3, ust. 3a – 3e, pokrywane są przez Subfundusz w takim zakresie w jakim dotyczą proporcjonalnie składników Aktywów Subfunduszu, chyba że koszty te związane są wyłącznie z funkcjonowaniem Subfunduszu, wówczas pokrywa je w całości Subfundusz.
5. Jeżeli obowiązek pokrycia kosztów, o których mowa w ust. 2, ust. 3, ust. 3a – 3e obciąża kilka Subfunduszy łącznie i nie można ustalić części, która obciąża Subfundusz, partycypację Subfunduszu w tych kosztach oblicza się na podstawie stosunku Wartości Aktywów Netto Subfunduszu do sumy Wartości Aktywów Netto wszystkich Subfunduszy, na których ciąży obowiązek pokrycia tych kosztów.
6. Jeżeli obowiązek pokrycia kosztów, o których mowa w ust. 2, ust. 3, ust. 3a – 3e obciąża Fundusz w całości i nie można ustalić części, która obciąża Subfundusz, partycypację Subfunduszu w tych kosztach oblicza się na podstawie stosunku Wartości Aktywów Netto tego Subfunduszu do Wartości Aktywów Netto Funduszu..
7. Wartość Aktywów Netto Funduszu, Wartość Aktywów Netto Subfunduszu i innych Subfunduszy, na potrzeby dokonywania obliczeń, o których mowa w ust. 3 powyżej, ustalana jest w Dniu Wyceny poprzedzającym dzień, w którym nastąpiło ujęcie w księgach rachunkowych Funduszu kosztów, o których mowa powyżej.
8. Pokrycie kosztów, o których mowa w ust. 2, ust. 3, ust. 3a – 3e następuje w terminach wymagalności wynikających z umów na podstawie których te koszty są ponoszone lub w terminach określonych przepisami prawa.
9. Wynagrodzenie likwidatora Subfunduszu stanowi koszt Subfunduszu. Wynagrodzenie likwidatora Subfunduszu nie będzie wyższe niż 100.000 zł. Inne niż wynagrodzenie likwidatora koszty likwidacji Subfunduszu, takie jak w szczególności koszty postępowań sądowych, koszty zbywania Aktywów Subfunduszu (to jest koszty ponoszone na rzecz podmiotów (organizacji), z których pośredniczenia w zbywaniu Aktywów Subfunduszu korzysta likwidator na mocy przepisów prawa lub innych regulacji których stroną jest Fundusz – w szczególności koszty prowizji maklerskich oraz prowizji i opłat za prowadzenie rachunków bankowych i rachunków papierów wartościowych), koszty ogłoszeń stanowią koszty nielimitowane Subfunduszu.
10. Wynagrodzenie likwidatora Funduszu stanowi koszt Subfunduszu – w wysokości ustalonej na podstawie stosunku Wartości Aktywów Netto Subfunduszu do Wartości Aktywów Netto Funduszu. Wynagrodzenie likwidatora Funduszu nie będzie wyższe niż wynagrodzenie Towarzystwa za zarządzanie Subfunduszem. Inne niż wynagrodzenie likwidatora koszty likwidacji Funduszu, takie jak w szczególności koszty badania sprawozdań finansowych Funduszu, koszty postępowań sądowych, koszty zbywania Aktywów Funduszu (to jest koszty ponoszone na rzecz podmiotów (organizacji), z których pośredniczenia w zbywaniu Aktywów Funduszu korzysta na mocy przepisów prawa lub innych regulacji których stroną jest Fundusz – w szczególności koszty prowizji

maklerskich oraz prowizji i opłat za prowadzenie rachunków bankowych i rachunków papierów wartościowych), koszty ogłoszeń stanowią koszty nielimitowane Subfunduszu i będą pokrywane zgodnie z zasadami określonymi w ust. 4 – 8 powyżej.

11. Koszty działalności Subfunduszu, które nie są pokrywane na zasadach określonych powyżej, pokrywa Towarzystwo z własnych środków.

Art. 88. Wynagrodzenie Towarzystwa za zarządzanie Subfunduszem

1. Towarzystwo jest uprawnione do pobierania wynagrodzenia za zarządzanie Subfunduszem, na które to wynagrodzenie składa się:

1) wynagrodzenie stałe za zarządzanie w wysokości do:

- a) a) w przypadku Jednostek Uczestnictwa kategorii A: 2% rocznie, z którego nie więcej niż 2% przeznaczane jest na pokrycie kosztów działalności Subfunduszu, o których mowa w art. 87 ust. 1 Statutu. W przypadku jeżeli koszty działalności Subfunduszu, o których mowa w art. 87 ust. 1 Statutu przekroczą 2%, Towarzystwo pokrywa je ze środków własnych,;
- b) w przypadku Jednostek Uczestnictwa kategorii B: 0,6% rocznie,
- c) w przypadku Jednostek Uczestnictwa kategorii C: 0,6% rocznie,
- d) w przypadku Jednostek Uczestnictwa kategorii D: 2% rocznie,
- e) w przypadku Jednostek Uczestnictwa kategorii E: 2% rocznie,
- f) w przypadku Jednostek Uczestnictwa kategorii F: 2% rocznie,
- g) w przypadku Jednostek Uczestnictwa kategorii G: 2% rocznie,
- h) w przypadku Jednostek Uczestnictwa kategorii H: 2% rocznie, w przypadku Jednostek Uczestnictwa kategorii I: 0,6% rocznie,
- i) w przypadku Jednostek Uczestnictwa kategorii J: 0,6% rocznie,
- j) w przypadku Jednostek Uczestnictwa kategorii K: 0,6% rocznie,
- k) w przypadku Jednostek Uczestnictwa kategorii L: 0,6% rocznie,
- l) w przypadku Jednostek Uczestnictwa kategorii M: 0,6% rocznie,
- n) w przypadku Jednostek Uczestnictwa kategorii N: 0,6% rocznie,

- 2) wynagrodzenie zmienne za zarządzanie uzależnione od wyników zarządzania Subfunduszem, naliczane i wypłacane zgodnie z zasadami określonymi w art. 32.

2. Wynagrodzenie stałe naliczane jest w każdym Dniu Wyceny i za każdy dzień roku liczonego jako 365 lub 366 dni w przypadku gdy rok kalendarzowy ma 366 dni, od średniej Wartości Aktywów Netto Subfunduszu z poprzedniego Dnia Wyceny, przypadającej na Jednostki Uczestnictwa danej kategorii.

3. Wynagrodzenie stałe pobierane jest miesięcznie i przekazywane ze środków Subfunduszu, w terminie do 15 dnia

następnego miesiąca.

4. Towarzystwo jest uprawnione do pobierania wynagrodzenia zmiennego za zarządzanie w odniesieniu do Jednostek Uczestnictwa kategorii A, E, F, G, H, K i L. Wynagrodzenie zmienne może zostać pobrane po spełnieniu warunków, o których mowa w art. 32 ust. 6 i będzie obliczane i wypłacane Towarzystwu w wartości i terminach, o których mowa w art. 32 ust. 8.
5. Wskaźnik referencyjny, o którym mowa w art. 32 ust. 3 pkt 1) oparty jest w 50% o indeks Bloomberg Series-E Poland Govt 1-5 Yr Bond Index oraz w 50% o indeks WIG. Wskaźnik referencyjny wyliczany jest wobec kategorii Jednostek Uczestnictwa Subfunduszu w odniesieniu do których, zgodnie z decyzją Towarzystwa, pobierane jest wynagrodzenie zmienne. Wartość wskaźnika referencyjnego obliczana jest dla każdego Dnia Wyceny Okresu Odniesienia z dokładnością wyniku do części setnych według następującego wzoru:

$$BV(i) = BV(t_1) \times \left[50\% \times \frac{IDX1(i)}{IDX1(t_1)} + 50\% \times \frac{IDX2(i)}{IDX2(t_1)} \right]$$

gdzie:

BV(x) – wartość Wskaźnika referencyjnego w dniu „x”, gdzie „x” to zdefiniowany Dzień Wyceny; przy czym wartość wskaźnika referencyjnego w pierwszym dniu pierwszego Okresu Odniesienia wynosi 100;

gdzie zdefiniowany Dzień Wyceny „x” przyjmuje następujące wartości;

i – Dzień Wyceny;

t₁ – dzień ostatniego dostosowania proporcji składników wskaźnika referencyjnego (rebalancingu), przypadający każdorazowo na ostatni Dzień Wyceny miesiąca kalendarzowego poprzedzającego miesiąc, do którego należy dzień „i”, z zastrzeżeniem że w celu obliczenia wartości wskaźnika referencyjnego za okres od pierwszego dnia pierwszego Okresu Odniesienia do ostatniego Dnia Wyceny miesiąca w którym przypadł ten dzień za t₁ przyjmuje się pierwszy dzień pierwszego Okresu Odniesienia.

IDX1(x) - wartość indeksu Bloomberg Series-E Poland Govt 1-5 Yr Bond Index (TICKER: BEPD15 Index) w dniu „x, gdzie „x” to zdefiniowany Dzień Wyceny. Wartość indeksu, o którym mowa w zdaniu poprzednim, jest obliczana przez Bloomberg Index Services Limited. Wartość indeksu jest publikowana przez serwis Bloomberg. Administratorem indeksu, jest Bloomberg Index Services Limited.

IDX2(x) - wartość indeksu WIG (Ticker: WIG Index) w dniu „x”, gdzie „x” to zdefiniowany Dzień Wyceny. Administratorem indeksu, o którym mowa w zdaniu poprzednim, jest GPW Benchmark. Wartość indeksu jest publikowana przez serwis Bloomberg oraz na stronie internetowej gpwbenchmark.pl.

Wartość każdego indeksu ustalana jest na podstawie wartości indeksu z zamknięcia notowań tego indeksu danego Dnia Wyceny lub jego ostatniej dostępnej wartości.

Jeżeli serwis Bloomberg oraz administrator nie opublikują danego dnia wysokości indeksu, do kalkulacji wskaźnika referencyjnego przyjmuje się ostatnią znaną wartość indeksu.

Rozdział XIX. Generali Korona Akcje

Art. 89. Cel inwestycyjny Generali Korona Akcje

1. Celem inwestycyjnym Subfunduszu jest długoterminowy wzrost wartości Aktywów Subfunduszu w wyniku wzrostu wartości lokat.
 - 1a. Zamiarem Subfunduszu jest osiągnięcie wyższego wyniku niż stopa odniesienia ustalona dla Subfunduszu.
 2. Subfundusz nie gwarantuje osiągnięcia celu inwestycyjnego.
 3. (skreślono).
 4. (skreślono).
 5. (skreślono).
 6. (skreślono).

Art. 90. Rodzaje lokat dokonywanych przez Generali Korona Akcje

1. Fundusz lokując Aktywa Subfunduszu przestrzega zasad i ograniczeń wynikających ze Statutu i Ustawy.
2. Fundusz lokuje Aktywa Subfunduszu w następujące kategorie lokat:
 - 1) akcje, warranty subskrypcyjne, prawa do akcji, prawa poboru, kwity depozytowe, certyfikaty inwestycyjne, na zasadach określonych w ust. 3,
 - 2) listy zastawne, dłużne papiery wartościowe oraz Instrumenty Rynku Pieniężnego na zasadach określonych w ust. 3,
 - 3) Instrumenty Pochodne, w tym Niewystandaryzowane Instrumenty Pochodne, na zasadach określonych w ust. 4 – 8,
 - 4) jednostki uczestnictwa oraz tytuły uczestnictwa emitowane przez fundusze zagraniczne lub instytucje wspólnego inwestowania mające siedzibę za granicą, na zasadach określonych w ust. 9,
 - 5) depozyty bankowe, na zasadach określonych w ust. 10.
3. Dokonując lokat w kategorii lokat, o których mowa w ust. 2 pkt 1) i 2), Fundusz lokuje Aktywa Subfunduszu w:
 - 1) papiery wartościowe emitowane, poręczone lub gwarantowane przez Skarb Państwa lub Narodowy Bank Polski, papiery wartościowe i Instrumenty Rynku Pieniężnego dopuszczone do obrotu na rynku regulowanym na terytorium Rzeczypospolitej Polskiej lub w państwie członkowskim lub na rynku zorganizowanym niebędącym rynkiem regulowanym w Rzeczypospolitej Polskiej lub państwie członkowskim lub na rynku zorganizowanym niebędącym rynkiem regulowanym w Rzeczypospolitej Polskiej lub w innym państwie członkowskim, na następujących rynkach zorganizowanych w państwach należących do OECD innych niż Rzeczpospolita Polska i państwo członkowskie: Australian Securities Exchange, Canadian National Stock Exchange, Tokyo Stock Exchange, Osaka Securities Exchange, Korea Exchange, Mexican Stock Exchange, New Zealand Exchange, Oslo Stock Exchange, SIX Swiss Exchange, Borsa Istanbul, Turkish Derivatives Exchange, New York Stock Exchange, Nasdaq (NASDAQ), Amex (American Stock Exchange) oraz CBOT (Chicago Board of Trade) oraz w następujących państwach nienależących do OECD: Serbia – po uzyskaniu stosownej zgody Komisji udzielonej na podstawie art. 93 ust. 2 Ustawy,
 - 1a) papiery wartościowe i Instrumenty Rynku Pieniężnego dopuszczone do obrotu na rynku zorganizowanym London Stock Exchange (LSE) – od dnia następującego po dniu, w którym upłynął okres przejściowy, o którym mowa w art. 1 ustawy z dnia 19 lipca 2019 r. o okresie przejściowym, o którym mowa w Umowie o wystąpieniu Zjednoczonego Królestwa Wielkiej Brytanii i Irlandii Północnej z Unii Europejskiej i Europejskiej Wspólnoty Energii Atomowej (Dz. U. z 2019 r. poz. 1516),
 - 2) papiery wartościowe i Instrumenty Rynku Pieniężnego będące przedmiotem oferty publicznej, jeżeli warunki emisji lub pierwszej oferty publicznej zakładają złożenie wniosku o dopuszczenie do obrotu na rynku regulowanym na terytorium Rzeczypospolitej Polskiej lub w państwie członkowskim, lub na rynkach zorganizowanych, o których mowa w pkt 1), w państwach należących do OECD, oraz gdy dopuszczenie do tego obrotu jest zapewnione w okresie nie dłuższym niż rok od dnia, w którym po raz pierwszy nastąpi zaoferowanie tych papierów lub instrumentów,
 - 3) Instrumenty Rynku Pieniężnego inne niż określone w pkt 1) i 2), spełniające wymogi, o których mowa w art. 93 ust. 1 pkt 4) Ustawy lub których emitent spełnia te wymogi,
 - 4) papiery wartościowe i Instrumenty Rynku Pieniężnego, inne niż określone w pkt 1) – 3), z tym że łączna wartość tych lokat nie może przewyższyć 10% wartości Aktywów Subfunduszu.
4. Z zastrzeżeniem ust. 5, Fundusz, na rachunek Subfunduszu może inwestować w następujące rodzaje Instrumentów Pochodnych, w tym Niewystandaryzowanych Instrumentów Pochodnych, zarówno w celu ograniczenia ryzyka inwestycyjnego jak i w celu zapewnienia sprawnego zarządzania portfelem inwestycyjnym:

- 1) kontrakty terminowe gdzie instrumentem bazowym może być indeks giełdowy, papiery wartościowe, Instrumenty Rynku Pieniężnego, kursy walut, stopa procentowa,
 - 2) opcje gdzie instrumentem bazowym może być indeks giełdowy, papiery wartościowe, Instrumenty Rynku Pieniężnego, kursy walut, stopa procentowa,
 - 3) transakcje wymiany walut, papierów wartościowych, Instrumentów Rynku Pieniężnego i indeksów giełdowych.
5. Fundusz, działając na rachunek Subfunduszu, przy zawieraniu umów mających za przedmiot Instrumenty Pochodne kieruje się następującymi kryteriami:
- 1) płynności,
 - 2) ceny,
 - 3) dostępności,
 - 4) zgodności ze strategią i celem inwestycyjnym,
 - 5) dopasowanie charakterystyki Instrumentu Pochodnego do polityki inwestycyjnej oraz instrumentów finansowych znajdujących się w portfelu inwestycyjnym Subfunduszu.
6. Instrumenty, o których mowa w ust. 4 mogą być wykorzystane z uwzględnieniem celu inwestycyjnego Subfunduszu w następujących sytuacjach i dla osiągnięcia poniższych celów:
- 1) jeśli na podstawie analizy rynku lub z powodu istotnych wydarzeń gospodarczych według oceny zarządzającego istnieje znaczące ryzyko wzrostu wartości papierów wartościowych – w celu zabezpieczenia ceny nabycia papierów wartościowych,
 - 2) jeśli na podstawie analizy rynku lub z powodu istotnych wydarzeń gospodarczych według oceny zarządzającego istnieje znaczące ryzyko spadku wartości inwestycji w wyniku spadku kursu waluty, w której dokonywane są inwestycje – w celu ograniczenia tego ryzyka,
 - 3) jeśli koszt nabycia i utrzymywania Instrumentu Pochodnego jest niższy niż koszt nabycia i utrzymania instrumentu bazowego.
7. Fundusz, działając na rachunek Subfunduszu, może zawierać transakcje, których przedmiotem są Instrumenty Pochodne, w tym Niewystandaryzowane Instrumenty Pochodne, pod warunkiem, że:
- 1) takie Instrumenty Pochodne, za wyjątkiem Niewystandaryzowanych Instrumentów Pochodnych są przedmiotem obrotu na rynku regulowanym w Rzeczypospolitej Polskiej lub państwie członkowskim lub na rynkach zorganizowanych, o których mowa w ust. 3 pkt 1) w państwach należących do OECD lub na rynku zorganizowanym, o którym mowa w ust. 3 pkt 1a) – od dnia wskazanego w tym postanowieniu lub na następującym rynku zorganizowanym w państwie nienależącym do OECD: Belgrade Stock Exchange – po uzyskaniu stosownej zgody Komisji udzielonej na podstawie art. 93 ust. 2 Ustawy,
 - 2) utrzymuje taką część Aktywów, która pozwala na realizację transakcji. Aktywa te obejmują w szczególności papiery wartościowe, Instrumenty Rynku Pieniężnego i inne prawa majątkowe – w przypadku, gdy transakcja przewiduje fizyczną dostawę tych papierów wartościowych, Instrumentów Rynku Pieniężnego lub innych praw majątkowych albo środki pieniężne lub płynne papiery wartościowe – w przypadku, gdy transakcja przewiduje rozliczenie pieniężne.
8. Fundusz, działając na rachunek Subfunduszu, może zawierać umowy, których przedmiotem są Niewystandaryzowane Instrumenty Pochodne, pod warunkiem, że:
- 1) stroną transakcji jest podmiot z siedzibą w Rzeczypospolitej Polskiej, państwie członkowskim lub państwie należącym do OECD innym niż państwo członkowskie, podlegający nadzorowi właściwego organu nadzoru nad rynkiem finansowym lub kapitałowym w tym państwie, lub podmiot z siedzibą w Serbii – po uzyskaniu stosownej zgody Komisji udzielonej na podstawie art. 93 ust. 2 Ustawy,

- 2) instrumenty te podlegają codziennie możliwej do zweryfikowania wycenie według wartości godziwej,
 - 3) instrumenty te mogą zostać w dowolnym czasie sprzedane lub pozycja w nich zajęta może być w dowolnym czasie zlikwidowana lub zamknięta przez transakcję równoważącą,
 - 4) bazę dla tych instrumentów stanowią:
 - a) indeksy giełdowe,
 - b) dłużne papiery wartościowe lub Instrumenty Rynku Pieniężnego,
 - c) kursy walut – w związku z dokonywaniem lokat na zagranicznych rynkach regulowanych lub zorganizowanych,
 - d) stopy procentowe – w związku z dokonywaniem lokat w depozyty, dłużne papiery wartościowe, Instrumenty Rynku Pieniężnego i w związku z Aktywami utrzymywanymi na zaspokojenie bieżących zobowiązań Subfunduszu.
9. Fundusz, działając na rachunek Subfunduszu, może nabywać:
- 1) jednostki uczestnictwa innych funduszy inwestycyjnych otwartych mających siedzibę na terytorium Rzeczypospolitej Polskiej,
 - 2) tytuły uczestnictwa emitowane przez fundusze zagraniczne,
 - 3) tytuły uczestnictwa emitowane przez instytucje wspólnego inwestowania mające siedzibę za granicą, jeżeli:
 - a) instytucje te oferują publicznie tytuły uczestnictwa i umarzają je na żądanie uczestnika bezpośrednio lub pośrednio z aktywów tych instytucji albo zapewniają, że giełdowa wartość tytułów uczestnictwa tych instytucji nie różni się w znaczny sposób od wartości aktywów netto na tytuły uczestnictwa tych instytucji,
 - b) instytucje te podlegają nadzorowi właściwego organu nadzoru nad rynkiem finansowym lub kapitałowym państwa członkowskiego lub państwa należącego do OECD oraz zapewniona jest, na zasadzie wzajemności, współpraca Komisji z tym organem,
 - c) przepisy właściwe ze względu na siedzibę tych instytucji zapewniają ochronę interesów inwestorów w zakresie co najmniej takim, jak określoną w prawie wspólnotowym regulującym zasady zbiorowego inwestowania w papiery wartościowe,
 - d) instytucje te są obowiązane do sporządzania rocznych i półrocznych sprawozdań finansowych
– pod warunkiem, że nie więcej niż 10% wartości aktywów tych funduszy inwestycyjnych otwartych, funduszy zagranicznych lub instytucji może być, zgodnie z ich statutem lub regulaminem, zainwestowana łącznie w jednostki uczestnictwa innych funduszy inwestycyjnych otwartych oraz tytuły uczestnictwa innych funduszy zagranicznych i instytucji wspólnego inwestowania.
10. Fundusz, działając na rachunek Subfunduszu, może lokować swoje Aktywa w depozyty w bankach krajowych, instytucjach kredytowych, a także za zgodą Komisji w bankach zagranicznych, o terminie zapadalności nie dłuższym niż rok płatne na każde żądanie lub, które można wycofać przed terminem zapadalności.
11. Fundusz, działając na rachunek Subfunduszu, może udzielać innym podmiotom pożyczek, których przedmiotem są zdematerializowane papiery wartościowe, na zasadach określonych w Ustawie.
12. Fundusz utrzymuje, wyłącznie w zakresie niezbędnym do zaspokojenia zobowiązań Subfunduszu, część Aktywów Subfunduszu na rachunkach bankowych.

Art. 91. Zasady dywersyfikacji lokat i inne ograniczenia inwestycyjne

1. Subfundusz jest subfunduszem typu akcyjnego, w którym środki pieniężne Uczestników będą lokowane w kategorii lokat określone w art. 90 ust. 2 pkt 1) Statutu, przy czym udział tych lokat w Aktywach Subfunduszu nie będzie niższy niż 60%. W pozostałej części Fundusz, działając na rachunek Subfunduszu, może inwestować Aktywa Subfunduszu w inne kategorie lokat wymienione w art. 90 ust. 2 Statutu.
2. Z zastrzeżeniem ustępów poniższych, do 5% wartości Aktywów Subfunduszu może być lokowane w papiery wartościowe lub Instrumenty Rynku Pieniężnego wyemitowane przez jeden podmiot.
3. Fundusz, z zastrzeżeniem postanowień niniejszego ustępu i ust. 3a, nie może lokować więcej niż 25% Wartości Aktywów Funduszu w:
 - 1) listy zastawne wyemitowane przez jeden bank hipoteczny w rozumieniu ustawy z dnia 29 sierpnia 1997 r. o listach zastawnych i bankach hipotecznych (Dz. U. z 2003 r. Nr 99, poz. 919, ze zm.) lub
 - 2) dłużne papiery wartościowe wyemitowane przez jedną instytucję kredytową, która podlega szczególnemu nadzorowi publicznemu mającemu na celu ochronę posiadaczy tych papierów wartościowych, pod warunkiem, że kwoty uzyskane z emisji tych papierów wartościowych są inwestowane przez emitenta w aktywa, które w całym okresie do dnia wykupu zapewniają spełnienie wszystkich świadczeń pieniężnych wynikających z tych papierów wartościowych oraz w przypadku niewypłacalności emitenta zapewniają pierwszeństwo w odzyskaniu wszystkich świadczeń pieniężnych wynikających z tych papierów wartościowych.
- 3a. Suma lokat w papiery wartościowe, o których mowa w ust. 3, nie może przekraczać 80% Wartości Aktywów Funduszu. Suma lokat w listy zastawne nie może przekraczać 80% Wartości Aktywów Funduszu. Łączna wartość lokat w papiery wartościowe lub Instrumenty Rynku Pieniężnego wyemitowane przez ten sam bank hipoteczny, depozyty w tym podmiocie oraz wartość ryzyka kontrahenta wynikająca z transakcji, których przedmiotem są Niewystandaryzowane Instrumenty Pochodne, zawartych z tym samym bankiem, nie może przekroczyć 35% Wartości Aktywów Funduszu.
4. Fundusz, działając na rachunek Subfunduszu, może lokować od 5% do 10% wartości Aktywów Subfunduszu w papiery wartościowe wyemitowane przez jeden podmiot lub Instrumenty Rynku Pieniężnego, jeżeli łączna wartość takich lokat nie przekroczy 40% wartości Aktywów Subfunduszu.
5. Przepisów ust. 2 i 4 nie stosuje się do depozytów i transakcji, których przedmiotem są Niewystandaryzowane Instrumenty Pochodne, zawieranych z podmiotami podlegającymi nadzorowi właściwego organu nadzoru nad rynkiem finansowym.
6. Łączna wartość lokat w papiery wartościowe lub Instrumenty Rynku Pieniężnego wyemitowane przez jeden podmiot, depozyty w tym podmiocie oraz wartość ryzyka kontrahenta wynikająca z transakcji, których przedmiotem są Niewystandaryzowane Instrumenty Pochodne, zawartych z tym podmiotem nie może przekroczyć 20% wartości Aktywów Subfunduszu.
7. Fundusz, działając na rachunek Subfunduszu, może lokować do 35% wartości Aktywów Subfunduszu w papiery wartościowe emitowane przez Skarb Państwa, Narodowy Bank Polski, jednostkę samorządu terytorialnego, państwo członkowskie, jednostkę samorządu terytorialnego państwa członkowskiego, państwo należące do OECD lub międzynarodową instytucję finansową, której członkiem jest Rzeczpospolita Polska lub co najmniej jedno państwo członkowskie.
8. Fundusz, działając na rachunek Subfunduszu, może lokować do 35% wartości Aktywów Subfunduszu w papiery wartościowe poręczone lub gwarantowane przez podmioty, o których mowa w ust. 7 powyżej, przy czym łączna wartość lokat w papiery wartościowe lub Instrumenty Rynku Pieniężnego wyemitowane przez podmiot, którego papiery wartościowe są poręczone lub gwarantowane, depozytów w tym podmiocie oraz wartość ryzyka kontrahenta wynikająca z transakcji, których przedmiotem są Niewystandaryzowane Instrumenty Pochodne, zawartych z tym podmiotem nie może przekroczyć 35% wartości Aktywów Subfunduszu.
9. Skreślono.
10. Skreślono.

11. Podmioty należące do grupy kapitałowej w rozumieniu Ustawy o rachunkowości, dla której jest sporządzane skonsolidowane sprawozdanie finansowe, traktuje się, do celu stosowania limitów inwestycyjnych, jako jeden podmiot.
12. Fundusz, działając na rachunek Subfunduszu, może lokować do 20 % wartości Aktywów Subfunduszu łącznie w papiery wartościowe lub Instrumenty Rynku Pieniężnego wyemitowane przez podmioty należące do grupy kapitałowej, o której mowa w ust. 11. W przypadku, o którym mowa w zdaniu poprzednim, Fundusz, działając na rachunek Subfunduszu, nie może lokować więcej niż 10% wartości Aktywów Subfunduszu w papiery wartościowe lub Instrumenty Rynku Pieniężnego wyemitowane przez jeden podmiot należący do grupy kapitałowej.
13. Łączna wartość lokat Subfunduszu w papiery wartościowe i Instrumenty Rynku Pieniężnego, w których Fundusz, działając na rachunek Subfunduszu, ulokował ponad 5% wartości Aktywów Subfunduszu nie więcej jednak niż 10%, wyemitowane przez podmioty należące do grupy kapitałowej, oraz inne podmioty nie może przekroczyć 40% wartości Aktywów Subfunduszu.
14. Fundusz, działając na rachunek Subfunduszu, nie może lokować więcej niż 10% wartości Aktywów Subfunduszu w jednostki uczestnictwa oraz tytuły uczestnictwa emitowane przez fundusze zagraniczne lub instytucje wspólnego inwestowania mające siedzibę za granicą.
15. Fundusz, działając na rachunek Subfunduszu, nie może lokować więcej niż 20% wartości Aktywów Subfunduszu w depozyty w tym samym banku krajowym lub tej samej instytucji kredytowej.
16. Łączna wartość pożyczonych przez Fundusz papierów wartościowych wchodzących w skład lokat Subfunduszu nie może przekroczyć 30% Wartości Aktywów Netto Subfunduszu.

Art. 92. Kryteria doboru lokat

1. Fundusz, działając na rachunek Subfunduszu, inwestuje środki przede wszystkim w akcje. Aktywa Subfunduszu mogą być też inwestowane w obligacje i inne instrumenty finansowe.
2. Podstawowym kryterium doboru lokat przez Fundusz, działający na rachunek Subfunduszu jest dążenie do osiągnięcia celu inwestycyjnego Subfunduszu poprzez uzyskanie odpowiedniej stopy zwrotu z Aktywów Subfunduszu przy zachowaniu założonej płynności.
3. Lokaty Subfunduszu w akcje i inne papiery wartościowe są dokonywane przede wszystkim na podstawie analizy fundamentalnej, w szczególności w przypadku papierów o charakterze udziałowym podstawowymi kryteriami będzie określenie rynkowych i technologicznych przewag firm oraz jakości zarządzania przedsiębiorstwem.
4. W celu zapewnienia płynności środki Subfunduszu są utrzymywane na rachunkach bankowych, o niskim ryzyku niewypłacalności, oraz są lokowane w krótkoterminowe papiery wartościowe emitowane przez emitentów o minimalnym ryzyku niewypłacalności.

Art. 93. Pożyczki i kredyty

Fundusz działający na rachunek Subfunduszu, może zaciągać, wyłącznie w bankach krajowych lub instytucjach kredytowych, pożyczki i kredyty, o terminie spłaty do roku, w łącznej wysokości nie przekraczającej 10% Wartości Aktywów Netto Subfunduszu w chwili zawarcia umowy pożyczki lub kredytu.

Art. 94. Wysokość minimalnych wpłat tytułem nabycia Jednostek Uczestnictwa Subfunduszu

1. Pierwsza i każda następna wpłata środków pieniężnych na nabycie Jednostek Uczestnictwa kategorii A, B, C, D, E, F, G, H, I, J, K, L, M oraz N Subfunduszu powinna wynosić nie mniej niż 100 złotych, każda następna wpłata Uczestnika Funduszu – nie mniej niż 100 złotych. Fundusz może określić niższą pierwszą i kolejną minimalną

wpłatę na nabycie Jednostek Uczestnictwa kategorii A, B, C, D, E, F, G, H, I, J, K, L, M oraz N Subfunduszu, nie niższą jednak niż 20 złotych, a osoby uczestniczące w pracowniczych programach emerytalnych, Uczestników IKE lub Uczestników IKZE lub Specjalistycznych Planach Inwestycyjnych Fundusz może zwolnić z obowiązku dokonania minimalnej wpłaty na nabycie Jednostek Uczestnictwa Subfunduszu.

1a. (skreślono).

2. W przypadku gromadzenia oszczędności na IKE minimalna wysokość pierwszej wpłaty na nabycie Jednostek Uczestnictwa kategorii A, B i C Subfunduszu wynosi 3.000 złotych, przy czym Umowa o prowadzenie IKE może przewidywać niższą minimalną wysokość pierwszej wpłaty na nabycie Jednostek Uczestnictwa kategorii A, B i C Subfunduszu. W przypadku gromadzenia oszczędności na IKZE minimalna wysokość pierwszej wpłaty na nabycie Jednostek Uczestnictwa kategorii A, B i C Subfunduszu wynosi 3.000 złotych, przy czym Umowa o prowadzenie IKZE może przewidywać niższą minimalną wysokość pierwszej wpłaty na nabycie Jednostek Uczestnictwa kategorii A, B i C Subfunduszu.
3. Wpłaty i wypłaty środków pieniężnych w związku ze zbywaniem i odkupywaniem Jednostek Uczestnictwa dokonywane są w złotych.

Art. 95. Maksymalne wysokości opłat

1. Wysokość opłaty manipulacyjnej pobieranej przy zbywaniu Jednostek Uczestnictwa Subfunduszu nie może przekroczyć:
 - 1) w przypadku Jednostek Uczestnictwa kategorii A: 5%,
 - 2) w przypadku Jednostek Uczestnictwa kategorii B: 5%,
 - 3) w przypadku Jednostek Uczestnictwa kategorii C: 5%,
 - 4) w przypadku Jednostek Uczestnictwa kategorii D: 0%,
 - 5) w przypadku Jednostek Uczestnictwa kategorii E: 5%,
 - 6) w przypadku Jednostek Uczestnictwa kategorii F: 5%,
 - 7) w przypadku Jednostek Uczestnictwa kategorii G: 5%,
 - 8) w przypadku Jednostek Uczestnictwa kategorii I: 5%,
 - 9) w przypadku Jednostek Uczestnictwa kategorii J: 4%,
 - 10) w przypadku Jednostek Uczestnictwa kategorii K: 3%,
 - 11) w przypadku Jednostek Uczestnictwa kategorii L: 2%,
 - 12) w przypadku Jednostek Uczestnictwa kategorii M: 1%,

środków wpłacanych na nabycie Jednostek Uczestnictwa danej kategorii. Wysokość stawki opłaty manipulacyjnej może być zależna od wartości środków wpłacanych w celu nabycia Jednostek Uczestnictwa i wartości Jednostek Uczestnictwa należących już do Uczestnika oraz od sposobu dokonania wpłaty na nabycie Jednostek Uczestnictwa. Przy zbywaniu Jednostek Uczestnictwa Subfunduszu kategorii innych niż wskazane powyżej nie są pobierane opłaty manipulacyjne.

2. Z zastrzeżeniem art. 27 ust. 4 Statutu, opłata za otwarcie Subrejstru ustalana jest przez Towarzystwo i nie może być wyższa niż 1.000 złotych.

3. Wysokość opłaty manipulacyjnej pobieranej przy odkupywaniu Jednostek Uczestnictwa Subfunduszu nie może przekroczyć:

1) w przypadku Jednostek Uczestnictwa kategorii A: 5%,

2)(skreślone),

3)(skreślone),

4) w przypadku Jednostek Uczestnictwa kategorii D: 0%,

5) w przypadku Jednostek Uczestnictwa kategorii E: 4%,

6) w przypadku Jednostek Uczestnictwa kategorii F: 3%,

7) w przypadku Jednostek Uczestnictwa kategorii G: 2%.

wypłacanych środków przez Uczestnika w wyniku odkupienia Jednostek Uczestnictwa. Przy odkupywaniu Jednostek Uczestnictwa Subfunduszu kategorii innych niż wskazane powyżej nie są pobierane opłaty manipulacyjne

Art. 96. Pokrywanie kosztów Subfunduszu

1. Towarzystwo z własnych środków, w tym Wynagrodzenia Towarzystwa, pokrywa wszelkie koszty Subfunduszu, za wyjątkiem kosztów wskazanych w ust. ust. 2, ust. 3, ust. 3a – 3e. Towarzystwo pokrywa także koszty wskazane w ust. 5 przekraczające przewidziany limit. Towarzystwo może również w odniesieniu do Subfunduszu podjąć decyzje o pokrywaniu określonych kosztów wskazanych w ust. ust. 2, ust. 3, ust. 3a – 3e obciążających Subfundusz z własnych środków, w całości lub części przez czas oznaczony lub nieoznaczony.

2. Oprócz Wynagrodzenia Towarzystwa Aktywa Subfunduszu przypadające na Jednostki Uczestnictwa kategorii A, D, E, F G, H obciążają następujące koszty nielimitowane:

1) koszty prowizji maklerskich i opłat związanych z nabywaniem i zbywaniem instrumentów finansowych,

2) prowizje i opłaty związane z obsługą i spłatą zaciągniętych pożyczek i kredytów bankowych,

3) podatki i inne obciążenia nałożone przez właściwe organy państwowe w związku z działalnością Funduszu,

4) opłaty za zezwolenia i opłaty rejestracyjne.

5) koszty postępowań sądowych, zabezpieczających, egzekucyjnych lub administracyjnych, które mogą być prowadzone w celu realizacji świadczeń wynikających z wierzytelności Funduszu, w tym w szczególności opłaty i koszty sądowe.

3. Oprócz Wynagrodzenia Towarzystwa Aktywa Subfunduszu przypadające na Jednostki Uczestnictwa kategorii A, D, E, F G, H obciążają następujące koszty, pokrywane przez Fundusz w wysokości nie wyższej niż podane niżej limity określone w skali roku:

1) koszty opłat i prowizji bankowych, w tym prowizji i opłat za przechowywanie papierów wartościowych, za prowadzenie rachunków bankowych oraz inne koszty usług Depozytariusza ponoszone przez Fundusz, takich jak koszty prowadzenia rejestru Aktywów Subfunduszu, weryfikacji wyceny Wartości Aktywów Netto na Jednostkę Uczestnictwa, do wysokości 0,2% Wartości Aktywów Netto Subfunduszu rocznie,

- 2) koszty usług Agenta Transferowego do wysokości 0,3% Wartości Aktywów Netto Subfunduszu rocznie,
 - 3) koszty usług podmiotu uprawnionego do badania sprawozdań finansowych do wysokości 0,2% Wartości Aktywów Netto Subfunduszu rocznie,
 - 4) koszty dokonywania ogłoszeń i publikacji materiałów związanych z działalnością Subfunduszu, w szczególności wymaganych przepisami prawa i Statutu, druku prospektu i sprawozdań finansowych, przygotowania i druku materiałów informacyjnych do wysokości 0,5% Wartości Aktywów Netto Subfunduszu rocznie,
 - 5) koszty prowadzenia ksiąg rachunkowych, w tym koszty oprogramowania służącego do wyceny Aktywów Subfunduszu, koszty wynagrodzenia za wycenę Aktywów Subfunduszu oraz ustalanie Wartości Aktywów Netto i Wartości Aktywów Netto na Jednostkę Uczestnictwa Subfunduszu, do wysokości 0,1% Wartości Aktywów Netto Subfunduszu rocznie.
- 3a. Oprócz Wynagrodzenia Towarzystwa Aktywa Subfunduszu przypadające na Jednostki Uczestnictwa kategorii B, C, I, J K, L, M, N obciążają następujące koszty:
- 1) prowizje i opłaty na rzecz firm inwestycyjnych lub banków, z których Fundusz korzysta, zawierając transakcje w ramach lokowania Aktywów Subfunduszu;
 - 2) prowizje i opłaty związane z umowami i transakcjami Funduszu, zawieranymi w ramach lokowania Aktywów Subfunduszu;
 - 3) prowizje i opłaty związane z przechowywaniem Aktywów Subfunduszu;
 - 4) prowizje i opłaty na rzecz instytucji depozytowych i rozliczeniowych, z których usług Fundusz korzysta w ramach lokowania Aktywów Subfunduszu;
 - 5) wynagrodzenie Depozytariusza Funduszu;
 - 6) koszty związane z prowadzeniem rejestru Uczestników Funduszu i subrejestru Uczestników Subfunduszu;
 - 7) podatki i opłaty, wymagane w związku z działalnością Funduszu, w tym opłaty za zezwolenia, jeżeli obowiązek ich poniesienia wynika z przepisów prawa;
 - 8) koszty ogłoszeń wymaganych w związku z działalnością Funduszu w zakresie dotyczącym Subfunduszu zgodnie z postanowieniami Statutu lub przepisami prawa;
 - 9) koszty druku i publikacji materiałów informacyjnych Funduszu lub Subfunduszu wymaganych przepisami prawa;
 - 10) koszty likwidacji Funduszu lub Subfunduszu;
 - 11) wynagrodzenie likwidatora Funduszu lub Subfunduszu.
- 3b. Koszty, o których mowa w ust. 3a pkt 5 i 6, mogą być pokrywane z Aktywów Subfunduszu do wysokości:
- 1) 0,5% średniej Wartości Aktywów Netto Subfunduszu przypadających odpowiednio na Jednostki Uczestnictwa kategorii B, C, I, J K, L, M, N w danym roku kalendarzowym - gdy Wartość Aktywów Netto Subfunduszu przypadających odpowiednio na Jednostki Uczestnictwa kategorii B, C, I, J K, L, M, N nie jest wyższa niż 10 000 000 zł;

2) sumy kwoty 50 000 zł i 0,05% średniej Wartości Aktywów Netto Subfunduszu przypadających odpowiednio na Jednostki Uczestnictwa kategorii B, C, I, J K, L, M, N , ponad kwotę 10 000 000 zł - gdy Wartość Aktywów Netto Subfunduszu przypadających odpowiednio na Jednostki Uczestnictwa kategorii B, C, I, J K, L, M, N jest wyższa niż 10 000 000 zł.

3c. Koszty, o których mowa w ust. 3a pkt 11, mogą być pokrywane z aktywów Subfunduszu w wysokości nie wyższej niż 0,5% Wartości Aktywów Netto Subfunduszu przypadających na Jednostki Uczestnictwa kategorii B, C, I, J K, L, M, N w skali roku.

3d. Koszty, o których mowa w ust. 3a pkt 1-6 i 8-10, nie mogą odbiegać od przyjętych w obrocie zwykłych kosztów wykonywania tego rodzaju usług.

3e. Aktywa Subfunduszu przypadające na Jednostki Uczestnictwa kategorii B, C, I, J K, L, M, N obciążają ponadto następujące koszty, pokrywane przez Fundusz w wysokości nie wyższej niż podane niżej limity określone w skali roku:

1) koszty usług podmiotu uprawnionego do badania sprawozdań finansowych do wysokości 0,2% Wartości Aktywów Netto Subfunduszu rocznie,

2) koszty prowadzenia ksiąg rachunkowych, w tym koszty oprogramowania służącego do wyceny Aktywów Subfunduszu, koszty serwisów informacyjnych, koszty wynagrodzenia za wycenę Aktywów Subfunduszu oraz ustalanie Wartości Aktywów Netto i Wartości Aktywów Netto na Jednostkę Uczestnictwa Subfunduszu, do wysokości 0,1% Wartości Aktywów Netto Subfunduszu rocznie,

3) koszty postępowań sądowych, zabezpieczających, egzekucyjnych lub administracyjnych, które mogą być prowadzone w celu realizacji świadczeń wynikających z wierzytelności Funduszu, w tym w szczególności opłaty i koszty sądowe,

4) koszty zmian Statutu obejmujące: koszty obsługi prawnej bezpośrednio związanej ze zmianami statutu, w tym koszty notarialne do wysokości 0,04 % Wartości Aktywów Netto Subfunduszu rocznie

5) koszty wynagrodzenia podmiotów zewnętrznych, innych niż Towarzystwo, związane z inwestycjami w kategorii lokat określone dla danego Subfunduszu, świadczących, na rzecz Subfunduszu następujące usługi: usługi obsługi prawnej niezwiązanej z działalnością inwestycyjną, analityczną i doradczą w zakresie zarządzania portfelem inwestycyjnym Subfunduszu, usługi doradztwa podatkowego i księgowego, w tym wyceny składników portfela do wysokości 100.000 zł rocznie

6) koszty odsetek od zaciągniętych kredytów i pożyczek,

7) opłaty za zezwolenia i opłaty rejestracyjne.

w wysokości nie wyższej – łącznie z kosztami wynagrodzenia Towarzystwa - niż 0,6% Wartości Aktywów Netto przypadających odpowiednio na Jednostki Uczestnictwa kategorii B, C, I, J K, L, M, N w skali roku.

4. Koszty, o których mowa w ust. 2, ust. 3, ust. 3a – 3e, pokrywane są przez Subfundusz w takim zakresie w jakim dotyczą proporcjonalnie składników Aktywów Subfunduszu, chyba że koszty te związane są wyłącznie z funkcjonowaniem Subfunduszu, wówczas pokrywa je w całości Subfundusz.

5. Jeżeli obowiązek pokrycia kosztów, o których mowa w ust. 2, ust. 3, ust. 3a – 3e obciąża kilka Subfunduszy łącznie i nie można ustalić części, która obciąża Subfundusz, partycypację Subfunduszu w tych kosztach oblicza się na podstawie stosunku Wartości Aktywów Netto Subfunduszu do sumy Wartości Aktywów Netto wszystkich Subfunduszy, na których ciąży obowiązek pokrycia tych kosztów.
6. Jeżeli obowiązek pokrycia kosztów, o których mowa w ust. 2, ust. 3, ust. 3a – 3e obciąża Fundusz w całości i nie można ustalić części, która obciąża Subfundusz, partycypację Subfunduszu w tych kosztach oblicza się na podstawie stosunku Wartości Aktywów Netto tego Subfunduszu do Wartości Aktywów Netto Funduszu.
7. Wartość Aktywów Netto Funduszu, Wartość Aktywów Netto Subfunduszu i innych Subfunduszy, na potrzeby dokonywania obliczeń, o których mowa w ust. 3 powyżej, ustalana jest w Dniu Wyceny poprzedzającym dzień, w którym nastąpiło ujęcie w księgach rachunkowych Funduszu kosztów, o których mowa powyżej.
8. Pokrycie kosztów, o których mowa w ust. 2, ust. 3, ust. 3a – 3e następuje w terminach wymagalności wynikających z umów na podstawie których te koszty są ponoszone lub w terminach określonych przepisami prawa.
9. Wynagrodzenie likwidatora Subfunduszu stanowi koszt Subfunduszu. Wynagrodzenie likwidatora Subfunduszu nie będzie wyższe niż 100.000 zł. Inne niż wynagrodzenie likwidatora koszty likwidacji Subfunduszu, takie jak w szczególności koszty postępowań sądowych, koszty zbywania Aktywów Subfunduszu (to jest koszty ponoszone na rzecz podmiotów (organizacji), z których pośredniczenia w zbywaniu Aktywów Subfunduszu korzysta likwidator na mocy przepisów prawa lub innych regulacji których stroną jest Fundusz – w szczególności koszty prowizji maklerskich oraz prowizji i opłat za prowadzenie rachunków bankowych i rachunków papierów wartościowych), koszty ogłoszeń stanowią koszty nielimitowane Subfunduszu.
10. Wynagrodzenie likwidatora Funduszu stanowi koszt Subfunduszu – w wysokości ustalonej na podstawie stosunku Wartości Aktywów Netto Subfunduszu do Wartości Aktywów Netto Funduszu. Wynagrodzenie likwidatora Funduszu nie będzie wyższe niż wynagrodzenie Towarzystwa za zarządzanie Subfunduszem. Inne niż wynagrodzenie likwidatora koszty likwidacji Funduszu, takie jak w szczególności koszty badania sprawozdań finansowych Funduszu, koszty postępowań sądowych, koszty zbywania Aktywów Funduszu (to jest koszty ponoszone na rzecz podmiotów (organizacji), z których pośredniczenia w zbywaniu Aktywów Funduszu korzysta na mocy przepisów prawa lub innych regulacji których stroną jest Fundusz – w szczególności koszty prowizji maklerskich oraz prowizji i opłat za prowadzenie rachunków bankowych i rachunków papierów wartościowych), koszty ogłoszeń stanowią koszty nielimitowane Subfunduszu i będą pokrywane zgodnie z zasadami określonymi w ust. 4 – 8 powyżej.
11. Koszty działalności Subfunduszu, które nie są pokrywane na zasadach określonych powyżej, pokrywa Towarzystwo z własnych środków.

Art. 97. Wynagrodzenie Towarzystwa za zarządzanie Subfunduszem

1. Towarzystwo jest uprawnione do pobierania wynagrodzenia za zarządzanie Subfunduszem, na które to wynagrodzenie składa się:
 - 1) wynagrodzenie stałe za zarządzanie w wysokości do:
 - a) w przypadku Jednostek Uczestnictwa kategorii A: 2% rocznie, z którego nie więcej niż 2% przeznaczane jest na pokrycie kosztów działalności Subfunduszu, o których mowa w art. 96 ust. 1 Statutu. W przypadku jeżeli

koszty działalności Subfunduszu, o których mowa w art. 96 ust. 1 Statutu przekroczą 2%, Towarzystwo pokrywa je ze środków własnych;

- b) w przypadku Jednostek Uczestnictwa kategorii B: 0,6% rocznie,
 - c) w przypadku Jednostek Uczestnictwa kategorii C: 0,6% rocznie,
 - d) w przypadku Jednostek Uczestnictwa kategorii D: 2% rocznie,
 - e) w przypadku Jednostek Uczestnictwa kategorii E: 2% rocznie,
 - f) w przypadku Jednostek Uczestnictwa kategorii F: 2% rocznie,
 - g) w przypadku Jednostek Uczestnictwa kategorii G: 2% rocznie,
 - h) w przypadku Jednostek Uczestnictwa kategorii H: 2% rocznie,
 - i) w przypadku Jednostek Uczestnictwa kategorii I: 0,6% rocznie,
 - j) w przypadku Jednostek Uczestnictwa kategorii J: 0,6% rocznie,
 - k) w przypadku Jednostek Uczestnictwa kategorii K: 0,6% rocznie,
 - l) w przypadku Jednostek Uczestnictwa kategorii L: 0,6% rocznie,
 - m) w przypadku Jednostek Uczestnictwa kategorii M: 0,6% rocznie,
 - n) w przypadku Jednostek Uczestnictwa kategorii N: 0,6% rocznie,
- 2) wynagrodzenie zmienne za zarządzanie uzależnione od wyników zarządzania Subfunduszem, naliczane i wypłacane zgodnie z zasadami określonymi w art. 32.
2. Wynagrodzenie stałe naliczane jest w każdym Dniu Wyceny i za każdy dzień roku liczonego jako 365 lub 366 dni w przypadku gdy rok kalendarzowy ma 366 dni, od średniej Wartości Aktywów Netto Subfunduszu z poprzedniego Dnia Wyceny, przypadającej na Jednostki Uczestnictwa danej kategorii.
3. Wynagrodzenie stałe pobierane jest miesięcznie i przekazywane ze środków Subfunduszu, w terminie do 15 dnia następnego miesiąca.
4. Towarzystwo jest uprawnione do pobierania wynagrodzenia zmiennego za zarządzanie w odniesieniu do Jednostek Uczestnictwa kategorii A, E, F, G, H, K i L. Wynagrodzenie zmienne może zostać pobrane po spełnieniu warunków, o których mowa w art. 32 ust. 6 i będzie obliczane i wypłacane Towarzystwu w wartości i terminach, o których mowa w art. 32 ust. 8.
5. Wskaźnik referencyjny, o którym mowa w art. 32 ust. 3 pkt 1) oparty jest w 90% o indeks WIG20 Total Return oraz w 10% o stawkę WIBID1M. Wskaźnik referencyjny wyliczany jest wobec kategorii Jednostek Uczestnictwa Subfunduszu w odniesieniu do których, zgodnie z decyzją Towarzystwa, pobierane jest wynagrodzenie zmienne. Wartość wskaźnika referencyjnego obliczana jest dla każdego Dnia Wyceny Okresu Odniesienia z dokładnością wyniku do części setnych według następującego wzoru:

$$BV(i) = BV(t_1) \times \left[90\% \times \frac{IDX(i)}{IDX(t_1)} + 10\% \times \left(1 + \frac{WIBID1M(t_1-2) * D}{365} \right) \right]$$

gdzie:

BV(x) – wartość Wskaźnika referencyjnego w dniu „x”, gdzie „x” to zdefiniowany Dzień Wyceny; przy czym wartość wskaźnika referencyjnego w pierwszym dniu pierwszego Okresu Odniesienia wynosi 100;

gdzie zdefiniowany Dzień Wyceny „x” przyjmuje następujące wartości:

i – Dzień Wyceny;

t₁ – pierwszy dzień Okresu odsetkowego; Okres odsetkowy (okres czasu dla którego ustalana jest stawka WIBID) rozpoczyna się w ostatnim Dniu Wyceny miesiąca kalendarzowego poprzedzającego miesiąc kalendarzowy, do którego należy dzień „i”, a kończy się w ostatnim Dniu Wyceny miesiąca kalendarzowego do którego należy dzień „i”, z zastrzeżeniem że pierwszy Okres odsetkowy rozpoczyna się w pierwszym Dniu Wyceny pierwszego Okresu Odniesienia.

t₁₋₂ – Dzień Wyceny przypadający na 2 dni robocze przed pierwszym dniem Okresu odsetkowego;

IDX(x) – wartość indeksu WIG20 Total Return (TICKER: WIG20TR Index) w dniu „x”, gdzie „x” to zdefiniowany Dzień Wyceny. Wartość indeksu, o którym mowa w zdaniu poprzednim, jest obliczana przez Administratora GPW Benchmark. Wartość indeksu jest publikowana przez serwis Bloomberg oraz na stronie internetowej gpwbenchmark.pl. Wartość indeksu ustalana jest na podstawie wartości indeksu z zamknięcia notowań tego indeksu danego Dnia Wyceny lub jego ostatniej dostępnej wartości.

WIBID1M(x) – stawka WIBID dla depozytów 1-miesięcznych na rynku międzybankowym (ISIN: PL9999999128) w dniu „x”, gdzie „x” to zdefiniowany Dzień Wyceny, z zastrzeżeniem, że w odniesieniu do pierwszego Okresu odsetkowego w przypadku, gdy dzień rozpoczęcia obliczania wskaźnika referencyjnego przypadnie w trakcie trwania miesiąca kalendarzowego wartość Wskaźnika referencyjnego zostanie ustalona w oparciu o stawkę ustaloną na podstawie stawek WIBID, której długość będzie proporcjonalna do długości Okresu odsetkowego. Administratorem stawki, o której mowa w zdaniu poprzednim, jest GPW Benchmark. Wartość stawki jest publikowana przez serwis Bloomberg oraz na stronie internetowej gpwbenchmark.pl.

D - liczba dni kalendarzowych od dnia „t₁”, do dnia „i”

Dostosowanie proporcji składników wskaźnika referencyjnego (rebalancing) przypada każdorazowo na dzień t₁ (częstotliwość miesięczna).

Jeżeli serwis Bloomberg oraz administrator nie opublikują danego dnia wysokości indeksu lub stawki, do kalkulacji wskaźnika referencyjnego przyjmuje się ostatnią znaną wartość indeksu lub stawki.

(„Rozdział XX“ – od art. 98 do art. 106 Statutu – skreślony)

(„Rozdział XXI“ – od art. 107 do art. 115 Statutu – skreślony)

(„Rozdział XXII“ – od art. 116 do art. 124 Statutu – skreślony)

Rozdział XXIII. Generali Akcji Rynków Wschodzących

Art. 125. Cel inwestycyjny Generali Akcji Rynków Wschodzących

1. Celem inwestycyjnym Subfunduszu jest długoterminowy wzrost wartości Aktywów Subfunduszu w wyniku wzrostu wartości lokat.
2. Subfundusz nie gwarantuje osiągnięcia celu inwestycyjnego.

Art. 126. Rodzaje lokat dokonywanych przez Generali Akcji Rynków Wschodzących

1. Fundusz lokując Aktywa Subfunduszu przestrzega zasad i ograniczeń wynikających ze Statutu i Ustawy.
2. Fundusz lokuje Aktywa Subfunduszu w następujące kategorie lokat:
 - 1) akcje, warranty subskrypcyjne, prawa do akcji, prawa poboru, kwity depozytowe, na zasadach określonych w ust. 3,

- 2) listy zastawne, Instrumenty Rynku Pieniężnego oraz dłużne papiery wartościowe, za które na potrzeby Statutu, uznaje się:
 - a) bony skarbowe i obligacje skarbowe o zmiennym i stałym oprocentowaniu,
 - b) obligacje emitowane przez podmioty inne niż Skarb Państwa (w tym, gwarantowane przez Skarb Państwa oraz obligacje zamienne na akcje),
 - c) inne prawa majątkowe inkorporujące wierzytelności pieniężne, które to prawa stanowią papiery wartościowe (lub mogą być uznane za papiery wartościowe) zgodnie z: przepisami państwa, w którym siedzibę ma emitent tych praw majątkowych lub państwa, w którym zostały wyemitowane lub państwa, w którym te prawa majątkowe są przedmiotem obrotu. Lokaty w wymienione wyżej instrumenty dokonywane są na zasadach określonych w ust. 3.
 - 3) Instrumenty Pochodne, w tym Niewystandaryzowane Instrumenty Pochodne, na zasadach określonych w ust. 4 – 8,
 - 4) jednostki uczestnictwa oraz tytuły uczestnictwa emitowane przez fundusze zagraniczne lub instytucje wspólnego inwestowania mające siedzibę za granicą, na zasadach określonych w ust. 9,
 - 5) depozyty bankowe, na zasadach określonych w ust. 10.
3. Dokonując lokat w kategorii lokat, o których mowa w ust. 2 pkt 1) i 2), Fundusz lokuje Aktywa Subfunduszu w:
- 1) papiery wartościowe emitowane, poręczone lub gwarantowane przez Skarb Państwa lub Narodowy Bank Polski, papiery wartościowe i Instrumenty Rynku Pieniężnego dopuszczone do obrotu na rynku regulowanym na terytorium Rzeczypospolitej Polskiej lub w państwie członkowskim lub na rynku zorganizowanym niebędącym rynkiem regulowanym w Rzeczypospolitej Polskiej lub państwie członkowskim lub na rynku zorganizowanym niebędącym rynkiem regulowanym w Rzeczypospolitej Polskiej lub w innym państwie członkowskim, na następujących rynkach zorganizowanych w państwach należących do OECD innych niż Rzeczpospolita Polska i państwo członkowskie: Australian Securities Exchange, Canadian National Stock Exchange, Tokyo Stock Exchange, Osaka Securities Exchange, Korea Exchange, Mexican Stock Exchange, New Zealand Exchange, Oslo Stock Exchange, SIX Swiss Exchange, Borsa Istanbul, Turkish Derivatives Exchange, New York Stock Exchange, Nasdaq (NASDAQ), Amex (American Stock Exchange) oraz CBOT (Chicago Board of Trade) oraz w następujących państwach nienależących do OECD: Serbia – po uzyskaniu stosownej zgody Komisji udzielonej na podstawie art. 93 ust. 2 Ustawy,
 - 1a) papiery wartościowe i Instrumenty Rynku Pieniężnego dopuszczone do obrotu na rynku zorganizowanym London Stock Exchange (LSE) – od dnia następującego po dniu, w którym upłynął okres przejściowy, o którym mowa w art. 1 ustawy z dnia 19 lipca 2019 r. o okresie przejściowym, o którym mowa w Umowie o wystąpieniu Zjednoczonego Królestwa Wielkiej Brytanii i Irlandii Północnej z Unii Europejskiej i Europejskiej Wspólnoty Energii Atomowej (Dz. U. z 2019 r. poz. 1516),
 - 2) papiery wartościowe i Instrumenty Rynku Pieniężnego będące przedmiotem oferty publicznej, jeżeli warunki emisji lub pierwszej oferty publicznej zakładają złożenie wniosku o dopuszczenie do obrotu na rynku regulowanym na terytorium Rzeczypospolitej Polskiej lub w państwie członkowskim, lub na rynkach zorganizowanych, o których mowa w pkt 1), w państwach należących do OECD, oraz gdy dopuszczenie do tego obrotu jest zapewnione w okresie nie dłuższym niż rok od dnia, w którym po raz pierwszy nastąpi zaoferowanie tych papierów lub instrumentów,
 - 3) Instrumenty Rynku Pieniężnego inne niż określone w pkt 1) i 2), spełniające wymogi, o których mowa w art. 93 ust. 1 pkt 4) lit. a) – c) Ustawy lub których emitent spełnia te wymogi,
 - 4) papiery wartościowe i Instrumenty Rynku Pieniężnego, inne niż określone w pkt 1) – 3), z tym że łączna wartość tych lokat nie może przewyższyć 10% wartości Aktywów Subfunduszu.
4. Z zastrzeżeniem ust. 5, Fundusz, na rachunek Subfunduszu może inwestować w następujące rodzaje Instrumentów Pochodnych, w tym Niewystandaryzowanych Instrumentów Pochodnych, zarówno w celu ograniczenia ryzyka inwestycyjnego jak i w celu zapewnienia sprawnego zarządzania portfelem inwestycyjnym:

- 1) kontrakty terminowe, gdzie instrumentem bazowym może być indeks giełdowy, papiery wartościowe, Instrumenty Rynku Pieniężnego, kursy walut, stopa procentowa,
 - 2) opcje, gdzie instrumentem bazowym może być indeks giełdowy, papiery wartościowe, Instrumenty Rynku Pieniężnego, kursy walut, stopa procentowa,
 - 3) transakcje wymiany walut, papierów wartościowych, Instrumentów Rynku Pieniężnego i indeksów giełdowych.
5. Fundusz, działając na rachunek Subfunduszu, przy zawieraniu umów mających za przedmiot Instrumenty Pochodne kieruje się następującymi kryteriami:
- 1) płynności,
 - 2) ceny,
 - 3) dostępności,
 - 4) zgodności ze strategią i celem inwestycyjnym,
 - 5) dopasowanie charakterystyki Instrumentu Pochodnego do polityki inwestycyjnej oraz instrumentów finansowych znajdujących się w portfelu inwestycyjnym Subfunduszu.
6. Instrumenty, o których mowa w ust. 4 mogą być wykorzystane z uwzględnieniem celu inwestycyjnego Subfunduszu w następujących sytuacjach i dla osiągnięcia poniższych celów:
- 1) jeśli na podstawie analizy rynku lub z powodu istotnych wydarzeń gospodarczych według oceny zarządzającego istnieje znaczące ryzyko wzrostu wartości papierów wartościowych – w celu zabezpieczenia ceny nabycia papierów wartościowych,
 - 2) jeśli na podstawie analizy rynku lub z powodu istotnych wydarzeń gospodarczych według oceny zarządzającego istnieje znaczące ryzyko spadku wartości inwestycji w wyniku spadku kursu waluty, w której dokonywane są inwestycje – w celu ograniczenia tego ryzyka,
 - 3) jeśli koszt nabycia i utrzymywania Instrumentu Pochodnego jest niższy niż koszt nabycia i utrzymania instrumentu bazowego,
 - 4) jeśli na podstawie analizy rynku lub z powodu istotnych wydarzeń gospodarczych, według oceny zarządzającego istnieje znaczące ryzyko spadku wartości inwestycji w wyniku zmiany stopy procentowej, w celu ograniczenia tego ryzyka, z zastrzeżeniem, że nie będą wykorzystywane do zamiany aktywa utrzymywane na zaspokojenie bieżących zobowiązań Subfunduszu.
7. Fundusz, działając na rachunek Subfunduszu, może zawierać transakcje, których przedmiotem są Instrumenty Pochodne, w tym Niewystandaryzowane Instrumenty Pochodne, pod warunkiem że:
- 1) takie Instrumenty Pochodne, za wyjątkiem Niewystandaryzowanych Instrumentów Pochodnych są przedmiotem obrotu na rynku regulowanym w Rzeczypospolitej Polskiej lub państwie członkowskim lub na rynkach zorganizowanych, o których mowa w ust. 3 pkt 1) w państwach należących do OECD lub na rynku zorganizowanym, o którym mowa w ust. 3 pkt 1a) – od dnia wskazanego w tym postanowieniu lub na następującym rynku zorganizowanym w państwie nienależącym do OECD: Belgrade Stock Exchange – po uzyskaniu stosownej zgody Komisji udzielonej na podstawie art. 93 ust. 2 Ustawy,
 - 2) utrzymuje taką część Aktywów Fundusz, działając na rachunek Subfunduszu,, która pozwala na realizację transakcji.
- Aktywa te obejmują w szczególności papiery wartościowe, Instrumenty Rynku Pieniężnego i inne prawa majątkowe – w przypadku, gdy transakcja przewiduje fizyczną dostawę tych papierów wartościowych, Instrumentów Rynku Pieniężnego lub innych praw majątkowych albo środki pieniężne lub płynne papiery wartościowe – w przypadku, gdy transakcja przewiduje rozliczenie pieniężne.

8. Fundusz, działając na rachunek Subfunduszu, może zawierać umowy, których przedmiotem są Niewystandaryzowane Instrumenty Pochodne, pod warunkiem że:
- 1) stroną transakcji jest podmiot z siedzibą w Rzeczypospolitej Polskiej, państwie członkowskim lub państwie należącym do OECD innym niż państwo członkowskie, podlegający nadzorowi właściwego organu nadzoru nad rynkiem finansowym lub kapitałowym w tym państwie, lub podmiot z siedzibą w Serbii – po uzyskaniu stosownej zgody Komisji udzielonej na podstawie art. 93 ust. 2 Ustawy,
 - 2) instrumenty te podlegają codziennie możliwej do zweryfikowania wycenie według wartości godziwej,
 - 3) instrumenty te mogą zostać w dowolnym czasie sprzedane lub pozycja w nich zajęta może być w dowolnym czasie zlikwidowana lub zamknięta przez transakcję równoważącą,
 - 4) bazę dla tych instrumentów stanowią:
 - a) indeksy giełdowe,
 - b) dłużne papiery wartościowe lub Instrumenty Rynku Pieniężnego,
 - c) kursy walut – w związku z dokonywaniem lokat na zagranicznych rynkach regulowanych lub zorganizowanych,
 - d) stopy procentowe – w związku z dokonywaniem lokat w depozyty, dłużne papiery wartościowe, Instrumenty Rynku Pieniężnego i w związku z Aktywami utrzymywanymi na zaspokojenie bieżących zobowiązań Subfunduszu.
9. Fundusz, działając na rachunek Subfunduszu, może nabywać:
- 1) jednostki uczestnictwa innych funduszy inwestycyjnych otwartych mających siedzibę na terytorium Rzeczypospolitej Polskiej,
 - 2) tytuły uczestnictwa emitowane przez fundusze zagraniczne,
 - 3) tytuły uczestnictwa emitowane przez instytucje wspólnego inwestowania mające siedzibę za granicą, jeżeli:
 - a) instytucje te oferują publicznie tytuły uczestnictwa i umarzają je na żądanie uczestnika bezpośrednio lub pośrednio z aktywów tych instytucji albo zapewniają, że giełdowa wartość tytułów uczestnictwa tych instytucji nie różni się w znaczny sposób od wartości aktywów netto na tytuły uczestnictwa tych instytucji,
 - b) instytucje te podlegają nadzorowi właściwego organu nadzoru nad rynkiem finansowym lub kapitałowym państwa członkowskiego lub państwa należącego do OECD oraz zapewniona jest, na zasadzie wzajemności, współpraca Komisji z tym organem,
 - c) przepisy właściwe ze względu na siedzibę tych instytucji zapewniają ochronę interesów inwestorów w zakresie co najmniej takim, jak określona w prawie wspólnotowym regulującym zasady zbiorowego inwestowania w papiery wartościowe,
 - d) instytucje te są obowiązane do sporządzania rocznych i półrocznych sprawozdań finansowych – pod warunkiem, że nie więcej niż 10% wartości aktywów tych funduszy inwestycyjnych otwartych, funduszy zagranicznych lub instytucji może być, zgodnie z ich statutem lub regulaminem, zainwestowana łącznie w jednostki uczestnictwa innych funduszy inwestycyjnych otwartych oraz tytuły uczestnictwa innych funduszy zagranicznych i instytucji wspólnego inwestowania.
10. Fundusz, działając na rachunek Subfunduszu, może lokować swoje aktywa w depozyty w bankach krajowych, instytucjach kredytowych, a także za zgodą Komisji w bankach zagranicznych, o terminie zapadalności nie dłuższym niż rok płatne na każde żądanie lub które można wycofać przed terminem zapadalności.
11. Fundusz, działając na rachunek Subfunduszu, może udzielać innym podmiotom pożyczek, których przedmiotem są zdematerializowane papiery wartościowe, na zasadach określonych w Ustawie.

12. Fundusz utrzymuje, wyłącznie w zakresie niezbędnym do zaspokojenia zobowiązań Subfunduszu, część Aktywów Subfunduszu na rachunkach bankowych.

Art. 127. Szczególne zasady dywersyfikacji lokat i inne ograniczenia inwestycyjne

1. Subfundusz jest subfunduszem globalnych akcji rynków wschodzących, którego Aktywa są lokowane na rynkach wschodzących, obejmujących państwa zaliczane w skład indeksu MSCI Emerging Markets, głównie w kategorii lokat określone w art. 126 ust. 9 Statutu, których polityka inwestycyjna zakłada: lokowanie powyżej 50% aktywów w akcje spółek, które mają siedzibę lub ich główny przedmiot działalności koncentruje się w państwach zaliczanych do rynków wschodzących lub zapewnienie ekspozycji na akcje takich spółek lub odzwierciedlenie indeksów akcji rynków wschodzących, a także w kategorii lokat wskazane w art. 126 ust. 2 pkt 1 Statutu, emitowane przez spółki, które mają siedzibę lub ich główny przedmiot działalności koncentruje się w państwach zaliczanych do rynków wschodzących. Udział lokat, o których mowa w zdaniu poprzedzającym, w Aktywach Subfunduszu nie będzie niższy niż 70%. W pozostałym zakresie Fundusz, działając na rachunek Subfunduszu, może inwestować Aktywa Subfunduszu w inne kategorie lokat wymienione w art. 126 ust. 2 Statutu.
2. Fundusz, działając na rachunek Subfunduszu, może lokować od 5% do 10% wartości Aktywów Subfunduszu w papiery wartościowe lub instrumenty rynku pieniężnego wyemitowane przez jeden podmiot, jeżeli łączna wartość takich lokat nie przekroczy 40% wartości Aktywów Subfunduszu.
3. Podmioty należące do grupy kapitałowej w rozumieniu Ustawy o rachunkowości, dla której jest sporządzane skonsolidowane sprawozdanie finansowe, traktuje się, do celu stosowania limitów inwestycyjnych, jako jeden podmiot.
4. Fundusz, działając na rachunek Subfunduszu, może lokować do 20 % wartości Aktywów Subfunduszu łącznie w papiery wartościowe lub Instrumenty Rynku Pieniężnego wyemitowane przez podmioty należące do grupy kapitałowej, o której mowa w ust. 3. W przypadku, o którym mowa w zdaniu poprzednim, Fundusz, działając na rachunek Subfunduszu, nie może lokować więcej niż 10% wartości Aktywów Subfunduszu w papiery wartościowe lub Instrumenty Rynku Pieniężnego wyemitowane przez jeden podmiot należący do grupy kapitałowej.
5. Fundusz, działając na rachunek Subfunduszu, może lokować do 35% wartości Aktywów Subfunduszu w papiery wartościowe emitowane przez Skarb Państwa, Narodowy Bank Polski, jednostkę samorządu terytorialnego, państwo członkowskie, jednostkę samorządu terytorialnego państwa członkowskiego, państwo należące do OECD lub międzynarodową instytucję finansową, której członkiem jest Rzeczpospolita Polska lub co najmniej jedno państwo członkowskie.
6. Fundusz, działając na rachunek Subfunduszu, może lokować do 35% wartości Aktywów Subfunduszu w papiery wartościowe poręczone lub gwarantowane przez podmioty, o których mowa w ust. 5 powyżej, przy czym łączna wartość lokat w papiery wartościowe lub Instrumenty Rynku Pieniężnego wyemitowane przez podmiot, którego papiery wartościowe są poręczane lub gwarantowane, depozytów w tym podmiocie oraz wartość ryzyka kontrahenta wynikająca z transakcji, których przedmiotem są Niewystandaryzowane Instrumenty Pochodne, zawartych z tym podmiotem nie może przekroczyć 35% wartości Aktywów Subfunduszu.
7. Skreślono.
8. Skreślono.
9. Skreślono.
10. Fundusz, działając na rachunek Subfunduszu, nie może lokować więcej niż 20% wartości Aktywów Subfunduszu w jednostki uczestnictwa jednego funduszu inwestycyjnego otwartego lub tytułów uczestnictwa funduszu zagranicznego lub tytułów uczestnictwa instytucji wspólnego inwestowania, o której mowa w art. 126 ust. 9 Statutu, a jeżeli ten fundusz inwestycyjny otwarty, fundusz zagraniczny lub instytucja wspólnego inwestowania jest funduszem z wydzielonymi subfunduszami lub funduszem lub instytucją składającą się z subfunduszy i każdy z subfunduszy stosuje inną politykę inwestycyjną - więcej niż 20% wartości Aktywów Subfunduszu w jednostki uczestnictwa lub tytuły uczestnictwa jednego subfunduszu.

Art. 128. Kryteria doboru lokat

1. Fundusz, działając na rachunek Subfunduszu, inwestuje Aktywa Subfunduszu na rynkach wschodzących, obejmujących państwa zaliczane w skład indeksu MSCI Emerging Markets:
 - 1) w kategorii lokat określone w art. 126 ust. 9 Statutu, których polityka inwestycyjna zakłada: lokowanie powyżej 50% aktywów w akcje spółek, które mają siedzibę lub ich główny przedmiot działalności koncentruje się w państwach zaliczanych do rynków wschodzących lub zapewnienie ekspozycji na akcje takich spółek lub odzwierciedlenie indeksów akcji rynków wschodzących, stosując kryteria doboru lokat określone w ust. 8, a także
 - 2) w kategorii lokat wskazane w art. 126 ust. 2 pkt 1 Statutu emitowane przez spółki, które mają siedzibę lub ich główny przedmiot działalności koncentruje się w państwach zaliczanych do rynków wschodzących, stosując kryteria doboru lokat określone w ust. 4, z uwzględnieniem art. 126 ust. 3 Statutu.
2. *(skreślony)*..
3. Podstawowym kryterium doboru lokat przez Fundusz, działający na rachunek Subfunduszu, jest dążenie do osiągnięcia celu inwestycyjnego Subfunduszu poprzez uzyskanie odpowiedniej stopy zwrotu z Aktywów Subfunduszu przy zachowaniu założonej płynności.
4. Lokaty Subfunduszu w akcje i inne papiery wartościowe są dokonywane przede wszystkim na podstawie analizy fundamentalnej, w szczególności w przypadku papierów o charakterze udziałowym podstawowymi kryteriami będzie określenie rynkowych i technologicznych przewag firm oraz jakości zarządzania przedsiębiorstwem.
5. W celu zapewnienia płynności środki Subfunduszu są utrzymywane na rachunkach bankowych, o niskim ryzyku niewypłacalności, oraz są lokowane w krótkoterminowe papiery wartościowe, instrumenty rynku pieniężnego emitowane przez emitentów o minimalnym ryzyku niewypłacalności.
6. Fundusz, działający na rachunek Subfunduszu, przy zawieraniu umów mających za przedmiot kategorie lokat wymienione w Art. 126. ust. 2 pkt 2) Statutu kieruje się w szczególności następującymi kryteriami:
 - 1) płynności,
 - 2) ceny,
 - 3) dostępności,
 - 4) zgodności ze strategią i celem inwestycyjnym,
 - 5) ryzykiem kredytowym,
 - 6) wyceny,
 - 7) konkurencyjności rentowności w porównaniu do alternatywnych instrumentów finansowych dostępnych na rynku.
7. Podstawowe kryteria doboru lokat w odniesieniu do lokat wskazanych w Art. 126 ust. 2 pkt. 3) Statutu określone są w Art. 126 ust. 5 i ust. 6 Statutu.
8. Inwestycje w jednostki uczestnictwa oraz tytuły uczestnictwa emitowane przez fundusze zagraniczne lub instytucje wspólnego inwestowania mające siedzibę za granicą dokonywane będą:
 - 1) przy uwzględnieniu kryteriów doboru lokat wskazanych w ust. 4 w odniesieniu do funduszy i instytucji wspólnego inwestowania o charakterze akcyjnym,

- 2) przy uwzględnieniu kryteriów doboru lokat wskazanych w ust. 6 w odniesieniu do funduszy i instytucji wspólnego inwestowania o charakterze dłużnym.

Art. 129. Pożyczki i kredyty

Fundusz działający na rachunek Subfunduszu, może zaciągać, wyłącznie w bankach krajowych lub instytucjach kredytowych, pożyczki i kredyty, o terminie spłaty do roku, w łącznej wysokości nie przekraczającej 10% Wartości Aktywów Netto Subfunduszu w chwili zawarcia umowy pożyczki lub kredytu.

Art. 130. Wysokość minimalnych wpłat tytułem nabycia Jednostek Uczestnictwa Subfunduszu

1. Pierwsza i każda następna wpłata środków pieniężnych na nabycie Jednostek Uczestnictwa kategorii A, B, C, D, E, F, G, H, I, J, K, L, M oraz N Subfunduszu powinna wynosić nie mniej niż 100 złotych, każda następna wpłata Uczestnika Funduszu – nie mniej niż 100 złotych. Fundusz może określić niższą pierwszą i kolejną minimalną wpłatę, na nabycie Jednostek Uczestnictwa kategorii A, B, C, D, E, F, G, H, I, J, K, L, M oraz N Subfunduszu nie niższą jednak niż 20 złotych, a osoby uczestniczące w pracowniczych programach emerytalnych, Uczestników IKE lub Uczestników IKZE lub Specjalistycznych Planach Inwestycyjnych Fundusz może zwolnić z obowiązku dokonania minimalnej wpłaty na nabycie Jednostek Uczestnictwa Subfunduszu.

1a. (skreślono).

2. W przypadku gromadzenia oszczędności na IKE minimalna wysokość pierwszej wpłaty na nabycie Jednostek Uczestnictwa kategorii A, B i C Subfunduszu wynosi 3.000 złotych, przy czym Umowa o prowadzenie IKE może przewidywać niższą minimalną wysokość pierwszej wpłaty na nabycie Jednostek Uczestnictwa kategorii A, B i C Subfunduszu. W przypadku gromadzenia oszczędności na IKZE minimalna wysokość pierwszej wpłaty na nabycie Jednostek Uczestnictwa kategorii A, B i C Subfunduszu wynosi 3.000 złotych, przy czym Umowa o prowadzenie IKZE może przewidywać niższą minimalną wysokość pierwszej wpłaty na nabycie Jednostek Uczestnictwa kategorii A, B i C Subfunduszu.
3. Wpłaty i wypłaty środków pieniężnych w związku ze zbywaniem i odkupywaniem Jednostek Uczestnictwa dokonywane są w złotych.

Art. 131. Maksymalne wysokości opłat

1. Wysokość opłaty manipulacyjnej pobieranej przy zbywaniu Jednostek Uczestnictwa Subfunduszu nie może przekroczyć:
 - 1) w przypadku Jednostek Uczestnictwa kategorii A: 5%,
 - 2) w przypadku Jednostek Uczestnictwa kategorii B: 5%,
 - 3) w przypadku Jednostek Uczestnictwa kategorii C: 5%,
 - 4) w przypadku Jednostek Uczestnictwa kategorii D: 0%,
 - 5) w przypadku Jednostek Uczestnictwa kategorii E: 5%,
 - 6) w przypadku Jednostek Uczestnictwa kategorii F: 5%,
 - 7) w przypadku Jednostek Uczestnictwa kategorii G: 5%,
 - 8) w przypadku Jednostek Uczestnictwa kategorii I: 5%,

- 9) w przypadku Jednostek Uczestnictwa kategorii J: 4%,
- 10) w przypadku Jednostek Uczestnictwa kategorii K: 3%,
- 11) w przypadku Jednostek Uczestnictwa kategorii L: 2%,
- 12) w przypadku Jednostek Uczestnictwa kategorii M: 1%,

środków wpłacanych na nabycie Jednostek Uczestnictwa danej kategorii. Wysokość stawki opłaty manipulacyjnej może być zależna od wartości środków wpłacanych w celu nabycia Jednostek Uczestnictwa i wartości Jednostek Uczestnictwa należących już do Uczestnika oraz od sposobu dokonania wpłaty na nabycie Jednostek Uczestnictwa. Z zastrzeżeniem art. 27 ust. 4 Statutu, opłata za otwarcie Subrejestrów ustalana jest przez Towarzystwo i nie może być wyższa niż 1.000 złotych. Przy zbywaniu Jednostek Uczestnictwa Subfunduszu kategorii innych niż wskazane powyżej nie są pobierane opłaty manipulacyjne

3. Wysokość opłaty manipulacyjnej pobieranej przy odkupywaniu Jednostek Uczestnictwa Subfunduszu nie może przekroczyć:

- 1) w przypadku Jednostek Uczestnictwa kategorii A: 5%,
- 2) (skreślone),
- 3) (skreślone).
- 4) w przypadku Jednostek Uczestnictwa kategorii D: 0%,
- 5) w przypadku Jednostek Uczestnictwa kategorii E: 4 %,
- 6) w przypadku Jednostek Uczestnictwa kategorii F: 3%,
- 7) w przypadku Jednostek Uczestnictwa kategorii G: 2%

wypłacanych środków przez Uczestnika w wyniku odkupienia Jednostek Uczestnictwa. Przy odkupywaniu Jednostek Uczestnictwa Subfunduszu kategorii innych niż wskazane powyżej nie są pobierane opłaty manipulacyjne

Art. 132. Pokrywanie kosztów Subfunduszu

1. Towarzystwo z własnych środków, w tym Wynagrodzenia Towarzystwa, pokrywa wszelkie koszty Subfunduszu, za wyjątkiem kosztów wskazanych w ust. 2, ust. 3, ust. 3a – 3e. Towarzystwo pokrywa także koszty wskazane w ust. 5 przekraczające przewidziany limit. Towarzystwo może również w odniesieniu do Subfunduszu podjąć decyzje o pokrywaniu określonych kosztów wskazanych w ust. 2, ust. 3, ust. 3a – 3e obciążających Subfundusz z własnych środków, w całości lub części przez czas oznaczony lub nieoznaczony.
2. Oprócz Wynagrodzenia Towarzystwa Aktywa Subfunduszu przypadające na Jednostki Uczestnictwa kategorii A, D, E, F G, H obciążają następujące koszty nielimitowane:
 - 1) koszty prowizji maklerskich i opłat związanych z nabywaniem i zbywaniem instrumentów finansowych,
 - 2) prowizje i opłaty związane z obsługą i spłatą zaciągniętych pożyczek i kredytów bankowych,
 - 3) podatki i inne obciążenia nałożone przez właściwe organy państwowe w związku z działalnością Funduszu,
 - 4) opłaty za zezwolenia i opłaty rejestracyjne.

- 5) koszty postępowań sądowych, zabezpieczających, egzekucyjnych lub administracyjnych, które mogą być prowadzone w celu realizacji świadczeń wynikających z wierzytelności Funduszu, w tym w szczególności opłaty i koszty sądowe.
3. Oprócz Wynagrodzenia Towarzystwa Aktywa Subfunduszu przypadające na Jednostki Uczestnictwa kategorii A, D, E, F G, H obciążają następujące koszty, pokrywane przez Fundusz w wysokości nie wyższej niż podane niżej limity określone w skali roku:
- 1) koszty opłat i prowizji bankowych, w tym prowizji i opłat za przechowywanie papierów wartościowych, za prowadzenie rachunków bankowych oraz inne koszty usług Depozytariusza ponoszone przez Fundusz, takich jak koszty prowadzenia rejestru Aktywów Subfunduszu, weryfikacji wyceny Wartości Aktywów Netto na Jednostkę Uczestnictwa, do wysokości 0,2% Wartości Aktywów Netto Subfunduszu rocznie,
 - 2) koszty usług Agenta Transferowego do wysokości 0,3% Wartości Aktywów Netto Subfunduszu rocznie,
 - 3) koszty usług podmiotu uprawnionego do badania sprawozdań finansowych do wysokości 0,2% Wartości Aktywów Netto Subfunduszu rocznie,
 - 4) koszty dokonywania ogłoszeń i publikacji materiałów związanych z działalnością Subfunduszu, w szczególności wymaganych przepisami prawa i Statutu, druku prospektu i sprawozdań finansowych, przygotowania i druku materiałów informacyjnych do wysokości 0,5% Wartości Aktywów Netto Subfunduszu rocznie,
 - 5) koszty prowadzenia ksiąg rachunkowych, w tym koszty oprogramowania służącego do wyceny Aktywów Subfunduszu, koszty wynagrodzenia za wycenę Aktywów Subfunduszu oraz ustalanie Wartości Aktywów Netto i Wartości Aktywów Netto na Jednostkę Uczestnictwa Subfunduszu, do wysokości 0,1% Wartości Aktywów Netto Subfunduszu rocznie.
- 3a. Oprócz Wynagrodzenia Towarzystwa Aktywa Subfunduszu przypadające na Jednostki Uczestnictwa kategorii B, C, I, J K, L, M, N obciążają następujące koszty:
- 1) prowizje i opłaty na rzecz firm inwestycyjnych lub banków, z których Fundusz korzysta, zawierając transakcje w ramach lokowania Aktywów Subfunduszu;
 - 2) prowizje i opłaty związane z umowami i transakcjami Funduszu, zawieranymi w ramach lokowania Aktywów Subfunduszu;
 - 3) prowizje i opłaty związane z przechowywaniem Aktywów Subfunduszu;
 - 4) prowizje i opłaty na rzecz instytucji depozytowych i rozliczeniowych, z których usług Fundusz korzysta w ramach lokowania Aktywów Subfunduszu;
 - 5) wynagrodzenie Depozytariusza Funduszu;
 - 6) koszty związane z prowadzeniem rejestru Uczestników Funduszu i subrejestru Uczestników Subfunduszu;
 - 7) podatki i opłaty, wymagane w związku z działalnością Funduszu, w tym opłaty za zezwolenia, jeżeli obowiązek ich poniesienia wynika z przepisów prawa;
 - 8) koszty ogłoszeń wymaganych w związku z działalnością Funduszu w zakresie dotyczącym Subfunduszu zgodnie z postanowieniami Statutu lub przepisami prawa;

- 9) koszty druku i publikacji materiałów informacyjnych Funduszu lub Subfunduszu wymaganych przepisami prawa;
- 10) koszty likwidacji Funduszu lub Subfunduszu;
- 11) wynagrodzenie likwidatora Funduszu lub Subfunduszu.

3b. Koszty, o których mowa w ust. 3a pkt 5 i 6, mogą być pokrywane z Aktywów Subfunduszu do wysokości:

- 1) 0,5% średniej Wartości Aktywów Netto Subfunduszu przypadających odpowiednio na Jednostki Uczestnictwa kategorii B, C, I, J K, L, M, N w danym roku kalendarzowym - gdy Wartość Aktywów Netto Subfunduszu przypadających odpowiednio na Jednostki Uczestnictwa kategorii B, C, I, J K, L, M, N nie jest wyższa niż 10 000 000 zł;
- 2) sumy kwoty 50 000 zł i 0,05% średniej Wartości Aktywów Netto Subfunduszu przypadających odpowiednio na Jednostki Uczestnictwa kategorii B, C, I, J K, L, M, N, ponad kwotę 10 000 000 zł - gdy Wartość Aktywów Netto Subfunduszu przypadających odpowiednio na Jednostki Uczestnictwa kategorii B, C, I, J K, L, M, N jest wyższa niż 10 000 000 zł.

3c. Koszty, o których mowa w ust. 3a pkt 11, mogą być pokrywane z aktywów Subfunduszu w wysokości nie wyższej niż 0,5% Wartości Aktywów Netto Subfunduszu przypadających na Jednostki Uczestnictwa kategorii B, C, I, J K, L, M, N w skali roku.

3d. Koszty, o których mowa w ust. 3a pkt 1-6 i 8-10, nie mogą odbiegać od przyjętych w obrocie zwykłych kosztów wykonywania tego rodzaju usług.

3e. Aktywa Subfunduszu przypadające na Jednostki Uczestnictwa kategorii B, C, I, J K, L, M, N obciążają ponadto następujące koszty, pokrywane przez Fundusz w wysokości nie wyższej niż podane niżej limity określone w skali roku:

- 1) koszty usług podmiotu uprawnionego do badania sprawozdań finansowych do wysokości 0,2% Wartości Aktywów Netto Subfunduszu rocznie,
- 2) koszty prowadzenia ksiąg rachunkowych, w tym koszty oprogramowania służącego do wyceny Aktywów Subfunduszu, koszty serwisów informacyjnych, koszty wynagrodzenia za wycenę Aktywów Subfunduszu oraz ustalanie Wartości Aktywów Netto i Wartości Aktywów Netto na Jednostkę Uczestnictwa Subfunduszu, do wysokości 0,1% Wartości Aktywów Netto Subfunduszu rocznie,
- 3) koszty postępowań sądowych, zabezpieczających, egzekucyjnych lub administracyjnych, które mogą być prowadzone w celu realizacji świadczeń wynikających z wierzycelności Funduszu, w tym w szczególności opłaty i koszty sądowe,
- 4) koszty zmian Statutu obejmujące: koszty obsługi prawnej bezpośrednio związanej ze zmianami statutu, w tym koszty notarialne do wysokości 0,04 % Wartości Aktywów Netto Subfunduszu rocznie
- 5) koszty wynagrodzenia podmiotów zewnętrznych, innych niż Towarzystwo, związane z inwestycjami w kategorii lokat określone dla danego Subfunduszu, świadczących, na rzecz Subfunduszu następujące usługi: usługi obsługi prawnej niezwiązanej z działalnością inwestycyjną, analityczną i doradczą w zakresie zarządzania portfelem inwestycyjnym Subfunduszu, usługi doradztwa podatkowego i księgowego, w tym wyceny składników portfela do wysokości 100.000 zł rocznie

- 6) koszty odsetek od zaciągniętych kredytów i pożyczek,
- 7) opłaty za zezwolenia i opłaty rejestracyjne.

w wysokości nie wyższej – łącznie z kosztami wynagrodzenia Towarzystwa - niż 0,6% Wartości Aktywów Netto przypadających odpowiednio na Jednostki Uczestnictwa kategorii B, C, I, J, K, L, M, N w skali roku.

4. Koszty, o których mowa w ust. 2, ust. 3, ust. 3a – 3e, pokrywane są przez Subfundusz w takim zakresie w jakim dotyczą proporcjonalnie składników Aktywów Subfunduszu, chyba że koszty te związane są wyłącznie z funkcjonowaniem Subfunduszu, wówczas pokrywa je w całości Subfundusz.
5. Jeżeli obowiązek pokrycia kosztów, o których mowa w ust. 2, ust. 3, ust. 3a – 3e obciąża kilka Subfunduszy łącznie i nie można ustalić części, która obciąża Subfundusz, partycypację Subfunduszu w tych kosztach oblicza się na podstawie stosunku Wartości Aktywów Netto Subfunduszu do sumy Wartości Aktywów Netto wszystkich Subfunduszy, na których ciąży obowiązek pokrycia tych kosztów.
6. Jeżeli obowiązek pokrycia kosztów, o których mowa w ust. 2, ust. 3, ust. 3a – 3e obciąża Fundusz w całości i nie można ustalić części, która obciąża Subfundusz, partycypację Subfunduszu w tych kosztach oblicza się na podstawie stosunku Wartości Aktywów Netto tego Subfunduszu do Wartości Aktywów Netto Funduszu..
7. Wartość Aktywów Netto Funduszu, Wartość Aktywów Netto Subfunduszu i innych Subfunduszy, na potrzeby dokonywania obliczeń, o których mowa w ust. 3 powyżej, ustalana jest w Dniu Wyceny poprzedzającym dzień, w którym nastąpiło ujęcie w księgach rachunkowych Funduszu kosztów, o których mowa powyżej.
8. Pokrycie kosztów, o których mowa w ust. 2, ust. 3, ust. 3a – 3e następuje w terminach wymagalności wynikających z umów na podstawie których te koszty są ponoszone lub w terminach określonych przepisami prawa.
9. Wynagrodzenie likwidatora Subfunduszu stanowi koszt Subfunduszu. Wynagrodzenie likwidatora Subfunduszu nie będzie wyższe niż 100.000 zł. Inne niż wynagrodzenie likwidatora koszty likwidacji Subfunduszu, takie jak w szczególności koszty postępowań sądowych, koszty zbywania Aktywów Subfunduszu (to jest koszty ponoszone na rzecz podmiotów (organizacji), z których pośredniczenia w zbywaniu Aktywów Subfunduszu korzysta likwidator na mocy przepisów prawa lub innych regulacji których stroną jest Fundusz – w szczególności koszty prowizji maklerskich oraz prowizji i opłat za prowadzenie rachunków bankowych i rachunków papierów wartościowych), koszty ogłoszeń stanowią koszty nielimitowane Subfunduszu.
10. Wynagrodzenie likwidatora Funduszu stanowi koszt Subfunduszu – w wysokości ustalonej na podstawie stosunku Wartości Aktywów Netto Subfunduszu do Wartości Aktywów Netto Funduszu. Wynagrodzenie likwidatora Funduszu nie będzie wyższe niż wynagrodzenie Towarzystwa za zarządzenie Subfunduszem. Inne niż wynagrodzenie likwidatora koszty likwidacji Funduszu, takie jak w szczególności koszty badania sprawozdań finansowych Funduszu, koszty postępowań sądowych, koszty zbywania Aktywów Funduszu (to jest koszty ponoszone na rzecz podmiotów (organizacji), z których pośredniczenia w zbywaniu Aktywów Funduszu korzysta na mocy przepisów prawa lub innych regulacji których stroną jest Fundusz – w szczególności koszty prowizji maklerskich oraz prowizji i opłat za prowadzenie rachunków bankowych i rachunków papierów wartościowych), koszty ogłoszeń stanowią koszty nielimitowane Subfunduszu i będą pokrywane zgodnie z zasadami określonymi w ust. 4 – 8 powyżej.
11. Koszty działalności Subfunduszu, które nie są pokrywane na zasadach określonych powyżej, pokrywa Towarzystwo z własnych środków.

12. (skreślony)

Art. 133. Wynagrodzenie Towarzystwa za zarządzanie Subfunduszem

1. Towarzystwo jest uprawnione do pobierania wynagrodzenia za zarządzanie Subfunduszem, na które to wynagrodzenie składa się:

1) wynagrodzenie stałe za zarządzanie w wysokości do:

- a) w przypadku Jednostek Uczestnictwa kategorii A: 2% rocznie, z którego nie więcej niż 2% przeznaczane jest na pokrycie kosztów działalności Subfunduszu, o których mowa w art. 132 ust. 1 Statutu, naliczane i wypłacane zgodnie z zasadami określonymi w ust. 3 poniżej. W przypadku jeżeli koszty działalności Subfunduszu, o których mowa w art. 132 ust. 1 Statutu przekroczą 2 %, Towarzystwo pokrywa je ze środków własnych,
- b) w przypadku Jednostek Uczestnictwa kategorii B: 0,6% rocznie,
- c) w przypadku Jednostek Uczestnictwa kategorii C: 0,6% rocznie,
- d) w przypadku Jednostek Uczestnictwa kategorii D: 1,5% rocznie,
- e) w przypadku Jednostek Uczestnictwa kategorii E: 2% rocznie,
- f) w przypadku Jednostek Uczestnictwa kategorii F: 2% rocznie,
- g) w przypadku Jednostek Uczestnictwa kategorii G: 2% rocznie,
- h) w przypadku Jednostek Uczestnictwa kategorii H: 2% rocznie
- i) w przypadku Jednostek Uczestnictwa kategorii I: 0,6% rocznie,
- j) w przypadku Jednostek Uczestnictwa kategorii J: 0,6% rocznie,
- k) w przypadku Jednostek Uczestnictwa kategorii K: 0,6% rocznie,
- l) w przypadku Jednostek Uczestnictwa kategorii L: 0,6% rocznie,
- m) w przypadku Jednostek Uczestnictwa kategorii M: 0,6% rocznie,
- n) w przypadku Jednostek Uczestnictwa kategorii N: 0,6% rocznie,

2) wynagrodzenie zmienne za zarządzanie uzależnione od wyników zarządzania Subfunduszem, naliczane i wypłacane zgodnie z zasadami określonymi w art. 32..

2. Koszty działalności Subfunduszu, o których mowa w art. 132 ust. 1 Statutu, w zakresie, w którym nie są pokrywane zgodnie z ust. 1 pkt 1) przez Towarzystwo z wynagrodzenia stałego za zarządzanie, pokrywane są przez Towarzystwo ze środków własnych.

3. Wynagrodzenie stałe naliczane jest w każdym Dniu Wyceny i za każdy dzień roku liczonego jako 365 lub 366 dni w przypadku gdy rok kalendarzowy ma 366 dni, od Wartości Aktywów Netto Subfunduszu z poprzedniego Dnia Wyceny, przypadającej na Jednostki Uczestnictwa danej kategorii. Wynagrodzenie stałe pobierane jest miesięcznie i przekazywane ze środków Subfunduszu, w terminie do 15 dnia następnego miesiąca.

4. Towarzystwo jest uprawnione do pobierania wynagrodzenia zmiennego za zarządzanie w odniesieniu do Jednostek Uczestnictwa kategorii A, E, F, G, H, K i L. Wynagrodzenie zmienne może zostać pobrane po spełnieniu warunków, o których mowa w art. 32 ust. 6 i będzie obliczane i wypłacane Towarzystwu w wartości i terminach, o których mowa w art. 32 ust. 8..

5. Wskaźnik referencyjny, o którym mowa w art. 32 ust. 3 pkt 1) oparty jest w 90% o indeks MSCI Emerging Markets Net Total Return Index oraz w 10% o stawkę WIBID 1M. Wskaźnik referencyjny wyliczany jest wobec kategorii

Jednostek Uczestnictwa Subfunduszu w odniesieniu do których, zgodnie z decyzją Towarzystwa, pobierane jest wynagrodzenie zmienne. Wartość wskaźnika referencyjnego obliczana jest dla każdego Dnia Wyceny Okresu Odniesienia z dokładnością wyniku do części setnych według następującego wzoru:

$$BV(i) = BV(t_1) \times \left[90\% \times \frac{IDX(i)}{IDX(t_1)} + 10\% \times \left(1 + \frac{WIBID1M(t_1-2) * D}{365} \right) \right]$$

gdzie:

BV(x) – wartość Wskaźnika referencyjnego w dniu „x”, gdzie „x” to zdefiniowany Dzień Wyceny; przy czym wartość wskaźnika referencyjnego w pierwszym dniu pierwszego Okresu Odniesienia wynosi 100;

gdzie zdefiniowany Dzień Wyceny „x” przyjmuje następujące wartości:

i – Dzień Wyceny

t₁ – pierwszy dzień Okresu odsetkowego; Okres odsetkowy (okres czasu dla którego ustalana jest stawka WIBID) rozpoczyna się w ostatnim Dniu Wyceny miesiąca kalendarzowego poprzedzającego miesiąc kalendarzowy, do którego należy dzień „i”, a kończy się w ostatnim Dniu Wyceny miesiąca kalendarzowego do którego należy dzień „i”, z zastrzeżeniem że pierwszy Okres odsetkowy rozpoczyna się w pierwszym Dniu Wyceny pierwszego Okresu Odniesienia.

t₁₋₂ – Dzień Wyceny przypadający na 2 dni robocze przed pierwszym dniem Okresu odsetkowego;

IDX(x) – wartość indeksu MSCI Emerging Markets Net Total Return Index (TICKER: NDUEEGF Index) w dniu „x”, gdzie „x” to zdefiniowany Dzień Wyceny. Wartość indeksu, o którym mowa w zdaniu poprzednim, jest obliczana przez Administratora MSCI Limited. Wartość indeksu jest publikowana przez serwis Bloomberg oraz na stronie msci.com. Wartość indeksu ustalana jest na podstawie wartości indeksu z zamknięcia notowań tego indeksu danego Dnia Wyceny lub jego ostatniej dostępnej wartości.

WIBID1M(x) – stawka WIBID dla depozytów 1-miesięcznych (ISIN: PL9999999128) na rynku międzybankowym w dniu „x”, gdzie „x” to zdefiniowany Dzień Wyceny, z zastrzeżeniem, że w odniesieniu do pierwszego Okresu odsetkowego w przypadku, gdy dzień rozpoczęcia obliczania wskaźnika referencyjnego przypadnie w trakcie trwania miesiąca kalendarzowego wartość Wskaźnika referencyjnego zostanie ustalona w oparciu o stawkę ustaloną na podstawie stawek WIBID, której długość będzie proporcjonalna do długości Okresu odsetkowego. Administratorem stawki, o której mowa w zdaniu poprzednim, jest GPW Benchmark. Wartość stawki jest publikowana przez serwis Bloomberg oraz na stronie internetowej gpwbenchmark.pl.

D - liczba dni kalendarzowych od dnia „t₁”, do dnia „i”

Dostosowanie proporcji składników wskaźnika referencyjnego (rebalancing) przypada każdorazowo na dzień t₁ (częstotliwość miesięczna).

Jeżeli serwis Bloomberg oraz administrator nie opublikują danego dnia wysokości indeksu lub stawki, do kalkulacji wskaźnika referencyjnego przyjmuje się ostatnią znaną wartość indeksu lub stawki.

6. Towarzystwo może postanowić o niepobieraniu lub pobieraniu części wynagrodzenia, o którym mowa w ust. 1 pkt 1 i pkt 2).

(„Rozdział XXIV” – od art. 134 do art. 142 Statutu – skreślony)

(„Rozdział XXV” – od art. 143 do art. 151 Statutu – skreślony)

(„Rozdział XXVI” – od art. 152 do art. 160 Statutu – skreślony)

Rozdział XXVII. Max

Art. 161. Cel inwestycyjny Max

1. Celem inwestycyjnym Subfunduszu jest długoterminowy wzrost wartości Aktywów Subfunduszu w wyniku wzrostu wartości lokat.

2. Subfundusz nie gwarantuje osiągnięcia celu inwestycyjnego.

Art. 162. Rodzaje lokat dokonywanych przez Max

1. Fundusz lokując Aktywa Subfunduszu przestrzega zasad i ograniczeń wynikających ze Statutu i Ustawy.
2. Fundusz lokuje Aktywa Subfunduszu w następujące kategorie lokat:
 - 1) akcje, warranty subskrypcyjne, prawa do akcji, prawa poboru, kwity depozytowe, na zasadach określonych w ust. 3,
 - 2) listy zastawne, dłużne papiery wartościowe oraz Instrumenty Rynku Pieniężnego na zasadach określonych w ust. 3,
 - 3) Instrumenty Pochodne, w tym Niewystandaryzowane Instrumenty Pochodne, na zasadach określonych w ust. 4 – 8,
 - 4) jednostki uczestnictwa oraz tytuły uczestnictwa emitowane przez fundusze zagraniczne lub instytucje wspólnego inwestowania mające siedzibę za granicą, na zasadach określonych w ust. 9,
 - 5) depozyty bankowe, na zasadach określonych w ust. 10.
3. Dokonując lokat w kategorii lokat, o których mowa w ust. 2 pkt 1) i 2), Fundusz lokuje Aktywa Subfunduszu w:
 - 1) papiery wartościowe emitowane, poręczone lub gwarantowane przez Skarb Państwa lub Narodowy Bank Polski, papiery wartościowe i Instrumenty Rynku Pieniężnego dopuszczone do obrotu na rynku regulowanym na terytorium Rzeczypospolitej Polskiej lub w państwie członkowskim lub na rynku zorganizowanym niebędącym rynkiem regulowanym w Rzeczypospolitej Polskiej lub państwie członkowskim lub na rynku zorganizowanym niebędącym rynkiem regulowanym w Rzeczypospolitej Polskiej lub w innym państwie członkowskim, na następujących rynkach zorganizowanych w państwach należących do OECD innych niż Rzeczpospolita Polska i państwo członkowskie: Australian Securities Exchange, Canadian National Stock Exchange, Tokyo Stock Exchange, Osaka Securities Exchange, Korea Exchange, Mexican Stock Exchange, New Zealand Exchange, Oslo Stock Exchange, SIX Swiss Exchange, Borsa Istanbul, Turkish Derivatives Exchange, New York Stock Exchange, Nasdaq (NASD), Amex (American Stock Exchange) oraz CBOT (Chicago Board of Trade) oraz w następujących państwach nienależących do OECD: Serbia– po uzyskaniu stosownej zgody Komisji udzielonej na podstawie art. 93 ust. 2 Ustawy,
 - 1a) papiery wartościowe i Instrumenty Rynku Pieniężnego dopuszczone do obrotu na rynku zorganizowanym London Stock Exchange (LSE) – od dnia następującego po dniu, w którym upłynął okres przejściowy, o którym mowa w art. 1 ustawy z dnia 19 lipca 2019 r. o okresie przejściowym, o którym mowa w Umowie o wystąpieniu Zjednoczonego Królestwa Wielkiej Brytanii i Irlandii Północnej z Unii Europejskiej i Europejskiej Wspólnoty Energii Atomowej (Dz. U. z 2019 r. poz. 1516),
 - 2) papiery wartościowe i Instrumenty Rynku Pieniężnego będące przedmiotem oferty publicznej, jeżeli warunki emisji lub pierwszej oferty publicznej zakładają złożenie wniosku o dopuszczenie do obrotu na rynku regulowanym na terytorium Rzeczypospolitej Polskiej lub w państwie członkowskim, lub na rynkach zorganizowanych, o których mowa w pkt 1), w państwach należących do OECD, oraz gdy dopuszczenie do tego obrotu jest zapewnione w okresie nie dłuższym niż rok od dnia, w którym po raz pierwszy nastąpi zaoferowanie tych papierów lub instrumentów,
 - 3) Instrumenty Rynku Pieniężnego inne niż określone w pkt 1) i 2), spełniające wymogi, o których mowa w art. 93 ust. 1 pkt 4) Ustawy lub których emitent spełnia te wymogi,
 - 4) papiery wartościowe i Instrumenty Rynku Pieniężnego, inne niż określone w pkt 1) – 3), z tym że łączna wartość tych lokat nie może przewyższyć 10% wartości Aktywów Subfunduszu.

4. Z zastrzeżeniem ust. 5, Fundusz, na rachunek Subfunduszu może inwestować w następujące rodzaje Instrumentów Pochodnych, w tym Niewystandaryzowanych Instrumentów Pochodnych, zarówno w celu ograniczenia ryzyka inwestycyjnego jak i w celu zapewnienia sprawnego zarządzania portfelem inwestycyjnym:
 - 1) kontrakty terminowe gdzie instrumentem bazowym może być indeks giełdowy, papiery wartościowe, Instrumenty Rynku Pieniężnego, kursy walut, stopa procentowa,
 - 2) opcje gdzie instrumentem bazowym może być indeks giełdowy, papiery wartościowe, Instrumenty Rynku Pieniężnego, kursy walut, stopa procentowa,
 - 3) transakcje wymiany walut, papierów wartościowych, Instrumentów Rynku Pieniężnego i indeksów giełdowych.
5. Fundusz, działając na rachunek Subfunduszu, przy zawieraniu umów mających za przedmiot Instrumenty Pochodne kieruje się następującymi kryteriami:
 - 1) płynności,
 - 2) ceny,
 - 3) dostępności,
 - 4) zgodności ze strategią i celem inwestycyjnym,
 - 5) dopasowanie charakterystyki Instrumentu Pochodnego do polityki inwestycyjnej oraz instrumentów finansowych znajdujących się w portfelu inwestycyjnym Subfunduszu.
6. Instrumenty, o których mowa w ust. 4 mogą być wykorzystane z uwzględnieniem celu inwestycyjnego Subfunduszu w następujących sytuacjach i dla osiągnięcia poniższych celów:
 - 1) jeśli na podstawie analizy rynku lub z powodu istotnych wydarzeń gospodarczych według oceny zarządzającego istnieje znaczące ryzyko wzrostu wartości papierów wartościowych – w celu zabezpieczenia ceny nabycia papierów wartościowych,
 - 2) jeśli na podstawie analizy rynku lub z powodu istotnych wydarzeń gospodarczych według oceny zarządzającego istnieje znaczące ryzyko spadku wartości inwestycji w wyniku spadku kursu waluty, w której dokonywane są inwestycyjne – w celu ograniczenia tego ryzyka,
 - 3) jeśli koszt nabycia i utrzymywania Instrumentu Pochodnego jest niższy niż koszt nabycia i utrzymania instrumentu bazowego.
7. Fundusz, działając na rachunek Subfunduszu, może zawierać transakcje, których przedmiotem są Instrumenty Pochodne, w tym Niewystandaryzowane Instrumenty Pochodne, pod warunkiem, że:
 - 1) takie Instrumenty Pochodne, za wyjątkiem Niewystandaryzowanych Instrumentów Pochodnych są przedmiotem obrotu na rynku regulowanym w Rzeczypospolitej Polskiej lub państwie członkowskim lub na rynkach zorganizowanych, o których mowa w ust. 3 pkt 1) w państwach należących do OECD lub na rynku zorganizowanym, o którym mowa w ust. 3 pkt 1a) – od dnia wskazanego w tym postanowieniu lub na następującym rynku zorganizowanym w państwie nienależącym do OECD: Belgrade Stock Exchange – po uzyskaniu stosownej zgody Komisji udzielonej na podstawie art. 93 ust. 2 Ustawy,
 - 2) utrzymuje taką część Aktywów, która pozwala na realizację transakcji. Aktywa te obejmują w szczególności papiery wartościowe, Instrumenty Rynku Pieniężnego i inne prawa majątkowe – w przypadku, gdy transakcja przewiduje fizyczną dostawę tych papierów wartościowych, Instrumentów Rynku Pieniężnego lub innych praw majątkowych albo środki pieniężne lub płynne papiery wartościowe – w przypadku, gdy transakcja przewiduje rozliczenie pieniężne.
8. Fundusz, działając na rachunek Subfunduszu, może zawierać umowy, których przedmiotem są Niewystandaryzowane Instrumenty Pochodne, pod warunkiem, że:

- 1) stroną transakcji jest podmiot z siedzibą w Rzeczypospolitej Polskiej, państwie członkowskim lub państwie należącym do OECD innym niż państwo członkowskie, podlegający nadzorowi właściwego organu nadzoru nad rynkiem finansowym lub kapitałowym w tym państwie, lub podmiot z siedzibą w Serbii – po uzyskaniu stosownej zgody Komisji udzielonej na podstawie art. 93 ust. 2 Ustawy,
 - 2) instrumenty te podlegają codziennie możliwej do zweryfikowania wycenie według wartości godziwej,
 - 3) instrumenty te mogą zostać w dowolnym czasie sprzedane lub pozycja w nich zajęta może być w dowolnym czasie zlikwidowana lub zamknięta przez transakcję równoważącą,
 - 4) bazę dla tych instrumentów stanowią:
 - a) indeksy giełdowe,
 - b) dłużne papiery wartościowe lub Instrumenty Rynku Pieniężnego,
 - c) kursy walut – w związku z dokonywaniem lokat na zagranicznych rynkach regulowanych lub zorganizowanych,
 - d) stopy procentowe – w związku z dokonywaniem lokat w depozyty, dłużne papiery wartościowe, Instrumenty Rynku Pieniężnego i w związku z Aktywami utrzymywanymi na zaspokojenie bieżących zobowiązań Subfunduszu.
9. Fundusz, działając na rachunek Subfunduszu, może nabywać:
- 1) jednostki uczestnictwa innych funduszy inwestycyjnych otwartych mających siedzibę na terytorium Rzeczypospolitej Polskiej,
 - 2) tytuły uczestnictwa emitowane przez fundusze zagraniczne,
 - 3) tytuły uczestnictwa emitowane przez instytucje wspólnego inwestowania mające siedzibę za granicą, jeżeli:
 - a) instytucje te oferują publicznie tytuły uczestnictwa i umarzają je na żądanie uczestnika,
 - b) instytucje te podlegają nadzorowi właściwego organu nadzoru nad rynkiem finansowym lub kapitałowym państwa członkowskiego lub państwa należącego do OECD oraz zapewniona jest, na zasadzie wzajemności, współpraca Komisji z tym organem,
 - c) ochrona posiadaczy tytułów uczestnictwa tych instytucji jest taka sama jak posiadaczy jednostek uczestnictwa funduszy inwestycyjnych otwartych, w szczególności instytucje te stosują ograniczenia inwestycyjne co najmniej takie, jak określone w Rozdziale 1 Działu V Ustawy,
 - d) instytucje te są obowiązane do sporządzania rocznych i półrocznych sprawozdań finansowych
– pod warunkiem, że nie więcej niż 10% wartości aktywów tych funduszy inwestycyjnych otwartych, funduszy zagranicznych lub instytucji może być, zgodnie z ich statutem lub regulaminem, zainwestowana łącznie w jednostki uczestnictwa innych funduszy inwestycyjnych otwartych oraz tytuły uczestnictwa innych funduszy zagranicznych i instytucji wspólnego inwestowania.
10. Fundusz, działając na rachunek Subfunduszu, może lokować swoje Aktywa w depozyty w bankach krajowych, instytucjach kredytowych, a także za zgodą Komisji w bankach zagranicznych, o terminie zapadalności nie dłuższym niż rok płatne na każde żądanie lub które można wycofać przed terminem zapadalności.
11. Fundusz, działając na rachunek Subfunduszu, może udzielać innym podmiotom pożyczek, których przedmiotem są zdematerializowane papiery wartościowe, na zasadach określonych w Ustawie.
12. Fundusz utrzymuje, wyłącznie w zakresie niezbędnym do zaspokojenia zobowiązań Subfunduszu, część Aktywów Subfunduszu na rachunkach bankowych.

Art. 163. Zasady dywersyfikacji lokat i inne ograniczenia inwestycyjne

1. Subfundusz jest subfunduszem funduszy, w którym co najmniej 50% wartości Aktywów Subfunduszu będzie lokowane w:
 - 1) jednostki uczestnictwa innych funduszy inwestycyjnych otwartych mających siedzibę na terytorium Rzeczypospolitej Polskiej, oraz subfunduszy wyodrębnionych w ramach tych funduszy,
 - 2) tytuły uczestnictwa funduszy zagranicznych lub instytucji wspólnego inwestowania, o której mowa w art. 162 ust. 9 Statutu oraz subfunduszy wyodrębnionych w ramach tych funduszy lub instytucji

– które to fundusze, instytucje lub subfundusze dokonują lokat, głównie w zagraniczne akcje lub papiery dłużne. W pozostałej części, Fundusz, działając na rachunek Subfunduszu, może inwestować Aktywa Subfunduszu w inne kategorie lokat wymienione w art. 162 ust. 2 Statutu.
2. Z zastrzeżeniem ustępów poniższych, do 5% wartości Aktywów Subfunduszu może być lokowane w papiery wartościowe lub Instrumenty Rynku Pieniężnego wyemitowane przez jeden podmiot.
3. Fundusz, z zastrzeżeniem postanowień niniejszego ustępu i ust. 3a, nie może lokować więcej niż 25% Wartości Aktywów Funduszu w:
 - 1) listy zastawne wyemitowane przez jeden bank hipoteczny w rozumieniu ustawy z dnia 29 sierpnia 1997 r. o listach zastawnych i bankach hipotecznych (Dz. U. z 2003 r. Nr 99, poz. 919, ze zm.) lub
 - 2) dłużne papiery wartościowe wyemitowane przez jedną instytucję kredytową, która podlega szczególnemu nadzorowi publicznemu mającemu na celu ochronę posiadaczy tych papierów wartościowych, pod warunkiem, że kwoty uzyskane z emisji tych papierów wartościowych są inwestowane przez emitenta w aktywa, które w całym okresie do dnia wykupu zapewniają spełnienie wszystkich świadczeń pieniężnych wynikających z tych papierów wartościowych oraz w przypadku niewypłacalności emitenta zapewniają pierwszeństwo w odzyskaniu wszystkich świadczeń pieniężnych wynikających z tych papierów wartościowych.
- 3a. Suma lokat w papiery wartościowe, o których mowa w ust. 3, nie może przekraczać 80% Wartości Aktywów Funduszu. Suma lokat w listy zastawne nie może przekraczać 80% Wartości Aktywów Funduszu. Łączna wartość lokat w papiery wartościowe lub Instrumenty Rynku Pieniężnego wyemitowane przez ten sam bank hipoteczny, depozyty w tym podmiocie oraz wartość ryzyka kontrahenta wynikająca z transakcji, których przedmiotem są Niewystandaryzowane Instrumenty Pochodne, zawartych z tym samym bankiem, nie może przekroczyć 35% Wartości Aktywów Funduszu.
4. Fundusz, działając na rachunek Subfunduszu, może lokować od 5% do 10% wartości Aktywów Subfunduszu w papiery wartościowe wyemitowane przez jeden podmiot lub Instrumenty Rynku Pieniężnego, jeżeli łączna wartość takich lokat nie przekroczy 40% wartości Aktywów Subfunduszu.
5. Przepisów ust. 2 i 4 nie stosuje się do depozytów i transakcji, których przedmiotem są Niewystandaryzowane Instrumenty Pochodne, zawieranych z podmiotami podlegającymi nadzorowi właściwego organu nadzoru nad rynkiem finansowym, a także do jednostek uczestnictwa i tytułów uczestnictwa funduszy zagranicznych lub instytucji wspólnego inwestowania.
6. Łączna wartość lokat w papiery wartościowe lub Instrumenty Rynku Pieniężnego wyemitowane przez jeden podmiot, depozyty w tym podmiocie oraz wartość ryzyka kontrahenta wynikająca z transakcji, których przedmiotem są Niewystandaryzowane Instrumenty Pochodne, zawartych z tym podmiotem nie może przekroczyć 20% wartości Aktywów Subfunduszu.
7. Fundusz, działając na rachunek Subfunduszu, może lokować do 35% wartości Aktywów Subfunduszu w papiery wartościowe emitowane przez Skarb Państwa, Narodowy Bank Polski, jednostkę samorządu terytorialnego, państwo członkowskie, jednostkę samorządu terytorialnego państwa członkowskiego, państwo należące do OECD lub międzynarodową instytucję finansową, której członkiem jest Rzeczpospolita Polska lub co najmniej jedno państwo członkowskie.

8. Fundusz, działając na rachunek Subfunduszu, może lokować do 35% wartości Aktywów Subfunduszu w papiery wartościowe poręczone lub gwarantowane przez podmioty, o których mowa w ust. 7 powyżej, przy czym łączna wartość lokat w papiery wartościowe lub Instrumenty Rynku Pieniężnego wyemitowane przez podmiot, którego papiery wartościowe są poręczane lub gwarantowane, depozytów w tym podmiocie oraz wartość ryzyka kontrahenta wynikająca z transakcji, których przedmiotem są Niewystandaryzowane Instrumenty Pochodne, zawartych z tym podmiotem nie może przekroczyć 35% wartości Aktywów Subfunduszu.
9. Skreślono.
10. Skreślono.
11. Podmioty należące do grupy kapitałowej w rozumieniu Ustawy o rachunkowości, dla której jest sporządzane skonsolidowane sprawozdanie finansowe, traktuje się, do celu stosowania limitów inwestycyjnych, jako jeden podmiot.
12. Fundusz, działając na rachunek Subfunduszu, może lokować do 20 % wartości Aktywów Subfunduszu łącznie w papiery wartościowe lub Instrumenty Rynku Pieniężnego wyemitowane przez podmioty należące do grupy kapitałowej, o której mowa w ust. 11. W przypadku, o którym mowa w zdaniu poprzednim, Fundusz, działając na rachunek Subfunduszu, nie może lokować więcej niż 10% wartości Aktywów Subfunduszu w papiery wartościowe lub Instrumenty Rynku Pieniężnego wyemitowane przez jeden podmiot należący do grupy kapitałowej.
13. Łączna wartość lokat Subfunduszu w papiery wartościowe i Instrumenty Rynku Pieniężnego, w których Fundusz, działając na rachunek Subfunduszu, ulokował ponad 5% wartości Aktywów Subfunduszu nie więcej jednak niż 10%, wyemitowane przez podmioty należące do grupy kapitałowej, oraz inne podmioty nie może przekroczyć 40% wartości Aktywów Subfunduszu.
14. Fundusz, działając na rachunek Subfunduszu, nie może lokować więcej niż 20% wartości Aktywów Subfunduszu w jednostki uczestnictwa jednego funduszu inwestycyjnego otwartego lub tytułów uczestnictwa funduszu zagranicznego lub instytucji wspólnego inwestowania, o której mowa w art. 162 ust. 9 Statutu a także jednego subfunduszu wydzielonego w tym funduszu lub instytucji. Łączna wartość lokat w tytuły uczestnictwa instytucji wspólnego inwestowania innych niż jednostki uczestnictwa funduszy inwestycyjnych otwartych lub tytuły uczestnictwa funduszy zagranicznych nie może przewyższać 30% wartości Aktywów Subfunduszu.
15. Fundusz, działając na rachunek Subfunduszu, nie może lokować więcej niż 20% wartości Aktywów Subfunduszu w depozyty w tym samym banku krajowym lub tej samej instytucji kredytowej.
16. Łączna wartość pożyczonych przez Fundusz papierów wartościowych wchodzących w skład lokat Subfunduszu nie może przekroczyć 30% Wartości Aktywów Netto Subfunduszu.

Art. 164. Kryteria doboru lokat

1. Podstawowym kryterium doboru lokat przez Fundusz, działający na rachunek Subfunduszu, jest dążenie do osiągnięcia celu inwestycyjnego Subfunduszu poprzez uzyskanie odpowiedniej stopy zwrotu z Aktywów Subfunduszu przy zachowaniu założonej płynności.
2. Lokaty Subfunduszu są dokonywane przede wszystkim na podstawie bieżącej oceny wyników inwestycyjnych funduszy inwestycyjnych z uwzględnieniem profili zysk\ ryzyko, prognozy co do kształtowania się koniunktury gospodarczej kraju emitenta papierów wartościowych lub lokat, w które inwestuje Fundusz, działający na rachunek Subfunduszu przy uwzględnieniu specyfiki portfeli inwestycyjnych poszczególnych funduszy w danej kategorii, w które inwestuje Fundusz, działający na rachunek Subfunduszu oraz analizy ekspozycji walutowych funduszy, w które inwestuje Fundusz, działający na rachunek Subfunduszu.

Art. 165. Pożyczki i kredyty

Fundusz działający na rachunek Subfunduszu, może zaciągać, wyłącznie w bankach krajowych lub instytucjach

kredytowych, pożyczki i kredyty, o terminie spłaty do roku, w łącznej wysokości nie przekraczającej 10% Wartości Aktywów Netto Subfunduszu w chwili zawarcia umowy pożyczki lub kredytu.

Art. 166. Wysokość minimalnych wpłat tytułem nabycia Jednostek Uczestnictwa Subfunduszu

1. Pierwsza i każda następna wpłata środków pieniężnych na nabycie Jednostek Uczestnictwa Subfunduszu powinna wynosić nie mniej niż 100 złotych, każda następna wpłata Uczestnika Funduszu – nie mniej niż 100 złotych. Fundusz może określić niższą pierwszą i kolejną minimalną wpłatę, nie niższą jednak niż 20 złotych, a osoby uczestniczące w pracowniczych programach emerytalnych, Uczestników IKE lub Uczestników IKZE lub Specjalistycznych Planach Inwestycyjnych Fundusz może zwolnić z obowiązku dokonania minimalnej wpłaty.
2. W przypadku gromadzenia oszczędności na IKE minimalna wysokość pierwszej wpłaty wynosi 3.000 złotych, przy czym Umowa o prowadzenie IKE może przewidywać niższą minimalną wysokość pierwszej wpłaty. W przypadku gromadzenia oszczędności na IKZE minimalna wysokość pierwszej wpłaty wynosi 3.000 złotych, przy czym Umowa o prowadzenie IKZE może przewidywać niższą minimalną wysokość pierwszej wpłaty.
3. Wpłaty i wypłaty środków pieniężnych w związku ze zbywaniem i odkupywaniem Jednostek Uczestnictwa dokonywane są w złotych.

Art. 167. Maksymalne wysokości opłat

1. Wysokość opłaty manipulacyjnej pobieranej przy zbywaniu Jednostek Uczestnictwa kategorii A Subfunduszu nie może przekroczyć 5% środków wpłacanych na nabycie Jednostek Uczestnictwa. Wysokość stawki opłaty manipulacyjnej może być zależna od wartości środków wpłacanych w celu nabycia Jednostek Uczestnictwa i wartości Jednostek Uczestnictwa należących już do Uczestnika oraz od sposobu dokonania wpłaty na nabycie Jednostek Uczestnictwa. Przy zbywaniu Jednostek Uczestnictwa Subfunduszu innych kategorii niż wskazana powyżej nie są pobierane opłaty manipulacyjne.
2. Z zastrzeżeniem art. 27 ust. 4 Statutu, opłata za otwarcie Subrejstru ustalana jest przez Towarzystwo i nie może być wyższa niż 1.000 złotych.
3. Wysokość opłaty manipulacyjnej pobieranej przy odkupywaniu Jednostek Uczestnictwa Subfunduszu kategorii A nie może przekroczyć 5% wypłacanych środków przez Uczestnika w wyniku odkupienia Jednostek Uczestnictwa. Przy odkupywaniu Jednostek Uczestnictwa Subfunduszu innych kategorii niż wskazana powyżej nie są pobierane opłaty manipulacyjne.

Art. 168. Pokrywanie kosztów Subfunduszu

1. Towarzystwo z własnych środków, w tym Wynagrodzenia Towarzystwa, pokrywa wszelkie koszty Subfunduszu, za wyjątkiem kosztów wskazanych w ust. 2 i 3. Towarzystwo pokrywa także koszty wskazane w ust. 5 przekraczające przewidziany limit. Towarzystwo może również w odniesieniu do Subfunduszu podjąć decyzje o pokrywaniu określonych kosztów wskazanych w ust. 2 i 3 obciążających Subfundusz z własnych środków, w całości lub części przez czas oznaczony lub nieoznaczony.
2. Oprócz Wynagrodzenia Towarzystwa Aktywa Subfunduszu obciążają następujące koszty nielimitowane:
 - 1) koszty prowizji maklerskich i opłat związanych z nabywaniem i zbywaniem instrumentów finansowych,
 - 2) prowizje i opłaty związane z obsługą i spłatą zaciągniętych pożyczek i kredytów bankowych,
 - 3) podatki i inne obciążenia nałożone przez właściwe organy państwowe w związku z działalnością Funduszu,
 - 4) opłaty za zezwolenia i opłaty rejestracyjne.

- 5) koszty postępowań sądowych, zabezpieczających, egzekucyjnych lub administracyjnych, które mogą być prowadzone w celu realizacji świadczeń wynikających z wierzytelności Funduszu, w tym w szczególności opłaty i koszty sądowe.
3. Oprócz Wynagrodzenia Towarzystwa Aktywa Subfunduszu obciążają następujące koszty, pokrywane przez Fundusz w wysokości nie wyższej niż podane niżej limity określone w skali roku:
- 1) koszty opłat i prowizji bankowych, w tym prowizji i opłat za przechowywanie papierów wartościowych, za prowadzenie rachunków bankowych oraz inne koszty usług Depozytariusza ponoszone przez Fundusz, takich jak koszty prowadzenia rejestru Aktywów Subfunduszu, weryfikacji wyceny Wartości Aktywów Netto na Jednostkę Uczestnictwa, do wysokości 0,2% Wartości Aktywów Netto Subfunduszu rocznie,
 - 2) koszty usług Agenta Transferowego do wysokości 0,3% Wartości Aktywów Netto Subfunduszu rocznie,
 - 3) koszty usług podmiotu uprawnionego do badania sprawozdań finansowych do wysokości 0,2% Wartości Aktywów Netto Subfunduszu rocznie,
 - 4) koszty dokonywania ogłoszeń i publikacji materiałów związanych z działalnością Subfunduszu, w szczególności wymaganych przepisami prawa i Statutu, druku prospektu i sprawozdań finansowych, przygotowania i druku materiałów informacyjnych do wysokości 0,5% Wartości Aktywów Netto Subfunduszu rocznie,
 - 5) koszty prowadzenia ksiąg rachunkowych, w tym koszty oprogramowania służącego do wyceny Aktywów Subfunduszu, koszty wynagrodzenia za wycenę Aktywów Subfunduszu oraz ustalanie Wartości Aktywów Netto i Wartości Aktywów Netto na Jednostkę Uczestnictwa Subfunduszu, do wysokości 0,1% Wartości Aktywów Netto Subfunduszu rocznie.
4. Koszty, o których mowa w ust. 2 i 3, pokrywane są przez Subfundusz w takim zakresie w jakim dotyczą proporcjonalnie składników Aktywów Subfunduszu, chyba że koszty te związane są wyłącznie z funkcjonowaniem Subfunduszu, wówczas pokrywa je w całości Subfundusz.
5. Jeżeli obowiązek pokrycia kosztów, o których mowa w ust. 2 lub 3 obciąża kilka Subfunduszy łącznie i nie można ustalić części, która obciąża Subfundusz, partycypację Subfunduszu w tych kosztach oblicza się na podstawie stosunku Wartości Aktywów Netto Subfunduszu do sumy Wartości Aktywów Netto wszystkich Subfunduszy, na których ciąży obowiązek pokrycia tych kosztów.
6. Jeżeli obowiązek pokrycia kosztów, o których mowa w ust. 2 lub 3 obciąża Fundusz w całości i nie można ustalić części, która obciąża Subfundusz, partycypację Subfunduszu w tych kosztach oblicza się na podstawie stosunku Wartości Aktywów Netto tego Subfunduszu do Wartości Aktywów Netto Funduszu.
7. Wartość Aktywów Netto Funduszu, Wartość Aktywów Netto Subfunduszu i innych Subfunduszy, na potrzeby dokonywania obliczeń, o których mowa w ust. 3 powyżej, ustalana jest w Dniu Wyceny poprzedzającym dzień, w którym nastąpiło ujęcie w księgach rachunkowych Funduszu kosztów, o których mowa powyżej.
8. Pokrycie kosztów, o których mowa w ust. 2 i 3 następuje w terminach wymagalności wynikających z umów na podstawie których te koszty są ponoszone lub w terminach określonych przepisami prawa.
9. Wynagrodzenie likwidatora Subfunduszu stanowi koszt Subfunduszu. Wynagrodzenie likwidatora Subfunduszu nie będzie wyższe niż 100.000 zł. Inne niż wynagrodzenie likwidatora koszty likwidacji Subfunduszu, takie jak w szczególności koszty postępowań sądowych, koszty zbywania Aktywów Subfunduszu (to jest koszty ponoszone na

rzecz podmiotów (organizacji), z których pośredniczenia w zbywaniu Aktywów Subfunduszu korzysta likwidator na mocy przepisów prawa lub innych regulacji których stroną jest Fundusz – w szczególności koszty prowizji maklerskich oraz prowizji i opłat za prowadzenie rachunków bankowych i rachunków papierów wartościowych), koszty ogłoszeń stanowią koszty nielimitowane Subfunduszu.

10. Wynagrodzenie likwidatora Funduszu stanowi koszt Subfunduszu – w wysokości ustalonej na podstawie stosunku Wartości Aktywów Netto Subfunduszu do Wartości Aktywów Netto Funduszu. Wynagrodzenie likwidatora Funduszu nie będzie wyższe niż wynagrodzenie Towarzystwa za zarządzanie Subfunduszem. Inne niż wynagrodzenie likwidatora koszty likwidacji Funduszu, takie jak w szczególności koszty badania sprawozdań finansowych Funduszu, koszty postępowań sądowych, koszty zbywania Aktywów Funduszu (to jest koszty ponoszone na rzecz podmiotów (organizacji), z których pośredniczenia w zbywaniu Aktywów Funduszu korzysta na mocy przepisów prawa lub innych regulacji których stroną jest Fundusz – w szczególności koszty prowizji maklerskich oraz prowizji i opłat za prowadzenie rachunków bankowych i rachunków papierów wartościowych), koszty ogłoszeń stanowią koszty nielimitowane Subfunduszu i będą pokrywane zgodnie z zasadami określonymi w ust. 4 – 8 powyżej.

11. (skreślony)

12. (skreślony)

Art. 169. Wynagrodzenie Towarzystwa za zarządzanie Subfunduszem

1. Towarzystwo jest uprawnione do pobierania wynagrodzenia za zarządzanie Subfunduszem w wysokości do:
 - 1) w przypadku Jednostek Uczestnictwa kategorii A: 2% rocznie, z którego nie więcej niż 1,50% przeznaczane jest na pokrycie kosztów działalności Subfunduszu, o których mowa w art. 168 ust. 1 Statutu. W przypadku jeżeli koszty działalności Subfunduszu, o których mowa w art. 168 ust. 1 Statutu przekroczą 1,50%, Towarzystwo pokrywa je ze środków własnych,
 - 2) w przypadku Jednostek Uczestnictwa kategorii H: 2,4% rocznie.
2. Wynagrodzenie naliczane jest w każdym Dniu Wyceny i za każdy dzień roku liczonego jako 365 lub 366 dni w przypadku gdy rok kalendarzowy ma 366 dni, od średniej Wartości Aktywów Netto Subfunduszu przypadającej na daną kategorię Jednostek Uczestnictwa z poprzedniego Dnia Wyceny.
3. Wynagrodzenie pobierane jest miesięcznie i przekazywane ze środków Subfunduszu, w terminie do 15 dnia następnego miesiąca.

Rozdział XXVIII Generali Akcje Value

Art. 170. Cel inwestycyjny Generali Akcje Value

1. Celem inwestycyjnym Subfunduszu jest długoterminowy wzrost wartości Aktywów Subfunduszu w wyniku wzrostu wartości lokat.
2. Subfundusz nie gwarantuje osiągnięcia celu inwestycyjnego.

Art. 171. Rodzaje lokat dokonywanych przez Generali Akcje Value

1. Fundusz lokując Aktywa Subfunduszu przestrzega zasad i ograniczeń wynikających ze Statutu i Ustawy.
2. Fundusz lokuje Aktywa Subfunduszu w następujące kategorie lokat:
 - 1) akcje, warranty subskrypcyjne, prawa do akcji, prawa poboru, kwity depozytowe, certyfikaty inwestycyjne, na zasadach określonych w ust. 3,
 - 2) listy zastawne, Instrumenty Rynku Pieniężnego oraz dłużne papiery wartościowe, za które na potrzeby Statutu, uznaje się:
 - a) bony skarbowe i obligacje skarbowe o zmiennym i stałym oprocentowaniu,
 - b) obligacje emitowane przez podmioty inne niż Skarb Państwa (w tym, gwarantowane przez Skarb Państwa oraz obligacje zamienne na akcje),
 - c) inne prawa majątkowe inkorporujące wierzytelności pieniężne, które to prawa stanowią papiery wartościowe zgodnie z: przepisami państwa, w którym siedzibę ma emitent tych praw majątkowych lub państwa, w którym zostały wyemitowane lub państwa, w którym te prawa majątkowe są przedmiotem obrotu.

Lokaty w wymienione wyżej instrumenty dokonywane są na zasadach określonych w ust. 3.

- 3) Instrumenty Pochodne, w tym Niewystandaryzowane Instrumenty Pochodne, na zasadach określonych w ust. 4 – 8,
 - 4) jednostki uczestnictwa oraz tytuły uczestnictwa emitowane przez fundusze zagraniczne lub instytucje wspólnego inwestowania mające siedzibę za granicą, na zasadach określonych w ust. 9,
 - 5) depozyty bankowe, na zasadach określonych w ust. 10.
3. Dokonując lokat w kategorii lokat, o których mowa w ust. 2 pkt 1) i 2), Fundusz lokuje Aktywa Subfunduszu w:
 - 1) papiery wartościowe emitowane, poręczone lub gwarantowane przez Skarb Państwa lub Narodowy Bank Polski,
 - 2) papiery wartościowe i Instrumenty Rynku Pieniężnego dopuszczone do obrotu na rynku regulowanym na terytorium Rzeczypospolitej Polskiej lub w państwie członkowskim lub na rynku zorganizowanym niebędącym rynkiem regulowanym w Rzeczypospolitej Polskiej lub innym państwie członkowskim,
 - 3) papiery wartościowe i Instrumenty Rynku Pieniężnego dopuszczone do obrotu na następujących rynkach zorganizowanych w państwach należących do OECD innych niż Rzeczpospolita Polska i państwo członkowskie: Australian Securities Exchange, Canadian National Stock Exchange, Tokyo Stock Exchange, Osaka Securities Exchange, Korea Exchange, Mexican Stock Exchange, New Zealand Exchange, Oslo Stock Exchange, SIX Swiss Exchange, Borsa Istanbul, Turckich Derivatives Exchange, New York Stock Exchange, Nasdaq (NASDAQ), Amex (American Stock Exchange) oraz CBOT (Chicago Board of Trade) oraz w następujących państwach nienależących do OECD: Serbia – po uzyskaniu stosownej zgody Komisji udzielonej na podstawie art. 93 ust. 2 Ustawy,
 - 3a) papiery wartościowe i Instrumenty Rynku Pieniężnego dopuszczone do obrotu na rynku zorganizowanym London Stock Exchange (LSE) – od dnia następującego po dniu, w którym upłynął okres przejściowy, o którym mowa w art. 1 ustawy z dnia 19 lipca 2019 r. o okresie przejściowym, o którym mowa w Umowie o wystąpieniu Zjednoczonego Królestwa Wielkiej Brytanii i Irlandii Północnej z Unii Europejskiej i Europejskiej Wspólnoty Energii Atomowej (Dz. U. z 2019 r. poz. 1516),
 - 4) papiery wartościowe i Instrumenty Rynku Pieniężnego będące przedmiotem oferty publicznej, jeżeli warunki emisji lub pierwszej oferty publicznej zakładają złożenie wniosku o dopuszczenie do obrotu na rynku regulowanym na terytorium Rzeczypospolitej Polskiej lub w państwie członkowskim, lub na rynkach zorganizowanych, o których mowa w pkt 3), w państwach należących do OECD, oraz gdy dopuszczenie do tego

obrotu jest zapewnione w okresie nie dłuższym niż rok od dnia, w którym po raz pierwszy nastąpi zaoferowanie tych papierów lub instrumentów,

- 5) Instrumenty Rynku Pieniężnego inne niż określone w pkt 1) – 4), spełniające wymogi, o których mowa w art. 93 ust. 1 pkt 4) lit. a) – c) Ustawy lub których emitent spełnia te wymogi,
 - 6) papiery wartościowe i Instrumenty Rynku Pieniężnego, inne niż określone w pkt 1) – 5), z tym że łączna wartość tych lokat nie może przewyższyć 10% wartości Aktywów Subfunduszu.
4. Z zastrzeżeniem ust. 5, Fundusz, na rachunek Subfunduszu może inwestować w następujące rodzaje Instrumentów Pochodnych, w tym Niewystandaryzowanych Instrumentów Pochodnych, zarówno w celu ograniczenia ryzyka inwestycyjnego jak i w celu zapewnienia sprawnego zarządzania portfelem inwestycyjnym:
- 1) kontrakty terminowe, gdzie instrumentem bazowym może być indeks giełdowy, papiery wartościowe, Instrumenty Rynku Pieniężnego, kursy walut, stopa procentowa,
 - 2) opcje, gdzie instrumentem bazowym może być indeks giełdowy, papiery wartościowe, Instrumenty Rynku Pieniężnego, kursy walut, stopa procentowa,
 - 3) transakcje wymiany walut, papierów wartościowych, Instrumentów Rynku Pieniężnego i indeksów giełdowych.
5. Fundusz, działając na rachunek Subfunduszu, przy zawieraniu umów mających za przedmiot Instrumenty Pochodne kieruje się następującymi kryteriami:
- 1) płynności,
 - 2) ceny,
 - 3) dostępności,
 - 4) zgodności ze strategią i celem inwestycyjnym,
 - 5) dopasowanie charakterystyki Instrumentu Pochodnego do polityki inwestycyjnej oraz instrumentów finansowych znajdujących się w portfelu inwestycyjnym Subfunduszu.
6. Instrumenty, o których mowa w ust. 4 mogą być wykorzystane z uwzględnieniem celu inwestycyjnego Subfunduszu w następujących sytuacjach i dla osiągnięcia poniższych celów:
- 1) jeśli na podstawie analizy rynku lub z powodu istotnych wydarzeń gospodarczych według oceny zarządzającego istnieje znaczące ryzyko wzrostu wartości papierów wartościowych – w celu zabezpieczenia ceny nabycia papierów wartościowych,
 - 2) jeśli na podstawie analizy rynku lub z powodu istotnych wydarzeń gospodarczych według oceny zarządzającego istnieje znaczące ryzyko spadku wartości inwestycji w wyniku spadku kursu waluty lub ryzyko zwiększonej zmienności kursu waluty, w której dokonywane są inwestycje – w celu ograniczenia tego ryzyka,
 - 3) jeśli koszt nabycia i utrzymywania Instrumentu Pochodnego jest niższy niż koszt nabycia i utrzymania instrumentu bazowego,
 - 4) jeśli na podstawie analizy rynku lub z powodu istotnych wydarzeń gospodarczych, według oceny zarządzającego istnieje znaczące ryzyko spadku wartości inwestycji w wyniku zmiany stopy procentowej, w celu ograniczenia tego ryzyka, z zastrzeżeniem, że nie będą wykorzystywane do zamiany aktywa utrzymywane na zaspokojenie bieżących zobowiązań Subfunduszu.
7. Fundusz, działając na rachunek Subfunduszu, może zawierać transakcje, których przedmiotem są Instrumenty Pochodne, w tym Niewystandaryzowane Instrumenty Pochodne, pod warunkiem że:
- 1) takie Instrumenty Pochodne, za wyjątkiem Niewystandaryzowanych Instrumentów Pochodnych, są przedmiotem obrotu:

- a. na rynku regulowanym w Rzeczypospolitej Polskiej lub państwie członkowskim, lub
 - b. na rynkach zorganizowanych, o których mowa w ust. 3 pkt 3) w państwach należących do OECD,
 - b¹. na rynku zorganizowanym, o którym mowa w ust. 3 pkt 3a) – od dnia wskazanego w tym postanowieniu, lub
 - c. następującym rynku zorganizowanym w państwie nienależących do OECD: Belgrade Stock Exchange – po uzyskaniu stosownej zgody Komisji udzielonej na podstawie art. 93 ust. 2 Ustawy,
- 2) utrzymuje taką część Aktywów Funduszu, działając na rachunek Subfunduszu, która pozwala na realizację transakcji. Aktywa te obejmują w szczególności papiery wartościowe, Instrumenty Rynku Pieniężnego i inne prawa majątkowe – w przypadku, gdy transakcja przewiduje fizyczną dostawę tych papierów wartościowych, Instrumentów Rynku Pieniężnego lub innych praw majątkowych albo środki pieniężne lub płynne papiery wartościowe – w przypadku, gdy transakcja przewiduje rozliczenie pieniężne.
8. Fundusz, działając na rachunek Subfunduszu, może zawierać umowy, których przedmiotem są Niewystandaryzowane Instrumenty Pochodne, pod warunkiem że:
- 1) stroną transakcji jest:
 - a. podmiot z siedzibą w Rzeczypospolitej Polskiej lub państwie członkowskim, albo
 - b. podmiot z siedzibą w państwie należącym do OECD innym niż państwo członkowskie, podlegający nadzorowi właściwego organu nadzoru nad rynkiem finansowym lub kapitałowym w tym państwie, lub podmiot z siedzibą w Serbii – po uzyskaniu stosownej zgody Komisji udzielonej na podstawie art. 93 ust. 2 Ustawy,
 - 2) instrumenty te podlegają codziennie możliwej do zweryfikowania wycenie według wartości godziwej,
 - 3) instrumenty te mogą zostać w dowolnym czasie sprzedane lub pozycja w nich zajęta może być w dowolnym czasie zlikwidowana lub zamknięta przez transakcję równoważącą,
 - 4) bazę dla tych instrumentów stanowią:
 - a) indeksy giełdowe,
 - b) dłużne papiery wartościowe lub Instrumenty Rynku Pieniężnego,
 - c) kursy walut – w związku z dokonywaniem lokat na zagranicznych rynkach regulowanych lub zorganizowanych,
 - d) stopy procentowe – w związku z dokonywaniem lokat w depozyty, dłużne papiery wartościowe, Instrumenty Rynku Pieniężnego i w związku z Aktywami utrzymywanymi na zaspokojenie bieżących zobowiązań Subfunduszu.
9. Fundusz, działając na rachunek Subfunduszu, może nabywać:
- 1) jednostki uczestnictwa innych funduszy inwestycyjnych otwartych mających siedzibę na terytorium Rzeczypospolitej Polskiej,
 - 2) tytuły uczestnictwa emitowane przez fundusze zagraniczne,
 - 3) tytuły uczestnictwa emitowane przez instytucje wspólnego inwestowania mające siedzibę za granicą, jeżeli:
 - a) instytucje te oferują publicznie tytuły uczestnictwa i umarzają je na żądanie uczestnika bezpośrednio lub pośrednio z aktywów tych instytucji albo zapewniają, że giełdowa wartość tytułów uczestnictwa tych instytucji nie różni się w znaczny sposób od wartości aktywów netto na tytuły uczestnictwa tych instytucji,
 - b) instytucje te podlegają nadzorowi właściwego organu nadzoru nad rynkiem finansowym lub kapitałowym

państwa członkowskiego lub państwa należącego do OECD oraz zapewniona jest, na zasadzie wzajemności, współpraca Komisji z tym organem,

- c) przepisy właściwe ze względu na siedzibę tych instytucji zapewniają ochronę interesów inwestorów w zakresie co najmniej takim, jak określona w prawie wspólnotowym regulującym zasady zbiorowego inwestowania w papiery wartościowe,
 - d) instytucje te są obowiązane do sporządzania rocznych i półrocznych sprawozdań finansowych
 - pod warunkiem, że nie więcej niż 10% wartości aktywów tych funduszy inwestycyjnych otwartych, funduszy zagranicznych lub instytucji może być, zgodnie z ich statutem lub regulaminem, zainwestowana łącznie w jednostki uczestnictwa innych funduszy inwestycyjnych otwartych oraz tytuły uczestnictwa innych funduszy zagranicznych i instytucji wspólnego inwestowania.
10. Fundusz, działając na rachunek Subfunduszu, może lokować swoje Aktywa w depozyty w bankach krajowych, instytucjach kredytowych, a także za zgodą Komisji w bankach zagranicznych, o terminie zapadalności nie dłuższym niż rok płatne na każde żądanie lub które można wycofać przed terminem zapadalności.
11. Fundusz, działając na rachunek Subfunduszu, może udzielać innym podmiotom pożyczek, których przedmiotem są zdematerializowane papiery wartościowe, na zasadach określonych w Ustawie.
12. Fundusz utrzymuje, wyłącznie w zakresie niezbędnym do zaspokojenia zobowiązań Subfunduszu, część Aktywów Subfunduszu na rachunkach bankowych.

Art. 172. Szczególne zasady dywersyfikacji lokat i inne ograniczenia inwestycyjne

1. Subfundusz jest Subfunduszem typu akcyjnego, w którym środki pieniężne Uczestników będą lokowane w kategorii lokat określone w art. 171 ust. 2 pkt 1) Statutu emitowane przez spółki notowane na następujących rynkach zorganizowanych: New York Stock Exchange, Nasdaq (NASD), Amex (American Stock Exchange) i CBOT (Chicago Board of Trade) lub denominowane w dolarze amerykańskim oraz w kategorii lokat określone w art. 171 ust. 9 Statutu, których polityka inwestycyjna zakłada lokowanie co najmniej 50% ich aktywów w instrumenty finansowe emitowane przez spółki notowane na wyżej wymienionych rynkach zorganizowanych lub spółki, które emitują instrumenty finansowe określone w art. 171 ust. 2 pkt 1) Statutu denominowane w dolarze amerykańskim, przy czym udział tych lokat w Aktywach Subfunduszu nie będzie niższy niż 70%. W pozostałej części, niezainwestowanej w kategorii lokat określone w art. 171 ust. 2 pkt 1) lub art. 171 ust. 9 Statutu, Fundusz, działając na rachunek Subfunduszu może inwestować swoje Aktywa w inne kategorie lokat wymienione w art. 171 ust. 2 Statutu.
2. Fundusz, działając na rachunek Subfunduszu, może lokować od 5% do 10% wartości Aktywów Subfunduszu w papiery wartościowe lub Instrumenty Rynku Pieniężnego wyemitowane przez jeden podmiot, jeżeli łączna wartość takich lokat nie przekroczy 40% wartości Aktywów Subfunduszu.
3. Podmioty należące do grupy kapitałowej w rozumieniu Ustawy o rachunkowości, dla której jest sporządzane skonsolidowane sprawozdanie finansowe, traktuje się, do celu stosowania limitów inwestycyjnych, jako jeden podmiot.
4. Fundusz, działając na rachunek Subfunduszu, może lokować do 20 % wartości Aktywów Subfunduszu łącznie w papiery wartościowe lub Instrumenty Rynku Pieniężnego wyemitowane przez podmioty należące do grupy kapitałowej, o której mowa w ust. 3. W przypadku, o którym mowa w zdaniu poprzednim, Fundusz, działając na rachunek Subfunduszu, nie może lokować więcej niż 10% wartości Aktywów Subfunduszu w papiery wartościowe lub Instrumenty Rynku Pieniężnego wyemitowane przez jeden podmiot należący do grupy kapitałowej.
5. Fundusz, działając na rachunek Subfunduszu, może lokować do 35% wartości Aktywów Subfunduszu w papiery wartościowe emitowane przez Skarb Państwa, Narodowy Bank Polski, jednostkę samorządu terytorialnego, państwo członkowskie, jednostkę samorządu terytorialnego państwa członkowskiego, państwo należące do OECD lub międzynarodową instytucję finansową, której członkiem jest Rzeczpospolita Polska lub co najmniej jedno państwo członkowskie.

6. Fundusz, działając na rachunek Subfunduszu, może lokować do 35% wartości Aktywów Subfunduszu w papiery wartościowe poręczone lub gwarantowane przez podmioty, o których mowa w ust. 5 powyżej, przy czym łączna wartość lokat w papiery wartościowe lub Instrumenty Rynku Pieniężnego wyemitowane przez podmiot, którego papiery wartościowe są poręczone lub gwarantowane, depozytów w tym podmiocie oraz wartość ryzyka kontrahenta wynikająca z transakcji, których przedmiotem są Niewystandaryzowane Instrumenty Pochodne, zawartych z tym podmiotem nie może przekroczyć 35% wartości Aktywów Subfunduszu.
7. Skreślono.
8. Skreślono.
9. Fundusz, działając na rachunek Subfunduszu, nie może lokować więcej niż 20% wartości Aktywów Subfunduszu w jednostki uczestnictwa jednego funduszu inwestycyjnego otwartego lub tytułów uczestnictwa funduszu zagranicznego lub tytułów uczestnictwa instytucji wspólnego inwestowania, o której mowa w art. 171 ust. 9 Statutu, a jeżeli ten fundusz inwestycyjny otwarty, fundusz zagraniczny lub instytucja wspólnego inwestowania jest funduszem z wydzielonymi subfunduszami lub funduszem lub instytucją składającą się z subfunduszy i każdy z subfunduszy stosuje inną politykę inwestycyjną - więcej niż 20% wartości Aktywów Subfunduszu w jednostki uczestnictwa lub tytuły uczestnictwa jednego subfunduszu.
10. Fundusz w zakresie niezbędnym do realizacji polityki inwestycyjnej Subfunduszu może utrzymywać część Aktywów Subfunduszu w depozytach denominowanych w dolarze amerykańskim.
11. Przepisów ust. 2 nie stosuje się do depozytów i transakcji, których przedmiotem są Niewystandaryzowane Instrumenty Pochodne, zawieranych z podmiotami podlegającymi nadzorowi właściwego organu nadzoru nad rynkiem finansowym.
12. Łączna wartość lokat w papiery wartościowe lub Instrumenty Rynku Pieniężnego wyemitowane przez jeden podmiot, depozyty w tym podmiocie oraz wartość ryzyka kontrahenta wynikająca z transakcji, których przedmiotem są Niewystandaryzowane Instrumenty Pochodne, zawartych z tym podmiotem nie może przekroczyć 20% wartości Aktywów Subfunduszu.

Art. 173. Kryteria doboru lokat

1. Fundusz, działając na rachunek Subfunduszu, inwestuje Aktywa Subfunduszu przede wszystkim w akcje spółek notowanych na następujących rynkach zorganizowanych: New York Stock Exchange, Nasdaq (NASD), Amex (American Stock Exchange) i CBOT (Chicago Board of Trade) lub denominowanych w dolarze amerykańskim.
2. Skreślono.
3. Podstawowym kryterium doboru lokat przez Fundusz, działający na rachunek Subfunduszu, jest dążenie do osiągnięcia celu inwestycyjnego Subfunduszu poprzez uzyskanie odpowiedniej stopy zwrotu z Aktywów Subfunduszu przy zachowaniu założonej płynności.
4. Lokaty Subfunduszu w akcje i inne papiery wartościowe są dokonywane przede wszystkim na podstawie analizy fundamentalnej, w szczególności w przypadku papierów o charakterze udziałowym podstawowymi kryteriami będzie określenie rynkowych i technologicznych przewag firm, jakości zarządzania przedsiębiorstwem, określenie udziału akcji w indeksach giełdowych oraz płynności akcji.
5. W celu zapewnienia płynności środków Subfunduszu są utrzymywane na rachunkach bankowych, o niskim ryzyku niewypłacalności oraz są lokowane w krótkoterminowe papiery wartościowe, Instrumenty Rynku Pieniężnego emitowane przez emitentów o minimalnym ryzyku niewypłacalności. Fundusz działając na rachunek Subfunduszu może w zakresie niezbędnym do realizacji polityki inwestycyjnej Subfunduszu utrzymywać część Aktywów Subfunduszu w depozytach denominowanych w dolarze amerykańskim.
6. Fundusz, działający na rachunek Subfunduszu, przy zawieraniu umów mających za przedmiot kategorie lokat wymienione w Art. 171 ust. 2 pkt 2) Statutu kieruje się w szczególności następującymi kryteriami:

- 1) płynności,
 - 2) ceny,
 - 3) dostępności,
 - 4) zgodności ze strategią i celem inwestycyjnym,
 - 5) ryzykiem kredytowym,
 - 6) wyceny,
 - 7) konkurencyjności rentowności w porównaniu do alternatywnych instrumentów finansowych dostępnych na rynku.
7. Podstawowe kryteria doboru lokat w odniesieniu do lokat wskazanych w Art. 171 ust. 2 pkt. 3) Statutu określone są w Art. 171 ust. 5 i ust. 6 Statutu.
8. Inwestycje w jednostki uczestnictwa oraz tytuły uczestnictwa emitowane przez fundusze zagraniczne lub instytucje wspólnego inwestowania mające siedzibę za granicą dokonywane będą:
- 1) przy uwzględnieniu kryteriów doboru lokat wskazanych w ust. 4 w odniesieniu do funduszy i instytucji wspólnego inwestowania o charakterze akcyjnym,
 - 2) przy uwzględnieniu kryteriów doboru lokat wskazanych w ust. 6 w odniesieniu do funduszy i instytucji wspólnego inwestowania o charakterze dłużnym.

Art. 174. Pożyczki i kredyty

Fundusz działający na rachunek Subfunduszu, może zaciągać, wyłącznie w bankach krajowych lub instytucjach kredytowych, pożyczki i kredyty, o terminie spłaty do roku, w łącznej wysokości nie przekraczającej 10% Wartości Aktywów Netto Subfunduszu w chwili zawarcia umowy pożyczki lub kredytu.

Art. 175. Wysokość minimalnych wpłat tytułem nabycia Jednostek Uczestnictwa Subfunduszu

1. Pierwsza i każda następna wpłata środków pieniężnych na nabycie Jednostek Uczestnictwa Subfunduszu kategorii A, B, C, D, E, F, G, H, I, J, K, L, M oraz N powinna wynosić nie mniej niż 100 złotych, każda następna wpłata Uczestnika Funduszu – nie mniej niż 100 złotych. Fundusz może określić niższą pierwszą i kolejną minimalną wpłatę, na nabycie Jednostek Uczestnictwa kategorii A, B, C, D, E, F, G, H, I, J, K, L, M oraz N Subfunduszu nie niższą jednak niż 20 złotych, a osoby uczestniczące w pracowniczych programach emerytalnych, Uczestników IKE lub Uczestników IKZE lub Specjalistycznych Planach Inwestycyjnych Fundusz może zwolnić z obowiązku dokonania minimalnej wpłaty na nabycie Jednostek Uczestnictwa Subfunduszu.

1a. (skreślono).

2. W przypadku gromadzenia oszczędności na IKE minimalna wysokość pierwszej wpłaty na nabycie Jednostek Uczestnictwa kategorii A, B i C Subfunduszu wynosi 3000 złotych, przy czym Umowa o prowadzenie IKE może przewidywać niższą minimalną wysokość pierwszej wpłaty na nabycie Jednostek Uczestnictwa kategorii A, B i C Subfunduszu. W przypadku gromadzenia oszczędności na IKZE minimalna wysokość pierwszej wpłaty na nabycie Jednostek Uczestnictwa kategorii A, B i C Subfunduszu wynosi 3000 złotych, przy czym Umowa o prowadzenie IKZE może przewidywać niższą minimalną wysokość pierwszej wpłaty na nabycie Jednostek Uczestnictwa kategorii A, B i C Subfunduszu.

3. Wpłaty i wypłaty środków pieniężnych w związku ze zbywaniem i odkupywaniem Jednostek Uczestnictwa dokonywane są w złotych.

Art. 176. Maksymalne wysokości opłat

1. Wysokość opłaty manipulacyjnej pobieranej przy zbywaniu Jednostek Uczestnictwa Subfunduszu nie może przekroczyć:

- 1) w przypadku Jednostek Uczestnictwa kategorii A: 5%,
- 2) w przypadku Jednostek Uczestnictwa kategorii B: 5%,
- 3) w przypadku Jednostek Uczestnictwa kategorii C: 5%,
- 4) w przypadku Jednostek Uczestnictwa kategorii D: 0%,
- 5) w przypadku Jednostek Uczestnictwa kategorii E: 5%,
- 6) w przypadku Jednostek Uczestnictwa kategorii F: 5%,
- 7) w przypadku Jednostek Uczestnictwa kategorii G: 5%,
- 8) w przypadku Jednostek Uczestnictwa kategorii I: 5%,
- 9) w przypadku Jednostek Uczestnictwa kategorii J: 4%,
- 10) w przypadku Jednostek Uczestnictwa kategorii K: 3%,
- 11) w przypadku Jednostek Uczestnictwa kategorii L: 2%,
- 12) w przypadku Jednostek Uczestnictwa kategorii M: 1%

środków wpłacanych na nabycie Jednostek Uczestnictwa danej kategorii. Wysokość stawki opłaty manipulacyjnej może być zależna od wartości środków wpłacanych w celu nabycia Jednostek Uczestnictwa i wartości Jednostek Uczestnictwa należących już do Uczestnika oraz od sposobu dokonania wpłaty na nabycie Jednostek Uczestnictwa. Przy zbywaniu Jednostek Uczestnictwa Subfunduszu kategorii innych niż wskazane powyżej nie są pobierane opłaty manipulacyjne

2. Z zastrzeżeniem art. 27 ust. 4 Statutu, opłata za otwarcie Subrejstru ustalana jest przez Towarzystwo i nie może być wyższa niż 1000 złotych.

3. Wysokość opłaty manipulacyjnej pobieranej przy odkupywaniu Jednostek Uczestnictwa Subfunduszu nie może przekroczyć:

- 1) w przypadku Jednostek Uczestnictwa kategorii A: 5%,
- 2) (skreślone),
- 3) ,(skreślone),
- 4) w przypadku Jednostek Uczestnictwa kategorii D: 0%,
- 5) w przypadku Jednostek Uczestnictwa kategorii E: 4 %,
- 6) w przypadku Jednostek Uczestnictwa kategorii F: 3%,
- 7) w przypadku Jednostek Uczestnictwa kategorii G: 2%.

wypłacanych środków przez Uczestnika w wyniku odkupienia Jednostek Uczestnictwa. Przy odkupywaniu Jednostek Uczestnictwa Subfunduszu kategorii innych niż wskazane powyżej nie są pobierane opłaty manipulacyjne

Art. 177. Pokrywanie kosztów Subfunduszu

1. Towarzystwo z własnych środków, w tym Wynagrodzenia Towarzystwa, pokrywa wszelkie koszty Subfunduszu, za wyjątkiem kosztów wskazanych w ust. ust. 2, ust. 3, ust. 3a – 3e. Towarzystwo pokrywa także koszty wskazane w ust. 5 przekraczające przewidziany limit. Towarzystwo może również w odniesieniu do Subfunduszu podjąć decyzje o pokrywaniu określonych kosztów wskazanych w ust. ust. 2, ust. 3, ust. 3a – 3e obciążających Subfundusz z własnych środków, w całości lub części przez czas oznaczony lub nieoznaczony.
2. Oprócz Wynagrodzenia Towarzystwa Aktywa Subfunduszu przypadające na Jednostki Uczestnictwa kategorii A, D, E, F G, H obciążają następujące koszty nielimitowane:
 - 1) koszty prowizji maklerskich i opłat związanych z nabywaniem i zbywaniem instrumentów finansowych,
 - 2) prowizje i opłaty związane z obsługą i spłatą zaciągniętych pożyczek i kredytów bankowych,
 - 3) podatki i inne obciążenia nałożone przez właściwe organy państwowe w związku z działalnością Funduszu,
 - 4) opłaty za zezwolenia i opłaty rejestracyjne.
 - 5) koszty postępowań sądowych, zabezpieczających, egzekucyjnych lub administracyjnych, które mogą być prowadzone w celu realizacji świadczeń wynikających z wierzytelności Funduszu, w tym w szczególności opłaty i koszty sądowe.
3. Oprócz Wynagrodzenia Towarzystwa Aktywa Subfunduszu przypadające na Jednostki Uczestnictwa kategorii A, D, E, F G, H obciążają następujące koszty, pokrywane przez Fundusz w wysokości nie wyższej niż podane niżej limity określone w skali roku:
 - 1) koszty opłat i prowizji bankowych, w tym prowizji i opłat za przechowywanie papierów wartościowych, za prowadzenie rachunków bankowych oraz inne koszty usług Depozytariusza ponoszone przez Fundusz, takich jak koszty prowadzenia rejestru Aktywów Subfunduszu, weryfikacji wyceny Wartości Aktywów Netto na Jednostkę Uczestnictwa, do wysokości 0,2% Wartości Aktywów Netto Subfunduszu rocznie,
 - 2) koszty usług Agenta Transferowego do wysokości 0,3% Wartości Aktywów Netto Subfunduszu rocznie,
 - 3) koszty usług podmiotu uprawnionego do badania sprawozdań finansowych do wysokości 0,2% Wartości Aktywów Netto Subfunduszu rocznie,
 - 4) koszty dokonywania ogłoszeń i publikacji materiałów związanych z działalnością Subfunduszu, w szczególności wymaganych przepisami prawa i Statutu, druku prospektu i sprawozdań finansowych, przygotowania i druku materiałów informacyjnych do wysokości 0,5% Wartości Aktywów Netto Subfunduszu rocznie,
 - 5) koszty prowadzenia ksiąg rachunkowych, w tym koszty oprogramowania służącego do wyceny Aktywów Subfunduszu, koszty wynagrodzenia za wycenę Aktywów Subfunduszu oraz ustalanie Wartości Aktywów Netto i Wartości Aktywów Netto na Jednostkę Uczestnictwa Subfunduszu, do wysokości 0,1% Wartości Aktywów Netto Subfunduszu rocznie.

3a. Oprócz Wynagrodzenia Towarzystwa Aktywa Subfunduszu przypadające na Jednostki Uczestnictwa kategorii B, C, I, J K, L, M, N obciążają następujące koszty:

- 1) prowizje i opłaty na rzecz firm inwestycyjnych lub banków, z których Fundusz korzysta, zawierając transakcje w ramach lokowania Aktywów Subfunduszu;
- 2) prowizje i opłaty związane z umowami i transakcjami Funduszu, zawieranymi w ramach lokowania Aktywów Subfunduszu;
- 3) prowizje i opłaty związane z przechowywaniem Aktywów Subfunduszu;
- 4) prowizje i opłaty na rzecz instytucji depozytowych i rozliczeniowych, z których usług Fundusz korzysta w ramach lokowania Aktywów Subfunduszu;
- 5) wynagrodzenie Depozytariusza Funduszu;
- 6) koszty związane z prowadzeniem rejestru Uczestników Funduszu i subrejestru Uczestników Subfunduszu;
- 7) podatki i opłaty, wymagane w związku z działalnością Funduszu, w tym opłaty za zezwolenia, jeżeli obowiązek ich poniesienia wynika z przepisów prawa;
- 8) koszty ogłoszeń wymaganych w związku z działalnością Funduszu w zakresie dotyczącym Subfunduszu zgodnie z postanowieniami Statutu lub przepisami prawa;
- 9) koszty druku i publikacji materiałów informacyjnych Funduszu lub Subfunduszu wymaganych przepisami prawa;
- 10) koszty likwidacji Funduszu lub Subfunduszu;
- 11) wynagrodzenie likwidatora Funduszu lub Subfunduszu.

3b. Koszty, o których mowa w ust. 3a pkt 5 i 6, mogą być pokrywane z Aktywów Subfunduszu do wysokości:

- 1) 0,5% średniej Wartości Aktywów Netto Subfunduszu przypadających odpowiednio na Jednostki Uczestnictwa kategorii B, C, I, J K, L, M, N w danym roku kalendarzowym - gdy Wartość Aktywów Netto Subfunduszu przypadających odpowiednio na Jednostki Uczestnictwa kategorii B, C, I, J K, L, M, N nie jest wyższa niż 10 000 000 zł;
- 2) sumy kwoty 50 000 zł i 0,05% średniej Wartości Aktywów Netto Subfunduszu przypadających odpowiednio na Jednostki Uczestnictwa kategorii B, C, I, J K, L, M, N, ponad kwotę 10 000 000 zł - gdy Wartość Aktywów Netto Subfunduszu przypadających odpowiednio na Jednostki Uczestnictwa kategorii B, C, I, J K, L, M, N jest wyższa niż 10 000 000 zł.

3c. Koszty, o których mowa w ust. 3a pkt 11, mogą być pokrywane z aktywów Subfunduszu w wysokości nie wyższej niż 0,5% Wartości Aktywów Netto Subfunduszu przypadających na Jednostki Uczestnictwa kategorii B, C, I, J K, L, M, N w skali roku.

3d. Koszty, o których mowa w ust. 3a pkt 1-6 i 8-10, nie mogą odbiegać od przyjętych w obrocie zwykłych kosztów wykonywania tego rodzaju usług.

3e. Aktywa Subfunduszu przypadające na Jednostki Uczestnictwa kategorii B, C, I, J, K, L, M, N obciążają ponadto następujące koszty, pokrywane przez Fundusz w wysokości nie wyższej niż podane niżej limity określone w skali roku:

- 1) koszty usług podmiotu uprawnionego do badania sprawozdań finansowych do wysokości 0,2% Wartości Aktywów Netto Subfunduszu rocznie,
- 2) koszty prowadzenia ksiąg rachunkowych, w tym koszty oprogramowania służącego do wyceny Aktywów Subfunduszu, koszty serwisów informacyjnych, koszty wynagrodzenia za wycenę Aktywów Subfunduszu oraz ustalanie Wartości Aktywów Netto i Wartości Aktywów Netto na Jednostkę Uczestnictwa Subfunduszu, do wysokości 0,1% Wartości Aktywów Netto Subfunduszu rocznie,
- 3) koszty postępowań sądowych, zabezpieczających, egzekucyjnych lub administracyjnych, które mogą być prowadzone w celu realizacji świadczeń wynikających z wiarytelności Funduszu, w tym w szczególności opłaty i koszty sądowe,
- 4) koszty zmian Statutu obejmujące: koszty obsługi prawnej bezpośrednio związanej ze zmianami statutu, w tym koszty notarialne do wysokości 0,04 % Wartości Aktywów Netto Subfunduszu rocznie
- 5) koszty wynagrodzenia podmiotów zewnętrznych, innych niż Towarzystwo, związane z inwestycjami w kategorii lokat określone dla danego Subfunduszu, świadczących, na rzecz Subfunduszu następujące usługi: usługi obsługi prawnej niezwiązanej z działalnością inwestycyjną, analityczną i doradczą w zakresie zarządzania portfelem inwestycyjnym Subfunduszu, usługi doradztwa podatkowego i księgowego, w tym wyceny składników portfela do wysokości 100.000 zł rocznie
- 6) koszty odsetek od zaciągniętych kredytów i pożyczek,
- 7) opłaty za zezwolenia i opłaty rejestracyjne.

w wysokości nie wyższej – łącznie z kosztami wynagrodzenia Towarzystwa - niż 0,6% Wartości Aktywów Netto przypadających odpowiednio na Jednostki Uczestnictwa kategorii B, C, I, J, K, L, M, N w skali roku.

4. Koszty, o których mowa w ust. 2, ust. 3, ust. 3a – 3e, pokrywane są przez Subfundusz w takim zakresie w jakim dotyczą proporcjonalnie składników Aktywów Subfunduszu, chyba że koszty te związane są wyłącznie z funkcjonowaniem Subfunduszu, wówczas pokrywa je w całości Subfundusz.
5. Jeżeli obowiązek pokrycia kosztów, o których mowa w ust. 2, ust. 3, ust. 3a – 3e obciąża kilka Subfunduszy łącznie i nie można ustalić części, która obciąża Subfundusz, partycypację Subfunduszu w tych kosztach oblicza się na podstawie stosunku Wartości Aktywów Netto Subfunduszu do sumy Wartości Aktywów Netto wszystkich Subfunduszy, na których ciąży obowiązek pokrycia tych kosztów.
6. Jeżeli obowiązek pokrycia kosztów, o których mowa w ust. 2, ust. 3, ust. 3a – 3e obciąża Fundusz w całości i nie można ustalić części, która obciąża Subfundusz, partycypację Subfunduszu w tych kosztach oblicza się na podstawie stosunku Wartości Aktywów Netto tego Subfunduszu do Wartości Aktywów Netto Funduszu..
7. Wartość Aktywów Netto Funduszu, Wartość Aktywów Netto Subfunduszu i innych Subfunduszy, na potrzeby dokonywania obliczeń, o których mowa w ust. 3 powyżej, ustalana jest w Dniu Wyceny poprzedzającym dzień, w którym nastąpiło ujęcie w księgach rachunkowych Funduszu kosztów, o których mowa powyżej.

8. Pokrycie kosztów, o których mowa w ust. 2, ust. 3, ust. 3a – 3e następuje w terminach wymagalności wynikających z umów na podstawie których te koszty są ponoszone lub w terminach określonych przepisami prawa.
9. Wynagrodzenie likwidatora Subfunduszu stanowi koszt Subfunduszu. Wynagrodzenie likwidatora Subfunduszu nie będzie wyższe niż 100.000 zł. Inne niż wynagrodzenie likwidatora koszty likwidacji Subfunduszu, takie jak w szczególności koszty postępowań sądowych, koszty zbywania Aktywów Subfunduszu (to jest koszty ponoszone na rzecz podmiotów (organizacji), z których pośredniczenia w zbywaniu Aktywów Subfunduszu korzysta likwidator na mocy przepisów prawa lub innych regulacji których stroną jest Fundusz – w szczególności koszty prowizji maklerskich oraz prowizji i opłat za prowadzenie rachunków bankowych i rachunków papierów wartościowych), koszty ogłoszeń stanowią koszty nielimitowane Subfunduszu.
10. Wynagrodzenie likwidatora Funduszu stanowi koszt Subfunduszu – w wysokości ustalonej na podstawie stosunku Wartości Aktywów Netto Subfunduszu do Wartości Aktywów Netto Funduszu. Wynagrodzenie likwidatora Funduszu nie będzie wyższe niż wynagrodzenie Towarzystwa za zarządzanie Subfunduszem. Inne niż wynagrodzenie likwidatora koszty likwidacji Funduszu, takie jak w szczególności koszty badania sprawozdań finansowych Funduszu, koszty postępowań sądowych, koszty zbywania Aktywów Funduszu (to jest koszty ponoszone na rzecz podmiotów (organizacji), z których pośredniczenia w zbywaniu Aktywów Funduszu korzysta na mocy przepisów prawa lub innych regulacji których stroną jest Fundusz – w szczególności koszty prowizji maklerskich oraz prowizji i opłat za prowadzenie rachunków bankowych i rachunków papierów wartościowych), koszty ogłoszeń stanowią koszty nielimitowane Subfunduszu i będą pokrywane zgodnie z zasadami określonymi w ust. 4 – 8 powyżej.
11. Koszty działalności Subfunduszu, które nie są pokrywane na zasadach określonych powyżej, pokrywa Towarzystwo z własnych środków.
12. (skreślony)

Art. 178. Wynagrodzenie Towarzystwa za zarządzanie Subfunduszem

1. Towarzystwo jest uprawnione do pobierania wynagrodzenia za zarządzanie Subfunduszem, na które to wynagrodzenie składa się:
 - 1) wynagrodzenie stałe za zarządzanie w wysokości do:
 - a) w przypadku Jednostek Uczestnictwa kategorii A: 2% rocznie, z którego nie więcej niż 2% przeznaczane jest na pokrycie kosztów działalności Subfunduszu, o których mowa w art. 177 ust. 1 Statutu, naliczane i wypłacane zgodnie z zasadami określonymi w ust. 3 poniżej. W przypadku jeżeli koszty działalności Subfunduszu, o których mowa w art. 177 ust. 1 Statutu przekroczą 2%, Towarzystwo pokrywa je ze środków własnych;
 - b) w przypadku Jednostek Uczestnictwa kategorii B: 0,6% rocznie,
 - c) w przypadku Jednostek Uczestnictwa kategorii C: 0,6% rocznie,
 - d) w przypadku Jednostek Uczestnictwa kategorii D: 1,5% rocznie,
 - e) w przypadku Jednostek Uczestnictwa kategorii E: 2% rocznie,
 - f) w przypadku Jednostek Uczestnictwa kategorii F: 2% rocznie,
 - g) w przypadku Jednostek Uczestnictwa kategorii G: 2% rocznie,

- h) w przypadku Jednostek Uczestnictwa kategorii H: 2% rocznie
 - i) w przypadku Jednostek Uczestnictwa kategorii I: 0,6% rocznie,
 - j) w przypadku Jednostek Uczestnictwa kategorii J: 0,6% rocznie,
 - k) w przypadku Jednostek Uczestnictwa kategorii K: 0,6% rocznie,
 - l) w przypadku Jednostek Uczestnictwa kategorii L: 0,6% rocznie,
 - m) w przypadku Jednostek Uczestnictwa kategorii M: 0,6% rocznie,
 - n) w przypadku Jednostek Uczestnictwa kategorii N: 0,6% rocznie,
- 2) wynagrodzenie zmienne za zarządzanie uzależnione od wyników zarządzania Subfunduszem, naliczane i wypłacane zgodnie z zasadami określonymi w art. 32.
2. Koszty działalności Subfunduszu, o których mowa w art. 177 ust. 1 Statutu, w zakresie, w którym nie są pokrywane zgodnie z ust. 1 pkt 1 przez Towarzystwo z wynagrodzenia stałego za zarządzanie, pokrywane są przez Towarzystwo ze środków własnych.
3. Wynagrodzenie stałe naliczane jest w każdym Dniu Wyceny i za każdy dzień roku liczonego jako 365 lub 366 dni w przypadku gdy rok kalendarzowy ma 366 dni, od Wartości Aktywów Netto Subfunduszu z poprzedniego Dnia Wyceny, przypadającej na Jednostki Uczestnictwa danej kategorii. Wynagrodzenie stałe pobierane jest miesięcznie i przekazywane ze środków Subfunduszu, w terminie do 15 dnia następnego miesiąca.
4. Towarzystwo jest uprawnione do pobierania wynagrodzenia zmiennego za zarządzanie w odniesieniu do Jednostek Uczestnictwa kategorii A, E, F, G, H, K i L. Wynagrodzenie zmienne może zostać pobrane po spełnieniu warunków, o których mowa w art. 32 ust. 6 i będzie obliczane i wypłacane Towarzystwu w wartości i terminach, o których mowa w art. 32 ust. 8.
5. Wskaźnik referencyjny, o którym mowa w art. 32 ust. 3 pkt 1) oparty jest w 90% o indeks MSCI USA Enhanced Value USD Net Total Return (M1USEV) oraz w 10% o stawkę WIBOR1M. Wskaźnik referencyjny wyliczany jest wobec kategorii Jednostek Uczestnictwa Subfunduszu w odniesieniu do których, zgodnie z decyzją Towarzystwa, pobierane jest wynagrodzenie zmienne. Wartość wskaźnika referencyjnego obliczana jest dla każdego Dnia Wyceny Okresu Odniesienia z dokładnością wyniku do części setnych według następującego wzoru:

$$BV(i) = BV(t_1) \times \left[90\% \times \frac{IDX(i)}{IDX(t_1)} + 10\% \times \left(1 + \frac{WIBOR1M(t_1-2) * D}{365} \right) \right]$$

gdzie:

BV(x) – wartość Wskaźnika referencyjnego w dniu „x”, gdzie „x” to zdefiniowany Dzień Wyceny; przy czym wartość wskaźnika referencyjnego w pierwszym dniu pierwszego Okresu Odniesienia wynosi 100;

gdzie zdefiniowany Dzień Wyceny „x” przyjmuje następujące wartości:

i – Dzień Wyceny;

t₁ – pierwszy dzień Okresu odsetkowego; Okres odsetkowy (okres czasu dla którego ustalana jest stawka WIBOR) rozpoczyna się w ostatnim Dniu Wyceny miesiąca kalendarzowego poprzedzającego miesiąc kalendarzowy, do którego należy dzień „i”, a kończy się w ostatnim Dniu Wyceny miesiąca kalendarzowego do którego należy dzień „i”, z zastrzeżeniem że pierwszy Okres odsetkowy rozpoczyna się w pierwszym Dniu Wyceny pierwszego Okresu Odniesienia;

t₁₋₂ – Dzień Wyceny przypadający na 2 dni robocze przed pierwszym dniem Okresu odsetkowego;

IDX(x) – wartość indeksu MSCI USA Enhanced Value USD Net Total Return w dniu „x”, gdzie „x” to zdefiniowany Dzień Wyceny. Wartość indeksu, o którym mowa w zdaniu poprzednim, jest obliczana przez Administratora MSCI Limited. Wartość indeksu jest publikowana przez serwis Bloomberg oraz na stronie internetowej msci.com. Wartość indeksu ustalana jest na podstawie wartości indeksu z zamknięcia notowań tego indeksu danego Dnia Wyceny lub jego ostatniej dostępnej wartości.

WIBOR1M(x) – stawka WIBOR dla depozytów 1-miesięcznych na rynku międzybankowym (ISIN: PL9999999557) w dniu „x”, gdzie „x” to zdefiniowany Dzień Wyceny, z zastrzeżeniem, że w odniesieniu do pierwszego Okresu odsetkowego w przypadku, gdy dzień rozpoczęcia obliczania wskaźnika referencyjnego przypadnie w trakcie trwania miesiąca kalendarzowego wartość Wskaźnika referencyjnego zostanie ustalona w oparciu o stawkę ustaloną na podstawie stawek WIBOR, której długość będzie proporcjonalna do długości Okresu odsetkowego.

Administratorem stawki, o której mowa w zdaniu poprzednim, jest GPW Benchmark. Wartość stawki jest publikowana przez serwis Bloomberg oraz na stronie internetowej gpwbenchmark.pl.

D - liczba dni kalendarzowych od dnia „t₁”, do dnia „i”

Dostosowanie proporcji składników wskaźnika referencyjnego (rebalancing) przypada każdorazowo na dzień t₁ (częstotliwość miesięczna).

Jeżeli serwis Bloomberg oraz administrator nie opublikują danego dnia wysokości indeksu lub stawki, do kalkulacji wskaźnika referencyjnego przyjmuje się ostatnią znaną wartość indeksu lub stawki.

Rozdział XXIX. (Art. 179 – 187) Skreślono

Rozdział XXX. Generali Stabilny Wzrost

Art. 188. Cel inwestycyjny Generali Stabilny Wzrost

1. Celem inwestycyjnym Subfunduszu jest długoterminowy wzrost wartości Aktywów Subfunduszu w wyniku wzrostu wartości lokat.
 - 1a. Zamiarem Subfunduszu jest osiągnięcie wyższego wyniku niż stopa odniesienia ustalona dla Subfunduszu.
 2. Subfundusz nie gwarantuje osiągnięcia celu inwestycyjnego.
 3. (skreślono).
 4. (skreślono).
 5. (skreślono).
 6. (skreślono).

Art. 189. Rodzaje lokat dokonywanych przez Generali Stabilny Wzrost

1. Fundusz lokując Aktywa Subfunduszu przestrzega zasad i ograniczeń wynikających ze Statutu i Ustawy.
2. Fundusz lokuje Aktywa Subfunduszu w następujące kategorie lokat:
 - 1) akcje, warranty subskrypcyjne, prawa do akcji, prawa poboru, kwity depozytowe, certyfikaty inwestycyjne, na zasadach określonych w ust. 3,
 - 2) listy zastawne, dłużne papiery wartościowe oraz Instrumenty Rynku Pieniężnego na zasadach określonych w ust. 3,
 - 3) Instrumenty Pochodne, w tym Niewystandaryzowane Instrumenty Pochodne, na zasadach określonych w ust. 4 – 8,
 - 4) jednostki uczestnictwa oraz tytuły uczestnictwa emitowane przez fundusze zagraniczne lub instytucje wspólnego inwestowania mające siedzibę za granicą, na zasadach określonych w ust. 9,
 - 5) depozyty bankowe, na zasadach określonych w ust. 10.
3. Dokonując lokat w kategorii lokat, o których mowa w ust. 2 pkt 1) i 2), Fundusz lokuje Aktywa Subfunduszu w:
 - 1) papiery wartościowe emitowane, poręczone lub gwarantowane przez Skarb Państwa lub Narodowy Bank Polski,

- 2) papiery wartościowe i Instrumenty Rynku Pieniężnego dopuszczone do obrotu na rynku regulowanym na terytorium Rzeczypospolitej Polskiej lub w państwie członkowskim lub na rynku zorganizowanym niebędącym rynkiem regulowanym w Rzeczypospolitej Polskiej lub innym państwie członkowskim,
 - 3) papiery wartościowe i Instrumenty Rynku Pieniężnego dopuszczone do obrotu na następujących rynkach zorganizowanych w państwach należących do OECD innych niż Rzeczpospolita Polska i państwo członkowskie: Australian Securities Exchange, Canadian National Stock Exchange, Tokyo Stock Exchange, Osaka Securities Exchange, Korea Exchange, Mexican Stock Exchange, New Zealand Exchange, Oslo Stock Exchange, SIX Swiss Exchange, Borsa Istanbul, Turkich Derivatives Exchange, New York Stock Exchange, Nasdaq (NASDAQ), Amex (American Stock Exchange) oraz CBOT (Chicago Board of Trade) oraz w następujących państwach nienależących do OECD: Serbia – po uzyskaniu stosownej zgody Komisji udzielonej na podstawie art. 93 ust. 2 Ustawy,
 - 3a) papiery wartościowe i Instrumenty Rynku Pieniężnego dopuszczone do obrotu na rynku zorganizowanym London Stock Exchange (LSE) – od dnia następującego po dniu, w którym upłynął okres przejściowy, o którym mowa w art. 1 ustawy z dnia 19 lipca 2019 r. o okresie przejściowym, o którym mowa w Umowie o wystąpieniu Zjednoczonego Królestwa Wielkiej Brytanii i Irlandii Północnej z Unii Europejskiej i Europejskiej Wspólnoty Energii Atomowej (Dz. U. z 2019 r. poz. 1516),
 - 4) papiery wartościowe i Instrumenty Rynku Pieniężnego będące przedmiotem oferty publicznej, jeżeli warunki emisji lub pierwszej oferty publicznej zakładają złożenie wniosku o dopuszczenie do obrotu na rynku regulowanym na terytorium Rzeczypospolitej Polskiej lub w państwie członkowskim, lub na rynkach zorganizowanych, o których mowa w pkt 3), w państwach należących do OECD, oraz gdy dopuszczenie do tego obrotu jest zapewnione w okresie nie dłuższym niż rok od dnia, w którym po raz pierwszy nastąpi zaoferowanie tych papierów lub instrumentów,
 - 5) Instrumenty Rynku Pieniężnego inne niż określone w pkt 1) – 4), spełniające wymogi, o których mowa w art. 93 ust. 1 pkt 4) lit. a) – c) Ustawy lub których emitent spełnia te wymogi,
 - 6) papiery wartościowe i Instrumenty Rynku Pieniężnego, inne niż określone w pkt 1) – 5), z tym że łączna wartość tych lokat nie może przewyższyć 10% wartości Aktywów Subfunduszu.
4. Z zastrzeżeniem ust. 5, Fundusz, na rachunek Subfunduszu może inwestować w następujące rodzaje Instrumentów Pochodnych, w tym Niewystandaryzowanych Instrumentów Pochodnych, zarówno w celu ograniczenia ryzyka inwestycyjnego jak i w celu zapewnienia sprawnego zarządzania portfelem inwestycyjnym:
- 1) kontrakty terminowe, gdzie instrumentem bazowym może być indeks giełdowy, papiery wartościowe, Instrumenty Rynku Pieniężnego, kursy walut, stopa procentowa,
 - 2) opcje, gdzie instrumentem bazowym może być indeks giełdowy, papiery wartościowe, Instrumenty Rynku Pieniężnego, kursy walut, stopa procentowa,
 - 3) transakcje wymiany walut, papierów wartościowych, Instrumentów Rynku Pieniężnego i indeksów giełdowych.
5. Fundusz, działając na rachunek Subfunduszu, przy zawieraniu umów mających za przedmiot Instrumenty Pochodne kieruje się następującymi kryteriami:
- 1) płynności,
 - 2) ceny,
 - 3) dostępności,
 - 4) zgodności ze strategią i celem inwestycyjnym,
 - 5) dopasowanie charakterystyki Instrumentu Pochodnego do polityki inwestycyjnej oraz instrumentów finansowych znajdujących się w portfelu inwestycyjnym Subfunduszu.

6. Instrumenty, o których mowa w ust. 4 mogą być wykorzystane z uwzględnieniem celu inwestycyjnego Subfunduszu w następujących sytuacjach i dla osiągnięcia poniższych celów:
 - 1) jeśli na podstawie analizy rynku lub z powodu istotnych wydarzeń gospodarczych według oceny zarządzającego istnieje znaczące ryzyko wzrostu wartości papierów wartościowych – w celu zabezpieczenia ceny nabycia papierów wartościowych,
 - 2) jeśli na podstawie analizy rynku lub z powodu istotnych wydarzeń gospodarczych według oceny zarządzającego istnieje znaczące ryzyko spadku wartości inwestycji w wyniku spadku kursu waluty, w której dokonywane są inwestycyjne – w celu ograniczenia tego ryzyka,
 - 3) jeśli koszt nabycia i utrzymywania Instrumentu Pochodnego jest niższy niż koszt nabycia i utrzymania instrumentu bazowego.
 - 4) jeśli na podstawie analizy rynku lub z powodu istotnych wydarzeń gospodarczych, według oceny zarządzającego istnieje znaczące ryzyko spadku wartości inwestycji w wyniku zmiany stopy procentowej, w celu ograniczenia tego ryzyka, z zastrzeżeniem, że nie będą wykorzystywane do zamiany aktywa utrzymywane na zaspokojenie bieżących zobowiązań Subfunduszu.
7. Fundusz, działając na rachunek Subfunduszu, może zawierać transakcje, których przedmiotem są Instrumenty Pochodne, w tym Niewystandaryzowane Instrumenty Pochodne, pod warunkiem że:
 - 1) takie Instrumenty Pochodne, za wyjątkiem Niewystandaryzowanych Instrumentów Pochodnych, są przedmiotem obrotu:
 - a. na rynku regulowanym w Rzeczypospolitej Polskiej lub państwie członkowskim, lub
 - b. na rynkach zorganizowanych, o których mowa w ust. 3 pkt 3) w państwach należących do OECD,
 - b¹. na rynku zorganizowanym, o którym mowa w ust. 3 pkt 3a) – od dnia wskazanego w tym postanowieniu, lub
 - c. na następującym rynku zorganizowanym w państwie nienależących do OECD: Belgrade Stock Exchange – po uzyskaniu stosownej zgody Komisji udzielonej na podstawie art. 93 ust. 2 Ustawy,
 - 2) utrzymuje taką część Aktywów Funduszu, działając na rachunek Subfunduszu,, która pozwala na realizację transakcji. Aktywa te obejmują w szczególności papiery wartościowe, Instrumenty Rynku Pieniężnego i inne prawa majątkowe – w przypadku, gdy transakcja przewiduje fizyczną dostawę tych papierów wartościowych, Instrumentów Rynku Pieniężnego lub innych praw majątkowych albo środki pieniężne lub płynne papiery wartościowe – w przypadku, gdy transakcja przewiduje rozliczenie pieniężne.
8. Fundusz, działając na rachunek Subfunduszu, może zawierać umowy, których przedmiotem są Niewystandaryzowane Instrumenty Pochodne, pod warunkiem że:
 - 1) stroną transakcji jest
 - a. podmiot z siedzibą w Rzeczypospolitej Polskiej lub państwie członkowskim, albo
 - b. podmiot z siedzibą w państwie należącym do OECD innym niż państwo członkowskie, podlegający nadzorowi właściwego organu nadzoru nad rynkiem finansowym lub kapitałowym w tym państwie, lub podmiot z siedzibą w Serbii – po uzyskaniu stosownej zgody Komisji udzielonej na podstawie art. 93 ust. 2 Ustawy,
 - 2) instrumenty te podlegają codziennie możliwej do zweryfikowania wycenie według wartości godziwej,
 - 3) instrumenty te mogą zostać w dowolnym czasie sprzedane lub pozycja w nich zajęta może być w dowolnym czasie zlikwidowana lub zamknięta przez transakcję równoważącą,
 - 4) bazę dla tych instrumentów stanowią:
 - a) indeksy giełdowe,

- b) dłużne papiery wartościowe lub Instrumenty Rynku Pieniężnego,
 - c) kursy walut – w związku z dokonywaniem lokat na zagranicznych rynkach regulowanych lub zorganizowanych,
 - d) stopy procentowe – w związku z dokonywaniem lokat w depozyty, dłużne papiery wartościowe, Instrumenty Rynku Pieniężnego i w związku z Aktywami utrzymywanymi na zaspokojenie bieżących zobowiązań Subfunduszu.
9. Fundusz, działając na rachunek Subfunduszu, może nabywać:
- 1) jednostki uczestnictwa innych funduszy inwestycyjnych otwartych mających siedzibę na terytorium Rzeczypospolitej Polskiej,
 - 2) tytuły uczestnictwa emitowane przez fundusze zagraniczne,
 - 3) tytuły uczestnictwa emitowane przez instytucje wspólnego inwestowania mające siedzibę za granicą, jeżeli:
 - a) instytucje te oferują publicznie tytuły uczestnictwa i umarzają je na żądanie uczestnika bezpośrednio lub pośrednio z aktywów tych instytucji albo zapewniają, że giełdowa wartość tytułów uczestnictwa tych instytucji nie różni się w znaczny sposób od wartości aktywów netto na tytuły uczestnictwa tych instytucji,
 - b) instytucje te podlegają nadzorowi właściwego organu nadzoru nad rynkiem finansowym lub kapitałowym państwa członkowskiego lub państwa należącego do OECD oraz zapewniona jest, na zasadzie wzajemności, współpraca Komisji z tym organem,
 - c) przepisy właściwe ze względu na siedzibę tych instytucji zapewniają ochronę interesów inwestorów w zakresie co najmniej takim, jak określoną w prawie wspólnotowym regulującym zasady zbiorowego inwestowania w papiery wartościowe,
 - d) instytucje te są obowiązane do sporządzania rocznych i półrocznych sprawozdań finansowych
 - pod warunkiem, że nie więcej niż 10% wartości aktywów tych funduszy inwestycyjnych otwartych, funduszy zagranicznych lub instytucji może być, zgodnie z ich statutem lub regulaminem, zainwestowana łącznie w jednostki uczestnictwa innych funduszy inwestycyjnych otwartych oraz tytuły uczestnictwa innych funduszy zagranicznych i instytucji wspólnego inwestowania.
10. Fundusz, działając na rachunek Subfunduszu, może lokować swoje Aktywa w depozyty w bankach krajowych, instytucjach kredytowych, a także za zgodą Komisji w bankach zagranicznych, o terminie zapadalności nie dłuższym niż rok płatne na każde żądanie lub które można wycofać przed terminem zapadalności.
11. Fundusz, działając na rachunek Subfunduszu, może udzielać innym podmiotom pożyczek, których przedmiotem są zdematerializowane papiery wartościowe, na zasadach określonych w Ustawie.
12. Fundusz utrzymuje, wyłącznie w zakresie niezbędnym do zaspokojenia zobowiązań Subfunduszu, część Aktywów Subfunduszu na rachunkach bankowych.

Art. 190. Zasady dywersyfikacji lokat i inne ograniczenia inwestycyjne

- 1. Subfundusz jest subfunduszem typu stabilnego wzrostu, w którym środki pieniężne Uczestników będą lokowane w kategorii lokat wskazane w art. 189 Statutu. Środki pieniężne Subfunduszu lokowane będą przede wszystkim w akcje, dłużne papiery wartościowe oraz Instrumenty Rynku Pieniężnego, przy czym udział w Aktywach Subfunduszu kategorii lokat określonych w art. 189 ust. 2 pkt 1) Statutu nie będzie wyższy niż 40% wartości Aktywów Subfunduszu.
- 2. Z zastrzeżeniem ustępów poniższych, do 5% wartości Aktywów Subfunduszu może być lokowane w papiery wartościowe lub Instrumenty Rynku Pieniężnego wyemitowane przez jeden podmiot.

3. Fundusz, z zastrzeżeniem postanowień niniejszego ustępu i ust. 3a, nie może lokować więcej niż 25% Wartości Aktywów Funduszu w:
 - 1) listy zastawne wyemitowane przez jeden bank hipoteczny w rozumieniu ustawy z dnia 29 sierpnia 1997 r. o listach zastawnych i bankach hipotecznych (Dz. U. z 2003 r. Nr 99, poz. 919, ze zm.) lub
 - 2) dłużne papiery wartościowe wyemitowane przez jedną instytucję kredytową, która podlega szczególnemu nadzorowi publicznemu mającemu na celu ochronę posiadaczy tych papierów wartościowych, pod warunkiem, że kwoty uzyskane z emisji tych papierów wartościowych są inwestowane przez emitenta w aktywa, które w całym okresie do dnia wykupu zapewniają spełnienie wszystkich świadczeń pieniężnych wynikających z tych papierów wartościowych oraz w przypadku niewypłacalności emitenta zapewniają pierwszeństwo w odzyskaniu wszystkich świadczeń pieniężnych wynikających z tych papierów wartościowych.
- 3a. Suma lokat w papiery wartościowe, o których mowa w ust. 3, nie może przekraczać 80 % Wartości Aktywów Funduszu. Suma lokat w listy zastawne nie może przekraczać 80 % Wartości Aktywów Funduszu. Łączna wartość lokat w papiery wartościowe lub Instrumenty Rynku Pieniężnego wyemitowane przez ten sam bank hipoteczny, depozyty w tym podmiocie oraz wartość ryzyka kontrahenta wynikająca z transakcji, których przedmiotem są Niewystandaryzowane Instrumenty Pochodne, zawartych z tym samym bankiem, nie może przekroczyć 35 % Wartości Aktywów Funduszu.
4. Fundusz, działając na rachunek Subfunduszu, może lokować od 5% do 10% wartości Aktywów Subfunduszu w papiery wartościowe wyemitowane przez jeden podmiot lub Instrumenty Rynku Pieniężnego, jeżeli łączna wartość takich lokat nie przekroczy 40% wartości Aktywów Subfunduszu.
5. Przepisów ust. 2 i 4 nie stosuje się do depozytów i transakcji, których przedmiotem są Niewystandaryzowane Instrumenty Pochodne, zawieranych z podmiotami podlegającymi nadzorowi właściwego organu nadzoru nad rynkiem finansowym.
6. Łączna wartość lokat w papiery wartościowe lub Instrumenty Rynku Pieniężnego wyemitowane przez jeden podmiot, depozyty w tym podmiocie oraz wartość ryzyka kontrahenta wynikająca z transakcji, których przedmiotem są Niewystandaryzowane Instrumenty Pochodne, zawartych z tym podmiotem nie może przekroczyć 20% wartości Aktywów Subfunduszu.
7. Fundusz, działając na rachunek Subfunduszu, może lokować do 35% wartości Aktywów Subfunduszu w papiery wartościowe emitowane przez Skarb Państwa, Narodowy Bank Polski, jednostkę samorządu terytorialnego, państwo członkowskie, jednostkę samorządu terytorialnego państwa członkowskiego, państwo należące do OECD lub międzynarodową instytucję finansową, której członkiem jest Rzeczpospolita Polska lub co najmniej jedno państwo członkowskie.
8. Fundusz, działając na rachunek Subfunduszu, może lokować do 35% wartości Aktywów Subfunduszu w papiery wartościowe poręczone lub gwarantowane przez podmioty, o których mowa w ust. 7 powyżej, przy czym łączna wartość lokat w papiery wartościowe lub Instrumenty Rynku Pieniężnego wyemitowane przez podmiot, którego papiery wartościowe są poręczane lub gwarantowane, depozytów w tym podmiocie oraz wartość ryzyka kontrahenta wynikająca z transakcji, których przedmiotem są Niewystandaryzowane Instrumenty Pochodne, zawartych z tym podmiotem nie może przekroczyć 35% wartości Aktywów Subfunduszu.
9. Ograniczeń wskazanych w ust. 7 i 8 powyżej nie stosuje się do papierów wartościowych emitowanych, poręczanych lub gwarantowanych przez Skarb Państwa albo Narodowy Bank Polski.
10. W przypadku, o którym mowa w ust. 9, Fundusz, działając na rachunek Subfunduszu, jest obowiązany dokonywać lokat w papiery wartościowe co najmniej sześciu różnych emisji, z tym że wartość lokaty w papiery żadnej z tych emisji nie może przewyższać 30% wartości Aktywów Subfunduszu.
11. Podmioty należące do grupy kapitałowej w rozumieniu Ustawy o rachunkowości, dla której jest sporządzane skonsolidowane sprawozdanie finansowe, traktuje się, do celu stosowania limitów inwestycyjnych, jako jeden podmiot.
12. Fundusz, działając na rachunek Subfunduszu, może lokować do 20 % wartości Aktywów Subfunduszu łącznie w papiery wartościowe lub Instrumenty Rynku Pieniężnego wyemitowane przez podmioty należące do grupy

kapitałowej, o której mowa w ust. 11. W przypadku, o którym mowa w zdaniu poprzednim, Fundusz, działając na rachunek Subfunduszu, nie może lokować więcej niż 10% wartości Aktywów Subfunduszu w papiery wartościowe lub Instrumenty Rynku Pieniężnego wyemitowane przez jeden podmiot należący do grupy kapitałowej.

13. Łączna wartość lokat Subfunduszu w papiery wartościowe i Instrumenty Rynku Pieniężnego, w których Fundusz, działając na rachunek Subfunduszu, ulokował ponad 5% wartości Aktywów Subfunduszu nie więcej jednak niż 10%, wyemitowane przez podmioty należące do grupy kapitałowej, oraz inne podmioty nie może przekroczyć 40% wartości Aktywów Subfunduszu.
14. Fundusz, działając na rachunek Subfunduszu, nie może lokować więcej niż 10% wartości Aktywów Subfunduszu w jednostki uczestnictwa oraz tytuły uczestnictwa emitowane przez fundusze zagraniczne lub instytucje wspólnego inwestowania mające siedzibę za granicą.
15. Fundusz, działając na rachunek Subfunduszu, nie może lokować więcej niż 20% wartości Aktywów Subfunduszu w depozyty w tym samym banku krajowym lub tej samej instytucji kredytowej.
16. Łączna wartość pożyczonych przez Fundusz papierów wartościowych wchodzących w skład lokat Subfunduszu nie może przekroczyć 30% Wartości Aktywów Netto Subfunduszu.

Art. 191. Kryteria doboru lokat

1. Podstawowym kryterium doboru lokat przez Fundusz, działający na rachunek Subfunduszu, jest dążenie do osiągnięcia celu inwestycyjnego Subfunduszu poprzez uzyskanie odpowiedniej stopy zwrotu z Aktywów Subfunduszu przy zachowaniu założonej płynności.
2. Lokaty Subfunduszu w akcje są dokonywane przede wszystkim na podstawie analizy fundamentalnej. Aktywa Subfunduszu lokowane są w dłużne papiery wartościowe oraz Instrumenty Rynku Pieniężnego zapewniające konkurencyjne oprocentowanie, zarówno o charakterze stałym jak i zmiennym. Lokaty Subfunduszu w dłużne papiery wartościowe oraz Instrumenty Rynku Pieniężnego są dokonywane przede wszystkim na podstawie bieżącej oceny i prognoz rozwoju sytuacji makroekonomicznej kraju emitenta papieru wartościowego oraz ich wpływu na kształtowanie się rynkowych stóp procentowych.
3. W celu zapewnienia płynności, środki Subfunduszu są utrzymywane na rachunkach bankowych, o niskim ryzyku niewypłacalności, oraz są lokowane w Instrumenty Rynku Pieniężnego emitowane przez emitentów o minimalnym ryzyku niewypłacalności.
4. Przy ustalaniu proporcji udziału w Aktywach Subfunduszu akcji i dłużnych papierów wartościowych oraz Instrumentów Rynku Pieniężnego brane będą pod uwagę w szczególności czynniki warunkujące sytuację na rynkach akcji oraz kształtowanie się i perspektywy rentowności dłużnych papierów wartościowych oraz Instrumentów Rynku Pieniężnego.

Art. 192. Pożyczki i kredyty

Fundusz działający na rachunek Subfunduszu, może zaciągać, wyłącznie w bankach krajowych lub instytucjach kredytowych, pożyczki i kredyty, o terminie spłaty do roku, w łącznej wysokości nie przekraczającej 10% Wartości Aktywów Netto Subfunduszu w chwili zawarcia umowy pożyczki lub kredytu.

Art. 193. Wysokość minimalnych wpłat tytułem nabycia Jednostek Uczestnictwa Subfunduszu

1. Pierwsza i każda następna wpłata środków pieniężnych na nabycie Jednostek Uczestnictwa kategorii A, B, C, D, E, F, G, H, I, J, K, L, M oraz N Subfunduszu powinna wynosić nie mniej niż 100 złotych, każda następna wpłata Uczestnika Funduszu – nie mniej niż 100 złotych. Fundusz może określić niższą pierwszą i kolejną minimalną wpłatę na nabycie Jednostek Uczestnictwa kategorii A, B, C, D, E, F, G, H, I, J, K, L, M oraz N Subfunduszu, nie

niższą jednak niż 20 złotych, a osoby uczestniczące w pracowniczych programach emerytalnych, Uczestników IKE lub Uczestników IKZE lub Specjalistycznych Planach Inwestycyjnych Fundusz może zwolnić z obowiązku dokonania minimalnej wpłaty na nabycie Jednostek Uczestnictwa Subfunduszu.

1a. (skreślono).

2. W przypadku gromadzenia oszczędności na IKE minimalna wysokość pierwszej wpłaty na nabycie Jednostek Uczestnictwa kategorii A, B i C Subfunduszu wynosi 3000 złotych, przy czym Umowa o prowadzenie IKE może przewidywać niższą minimalną wysokość pierwszej wpłaty na nabycie Jednostek Uczestnictwa kategorii A, B i C Subfunduszu. W przypadku gromadzenia oszczędności na IKZE minimalna wysokość pierwszej wpłaty na nabycie Jednostek Uczestnictwa kategorii A, B i C Subfunduszu wynosi 3000 złotych, przy czym Umowa o prowadzenie IKZE może przewidywać niższą minimalną wysokość pierwszej wpłaty na nabycie Jednostek Uczestnictwa kategorii A, B i C Subfunduszu.

3. Wpłaty i wypłaty środków pieniężnych w związku ze zbywaniem i odkupywaniem Jednostek Uczestnictwa dokonywane są w złotych.

Art. 194. Maksymalne wysokości opłat

1. Wysokość opłaty manipulacyjnej pobieranej przy zbywaniu Jednostek Uczestnictwa Subfunduszu nie może przekroczyć:

1) w przypadku Jednostek Uczestnictwa kategorii A: 5%,

2) w przypadku Jednostek Uczestnictwa kategorii B: 5%,

3) w przypadku Jednostek Uczestnictwa kategorii C: 5%,

4) w przypadku Jednostek Uczestnictwa kategorii D: 0%,

5) w przypadku Jednostek Uczestnictwa kategorii E: 5%,

6) w przypadku Jednostek Uczestnictwa kategorii F: 5%,

7) w przypadku Jednostek Uczestnictwa kategorii G: 5%,

8) w przypadku Jednostek Uczestnictwa kategorii I: 5%,

9) w przypadku Jednostek Uczestnictwa kategorii J: 4%,

10) w przypadku Jednostek Uczestnictwa kategorii K: 3%,

11) w przypadku Jednostek Uczestnictwa kategorii L: 2%,

12) w przypadku Jednostek Uczestnictwa kategorii M: 1%,

środków wpłacanych na nabycie Jednostek Uczestnictwa danej kategorii. Wysokość stawki opłaty manipulacyjnej może być zależna od wartości środków wpłacanych w celu nabycia Jednostek Uczestnictwa i wartości Jednostek Uczestnictwa należących już do Uczestnika oraz od sposobu dokonania wpłaty na nabycie Jednostek Uczestnictwa. Przy zbywaniu Jednostek Uczestnictwa Subfunduszu kategorii innych niż wskazane powyżej nie są pobierane opłaty manipulacyjne.

2. Z zastrzeżeniem art. 27 ust. 4 Statutu, opłata za otwarcie Subrejstru ustalana jest przez Towarzystwo i nie może być wyższa niż 1000 złotych.

3. Wysokość opłaty manipulacyjnej pobieranej przy odkupywaniu Jednostek Uczestnictwa Subfunduszu nie może przekroczyć:

- 1) w przypadku Jednostek Uczestnictwa kategorii A: 5%,
- 2) (skreślone),
- 3) (skreślone),
- 4) w przypadku Jednostek Uczestnictwa kategorii D: 0%,
- 5) w przypadku Jednostek Uczestnictwa kategorii E: 4 %,
- 6) w przypadku Jednostek Uczestnictwa kategorii F: 3%,
- 7) w przypadku Jednostek Uczestnictwa kategorii G: 2%.

wypłacanych środków przez Uczestnika w wyniku odkupienia Jednostek Uczestnictwa. Przy odkupywaniu Jednostek Uczestnictwa Subfunduszu kategorii innych niż wskazane powyżej nie są pobierane opłaty manipulacyjne

Art. 195. Pokrywanie kosztów Subfunduszu

1. Towarzystwo z własnych środków, w tym Wynagrodzenia Towarzystwa, pokrywa wszelkie koszty Subfunduszu, za wyjątkiem kosztów wskazanych w ust. ust. 2, ust. 3, ust. 3a – 3e. Towarzystwo pokrywa także koszty wskazane w ust. 5 przekraczające przewidziany limit. Towarzystwo może również w odniesieniu do Subfunduszu podjąć decyzje o pokrywaniu określonych kosztów wskazanych w ust. ust. 2, ust. 3, ust. 3a – 3e obciążających Subfundusz z własnych środków, w całości lub części przez czas oznaczony lub nieoznaczony.
2. Oprócz Wynagrodzenia Towarzystwa Aktywa Subfunduszu przypadające na Jednostki Uczestnictwa kategorii A, D, E, F G, H obciążają następujące koszty nielimitowane:
 - 1) koszty prowizji maklerskich i opłat związanych z nabywaniem i zbywaniem instrumentów finansowych,
 - 2) prowizje i opłaty związane z obsługą i spłatą zaciągniętych pożyczek i kredytów bankowych,
 - 3) podatki i inne obciążenia nałożone przez właściwe organy państwowe w związku z działalnością Funduszu,
 - 4) opłaty za zezwolenia i opłaty rejestracyjne.
 - 5) koszty postępowań sądowych, zabezpieczających, egzekucyjnych lub administracyjnych, które mogą być prowadzone w celu realizacji świadczeń wynikających z wierzytelności Funduszu, w tym w szczególności opłaty i koszty sądowe.
3. Oprócz Wynagrodzenia Towarzystwa Aktywa Subfunduszu przypadające na Jednostki Uczestnictwa kategorii A, D, E, F G, H obciążają następujące koszty, pokrywane przez Fundusz w wysokości nie wyższej niż podane niżej limity określone w skali roku:
 - 1) koszty opłat i prowizji bankowych, w tym prowizji i opłat za przechowywanie papierów wartościowych, za prowadzenie rachunków bankowych oraz inne koszty usług Depozytariusza ponoszone przez Fundusz, takich jak koszty prowadzenia rejestru Aktywów Subfunduszu, weryfikacji wyceny Wartości Aktywów Netto na Jednostkę Uczestnictwa, do wysokości 0,2% Wartości Aktywów Netto Subfunduszu rocznie,
 - 2) koszty usług Agenta Transferowego do wysokości 0,3% Wartości Aktywów Netto Subfunduszu rocznie,

- 3) koszty usług podmiotu uprawnionego do badania sprawozdań finansowych do wysokości 0,2% Wartości Aktywów Netto Subfunduszu rocznie,
 - 4) koszty dokonywania ogłoszeń i publikacji materiałów związanych z działalnością Subfunduszu, w szczególności wymaganych przepisami prawa i Statutu, druku prospektu i sprawozdań finansowych, przygotowania i druku materiałów informacyjnych do wysokości 0,5% Wartości Aktywów Netto Subfunduszu rocznie,
 - 5) koszty prowadzenia ksiąg rachunkowych, w tym koszty oprogramowania służącego do wyceny Aktywów Subfunduszu, koszty wynagrodzenia za wycenę Aktywów Subfunduszu oraz ustalanie Wartości Aktywów Netto i Wartości Aktywów Netto na Jednostkę Uczestnictwa Subfunduszu, do wysokości 0,1% Wartości Aktywów Netto Subfunduszu rocznie.
- 3a. Oprócz Wynagrodzenia Towarzystwa Aktywa Subfunduszu przypadające na Jednostki Uczestnictwa kategorii B, C, I, J K, L, M, N obciążają następujące koszty:
- 1) prowizje i opłaty na rzecz firm inwestycyjnych lub banków, z których Fundusz korzysta, zawierając transakcje w ramach lokowania Aktywów Subfunduszu;
 - 2) prowizje i opłaty związane z umowami i transakcjami Funduszu, zawieranymi w ramach lokowania Aktywów Subfunduszu;
 - 3) prowizje i opłaty związane z przechowywaniem Aktywów Subfunduszu;
 - 4) prowizje i opłaty na rzecz instytucji depozytowych i rozliczeniowych, z których usług Fundusz korzysta w ramach lokowania Aktywów Subfunduszu;
 - 5) wynagrodzenie Depozytariusza Funduszu;
 - 6) koszty związane z prowadzeniem rejestru Uczestników Funduszu i subrejestru Uczestników Subfunduszu;
 - 7) podatki i opłaty, wymagane w związku z działalnością Funduszu, w tym opłaty za zezwolenia, jeżeli obowiązek ich poniesienia wynika z przepisów prawa;
 - 8) koszty ogłoszeń wymaganych w związku z działalnością Funduszu w zakresie dotyczącym Subfunduszu zgodnie z postanowieniami Statutu lub przepisami prawa;
 - 9) koszty druku i publikacji materiałów informacyjnych Funduszu lub Subfunduszu wymaganych przepisami prawa;
 - 10) koszty likwidacji Funduszu lub Subfunduszu;
 - 11) wynagrodzenie likwidatora Funduszu lub Subfunduszu.
- 3b. Koszty, o których mowa w ust. 3a pkt 5 i 6, mogą być pokrywane z Aktywów Subfunduszu do wysokości:
- 1) 0,5% średniej Wartości Aktywów Netto Subfunduszu przypadających odpowiednio na Jednostki Uczestnictwa kategorii B, C, I, J K, L, M, N w danym roku kalendarzowym - gdy Wartość Aktywów Netto Subfunduszu przypadających odpowiednio na Jednostki Uczestnictwa kategorii B, C, I, J K, L, M, N nie jest wyższa niż 10 000 000 zł;

2) sumy kwoty 50 000 zł i 0,05% średniej Wartości Aktywów Netto Subfunduszu przypadających odpowiednio na Jednostki Uczestnictwa kategorii B, C, I, J K, L, M, N , ponad kwotę 10 000 000 zł - gdy Wartość Aktywów Netto Subfunduszu przypadających odpowiednio na Jednostki Uczestnictwa kategorii B, C, I, J K, L, M, N jest wyższa niż 10 000 000 zł.

3c. Koszty, o których mowa w ust. 3a pkt 11, mogą być pokrywane z aktywów Subfunduszu w wysokości nie wyższej niż 0,5% Wartości Aktywów Netto Subfunduszu przypadających na Jednostki Uczestnictwa kategorii B, C, I, J K, L, M, N w skali roku.

3d. Koszty, o których mowa w ust. 3a pkt 1-6 i 8-10, nie mogą odbiegać od przyjętych w obrocie zwykłych kosztów wykonywania tego rodzaju usług.

3e. Aktywa Subfunduszu przypadające na Jednostki Uczestnictwa kategorii B, C, I, J K, L, M, N obciążają ponadto następujące koszty, pokrywane przez Fundusz w wysokości nie wyższej niż podane niżej limity określone w skali roku:

1) koszty usług podmiotu uprawnionego do badania sprawozdań finansowych do wysokości 0,2% Wartości Aktywów Netto Subfunduszu rocznie,

2) koszty prowadzenia ksiąg rachunkowych, w tym koszty oprogramowania służącego do wyceny Aktywów Subfunduszu, koszty serwisów informacyjnych, koszty wynagrodzenia za wycenę Aktywów Subfunduszu oraz ustalanie Wartości Aktywów Netto i Wartości Aktywów Netto na Jednostkę Uczestnictwa Subfunduszu, do wysokości 0,1% Wartości Aktywów Netto Subfunduszu rocznie,

3) koszty postępowań sądowych, zabezpieczających, egzekucyjnych lub administracyjnych, które mogą być prowadzone w celu realizacji świadczeń wynikających z wierzytelności Funduszu, w tym w szczególności opłaty i koszty sądowe,

4) koszty zmian Statutu obejmujące: koszty obsługi prawnej bezpośrednio związanej ze zmianami statutu, w tym koszty notarialne do wysokości 0,04 % Wartości Aktywów Netto Subfunduszu rocznie

5) koszty wynagrodzenia podmiotów zewnętrznych, innych niż Towarzystwo, związane z inwestycjami w kategorii lokat określone dla danego Subfunduszu, świadczących, na rzecz Subfunduszu następujące usługi: usługi obsługi prawnej niezwiązanej z działalnością inwestycyjną, analityczną i doradczą w zakresie zarządzania portfelem inwestycyjnym Subfunduszu, usługi doradztwa podatkowego i księgowego, w tym wyceny składników portfela do wysokości 100.000 zł rocznie

6) koszty odsetek od zaciągniętych kredytów i pożyczek,

7) opłaty za zezwolenia i opłaty rejestracyjne.

w wysokości nie wyższej – łącznie z kosztami wynagrodzenia Towarzystwa - niż 0,6% Wartości Aktywów Netto przypadających odpowiednio na Jednostki Uczestnictwa kategorii B, C, I, J K, L, M, N w skali roku.

4. Koszty, o których mowa w ust. 2, ust. 3, ust. 3a – 3e, pokrywane są przez Subfundusz w takim zakresie w jakim dotyczą proporcjonalnie składników Aktywów Subfunduszu, chyba że koszty te związane są wyłącznie z funkcjonowaniem Subfunduszu, wówczas pokrywa je w całości Subfundusz.

5. Jeżeli obowiązek pokrycia kosztów, o których mowa w ust. 2, ust. 3, ust. 3a – 3e obciąża kilka Subfunduszy łącznie i nie można ustalić części, która obciąża Subfundusz, partycypację Subfunduszu w tych kosztach oblicza się na podstawie stosunku Wartości Aktywów Netto Subfunduszu do sumy Wartości Aktywów Netto wszystkich Subfunduszy, na których ciąży obowiązek pokrycia tych kosztów.
6. Jeżeli obowiązek pokrycia kosztów, o których mowa w ust. 2, ust. 3, ust. 3a – 3e obciąża Fundusz w całości i nie można ustalić części, która obciąża Subfundusz, partycypację Subfunduszu w tych kosztach oblicza się na podstawie stosunku Wartości Aktywów Netto tego Subfunduszu do Wartości Aktywów Netto Funduszu.
7. Wartość Aktywów Netto Funduszu, Wartość Aktywów Netto Subfunduszu i innych Subfunduszy, na potrzeby dokonywania obliczeń, o których mowa w ust. 3 powyżej, ustalana jest w Dniu Wyceny poprzedzającym dzień, w którym nastąpiło ujęcie w księgach rachunkowych Funduszu kosztów, o których mowa powyżej.
8. Pokrycie kosztów, o których mowa w ust. 2, ust. 3, ust. 3a – 3e następuje w terminach wymagalności wynikających z umów na podstawie których te koszty są ponoszone lub w terminach określonych przepisami prawa.
9. Wynagrodzenie likwidatora Subfunduszu stanowi koszt Subfunduszu. Wynagrodzenie likwidatora Subfunduszu nie będzie wyższe niż 100.000 zł. Inne niż wynagrodzenie likwidatora koszty likwidacji Subfunduszu, takie jak w szczególności koszty postępowań sądowych, koszty zbywania Aktywów Subfunduszu (to jest koszty ponoszone na rzecz podmiotów (organizacji), z których pośredniczenia w zbywaniu Aktywów Subfunduszu korzysta likwidator na mocy przepisów prawa lub innych regulacji których stroną jest Fundusz – w szczególności koszty prowizji maklerskich oraz prowizji i opłat za prowadzenie rachunków bankowych i rachunków papierów wartościowych), koszty ogłoszeń stanowią koszty nielimitowane Subfunduszu.
10. Wynagrodzenie likwidatora Funduszu stanowi koszt Subfunduszu – w wysokości ustalonej na podstawie stosunku Wartości Aktywów Netto Subfunduszu do Wartości Aktywów Netto Funduszu. Wynagrodzenie likwidatora Funduszu nie będzie wyższe niż wynagrodzenie Towarzystwa za zarządzanie Subfunduszem. Inne niż wynagrodzenie likwidatora koszty likwidacji Funduszu, takie jak w szczególności koszty badania sprawozdań finansowych Funduszu, koszty postępowań sądowych, koszty zbywania Aktywów Funduszu (to jest koszty ponoszone na rzecz podmiotów (organizacji), z których pośredniczenia w zbywaniu Aktywów Funduszu korzysta na mocy przepisów prawa lub innych regulacji których stroną jest Fundusz – w szczególności koszty prowizji maklerskich oraz prowizji i opłat za prowadzenie rachunków bankowych i rachunków papierów wartościowych), koszty ogłoszeń stanowią koszty nielimitowane Subfunduszu i będą pokrywane zgodnie z zasadami określonymi w ust. 4 – 8 powyżej.
11. Koszty działalności Subfunduszu, które nie są pokrywane na zasadach określonych powyżej, pokrywa Towarzystwo z własnych środków.

12. (skreślony)

Art. 196. Wynagrodzenie Towarzystwa za zarządzanie Subfunduszem

1. Towarzystwo jest uprawnione do pobierania wynagrodzenia za zarządzanie Subfunduszem, na które to wynagrodzenie składa się:

1) wynagrodzenie stałe za zarządzanie w wysokości do:

- a) w przypadku Jednostek Uczestnictwa kategorii A: 2% rocznie, z którego nie więcej niż 1,50% przeznaczane jest na pokrycie kosztów działalności Subfunduszu, o których mowa w art. 195 ust. 1 Statutu. W przypadku

jeżeli koszty działalności Subfunduszu, o których mowa w art. 195 ust. 1 Statutu przekroczą 1,50%, Towarzystwo pokrywa je ze środków własnych;

- b) w przypadku Jednostek Uczestnictwa kategorii B: 0,6% rocznie,
 - c) w przypadku Jednostek Uczestnictwa kategorii C: 0,6% rocznie,
 - d) w przypadku Jednostek Uczestnictwa kategorii D: 1,5% rocznie,
 - e) w przypadku Jednostek Uczestnictwa kategorii E: 2% rocznie,
 - f) w przypadku Jednostek Uczestnictwa kategorii F: 2% rocznie,
 - g) w przypadku Jednostek Uczestnictwa kategorii G: 2% rocznie,
 - h) w przypadku Jednostek Uczestnictwa kategorii H: 2% rocznie
 - i) w przypadku Jednostek Uczestnictwa kategorii I: 0,6% rocznie,
 - j) w przypadku Jednostek Uczestnictwa kategorii J: 0,6% rocznie,
 - k) w przypadku Jednostek Uczestnictwa kategorii K: 0,6% rocznie,
 - l) w przypadku Jednostek Uczestnictwa kategorii L: 0,6% rocznie,
 - m) w przypadku Jednostek Uczestnictwa kategorii M: 0,6% rocznie,
 - n) w przypadku Jednostek Uczestnictwa kategorii N: 0,6% rocznie;
- 2) wynagrodzenie zmienne za zarządzanie uzależnione od wyników zarządzania Subfunduszem, naliczane i wypłacane zgodnie z zasadami określonymi w art. 32.
2. Wynagrodzenie stałe naliczane jest w każdym Dniu Wyceny i za każdy dzień roku liczonego jako 365 lub 366 dni w przypadku gdy rok kalendarzowy ma 366 dni, od średniej Wartości Aktywów Netto Subfunduszu z poprzedniego Dnia Wyceny, przypadającej na Jednostki Uczestnictwa danej kategorii.
3. Wynagrodzenie stałe pobierane jest miesięcznie i przekazywane ze środków Subfunduszu, w terminie do 15 dnia następnego miesiąca.
4. Towarzystwo jest uprawnione do pobierania wynagrodzenia zmiennego za zarządzanie w odniesieniu do Jednostek Uczestnictwa kategorii A, E, F, G, H, K i L. Wynagrodzenie zmienne może zostać pobrane po spełnieniu warunków, o których mowa w art. 32 ust. 6 i będzie obliczane i wypłacane Towarzystwu w wartości i terminach, o których mowa w art. 32 ust. 8.
5. Wskaźnik referencyjny, o którym mowa w art. 32 ust. 3 pkt 1) oparty jest w 70% o indeks Bloomberg Series-E Poland Govt 1-5 Yr Bond Index oraz w 30% o indeks WIG. Wskaźnik referencyjny wyliczany jest wobec kategorii Jednostek Uczestnictwa Subfunduszu w odniesieniu do których, zgodnie z decyzją Towarzystwa, pobierane jest wynagrodzenie zmienne. Wartość wskaźnika referencyjnego obliczana jest dla każdego Dnia Wyceny Okresu Odniesienia z dokładnością wyniku do części setnych według następującego wzoru:

$$BV(i) = BV(t_1) \times \left[70\% \times \frac{IDX1(i)}{IDX1(t_1)} + 30\% \times \frac{IDX2(i)}{IDX2(t_1)} \right]$$

gdzie:

BV(x) – wartość Wskaźnika referencyjnego w dniu „x”, gdzie „x” to zdefiniowany Dzień Wyceny; przy czym wartość wskaźnika referencyjnego w pierwszym dniu pierwszego Okresu Odniesienia wynosi 100;

gdzie zdefiniowany Dzień Wyceny „x” przyjmuje następujące wartości:

i – Dzień Wyceny;

t₁ – dzień ostatniego dostosowania proporcji składników wskaźnika referencyjnego (rebalansingu), przypadający każdorazowo na ostatni Dzień Wyceny miesiąca kalendarzowego poprzedzającego miesiąc, do którego należy dzień „i”, z zastrzeżeniem że w celu obliczenia wartości wskaźnika referencyjnego za okres od pierwszego dnia

pierwszego Okresu Odniesienia do ostatniego Dnia Wyceny miesiąca w którym przypadł ten dzień za t_1 przyjmuje się pierwszy dzień pierwszego Okresu Odniesienia;

IDX1(x) - wartość indeksu Bloomberg Series-E Poland Govt 1-5 Yr Bond Index (TICKER: BEPD15 Index) w dniu „x”, gdzie „x” to zdefiniowany Dzień Wyceny. Wartość indeksu, o którym mowa w zdaniu poprzednim, jest obliczana przez Bloomberg Index Services Limited. Administratorem indeksu, o którym mowa w zdaniu poprzednim, jest Bloomberg Index Services Limited. Wartość indeksu jest publikowana przez serwis Bloomberg.

IDX2(x) - wartość indeksu WIG (Ticker: WIG Index) w dniu „x”, gdzie „x” to zdefiniowany Dzień Wyceny. Administratorem indeksu, o którym mowa w zdaniu poprzednim, jest GPW Benchmark. Wartość indeksu jest publikowana przez serwis Bloomberg oraz na stronie internetowej gpwbenchmark.pl.

Wartość każdego indeksu ustalana jest na podstawie wartości indeksu z zamknięcia notowań tego indeksu danego Dnia Wyceny lub jego ostatniej dostępnej wartości.

Jeżeli serwis Bloomberg oraz administrator nie opublikują danego dnia wysokości indeksu, do kalkulacji wskaźnika referencyjnego przyjmuje się ostatnią znaną wartość indeksu.

Rozdział XXXI. Generali Konserwatywny

Art. 197. Cel inwestycyjny Generali Konserwatywny

1. Celem inwestycyjnym Subfunduszu jest długoterminowy wzrost wartości Aktywów Subfunduszu w wyniku wzrostu wartości lokat.

1a. (skreślony).

1b. Subfundusz nie jest funduszem rynku pieniężnego w rozumieniu Rozporządzenia FRP.

2. Subfundusz nie gwarantuje osiągnięcia celu inwestycyjnego.

3. (skreślony).

4. (skreślony).

5. (skreślony).

Art. 198. Rodzaje lokat dokonywanych przez Generali Konserwatywny

1. Fundusz lokując Aktywa Subfunduszu przestrzega zasad i ograniczeń wynikających ze Statutu i Ustawy.

2. Fundusz lokuje Aktywa Subfunduszu w następujące kategorie lokat:

1) (skreślony),

2) listy zastawne, dłużne papiery wartościowe oraz Instrumenty Rynku Pieniężnego na zasadach określonych w ust. 3,

3) Instrumenty Pochodne, w tym Niewystandaryzowane Instrumenty Pochodne, na zasadach określonych w ust. 4 – 8,

4) jednostki uczestnictwa oraz tytuły uczestnictwa emitowane przez fundusze zagraniczne lub instytucje wspólnego inwestowania mające siedzibę za granicą, na zasadach określonych w ust. 9,

5) depozyty bankowe, na zasadach określonych w ust. 10.

3. Dokonując lokat w kategorii lokat, o których mowa w ust. 2 pkt 2), Fundusz lokuje Aktywa Subfunduszu w:

1) papiery wartościowe emitowane, poręczone lub gwarantowane przez Skarb Państwa lub Narodowy Bank Polski,

- 2) papiery wartościowe i Instrumenty Rynku Pieniężnego dopuszczone do obrotu na rynku regulowanym na terytorium Rzeczypospolitej Polskiej lub w państwie członkowskim lub na rynku zorganizowanym niebędącym rynkiem regulowanym w Rzeczypospolitej Polskiej lub innym państwie członkowskim,
 - 3) papiery wartościowe i Instrumenty Rynku Pieniężnego dopuszczone do obrotu na następujących rynkach zorganizowanych w państwach należących do OECD innych niż Rzeczpospolita Polska i państwo członkowskie: Australian Securities Exchange, Canadian National Stock Exchange, Tokyo Stock Exchange, Osaka Securities Exchange, Korea Exchange, Mexican Stock Exchange, New Zealand Exchange, Oslo Stock Exchange, SIX Swiss Exchange, Borsa Istanbul, Turkich Derivatives Exchange, New York Stock Exchange, Nasdaq (NASDAQ), Amex (American Stock Exchange) oraz CBOT (Chicago Board of Trade) oraz w następujących państwach nienależących do OECD: Serbia – po uzyskaniu stosownej zgody Komisji udzielonej na podstawie art. 93 ust. 2 Ustawy,
 - 3a) papiery wartościowe i Instrumenty Rynku Pieniężnego dopuszczone do obrotu na rynku zorganizowanym London Stock Exchange (LSE) – od dnia następującego po dniu, w którym upłynął okres przejściowy, o którym mowa w art. 1 ustawy z dnia 19 lipca 2019 r. o okresie przejściowym, o którym mowa w Umowie o wystąpieniu Zjednoczonego Królestwa Wielkiej Brytanii i Irlandii Północnej z Unii Europejskiej i Europejskiej Wspólnoty Energii Atomowej (Dz. U. z 2019 r. poz. 1516),
 - 4) papiery wartościowe i Instrumenty Rynku Pieniężnego będące przedmiotem oferty publicznej, jeżeli warunki emisji lub pierwszej oferty publicznej zakładają złożenie wniosku o dopuszczenie do obrotu na rynku regulowanym na terytorium Rzeczypospolitej Polskiej lub w państwie członkowskim, lub na rynkach zorganizowanych, o których mowa w pkt 3), w państwach należących do OECD, oraz gdy dopuszczenie do tego obrotu jest zapewnione w okresie nie dłuższym niż rok od dnia, w którym po raz pierwszy nastąpi zaoferowanie tych papierów lub instrumentów,
 - 5) Instrumenty Rynku Pieniężnego inne niż określone w pkt 1) – 4), spełniające wymogi, o których mowa w art. 93 ust. 1 pkt 4) Ustawy lub których emitent spełnia te wymogi,
 - 6) papiery wartościowe i Instrumenty Rynku Pieniężnego, inne niż określone w pkt 1) – 5), z tym że łączna wartość tych lokat nie może przewyższyć 10% wartości Aktywów Subfunduszu.
4. Z zastrzeżeniem ust. 5, Fundusz, na rachunek Subfunduszu może inwestować w następujące rodzaje Instrumentów Pochodnych, w tym Niewystandaryzowanych Instrumentów Pochodnych, zarówno w celu ograniczenia ryzyka inwestycyjnego jak i w celu zapewnienia sprawnego zarządzania portfelem inwestycyjnym:
- 1) kontrakty terminowe gdzie instrumentem bazowym może być indeks giełdowy, papiery wartościowe, Instrumenty Rynku Pieniężnego, kursy walut, stopa procentowa,
 - 2) opcje gdzie instrumentem bazowym może być indeks giełdowy, papiery wartościowe, Instrumenty Rynku Pieniężnego, kursy walut, stopa procentowa,
 - 3) transakcje wymiany walut, papierów wartościowych, Instrumentów Rynku Pieniężnego i indeksów giełdowych.
5. Fundusz, działając na rachunek Subfunduszu, przy zawieraniu umów mających za przedmiot Instrumenty Pochodne kieruje się następującymi kryteriami:
- 1) płynności,
 - 2) ceny,
 - 3) dostępności,
 - 4) zgodności ze strategią i celem inwestycyjnym,
 - 5) dopasowanie charakterystyki Instrumentu Pochodnego do polityki inwestycyjnej oraz instrumentów finansowych znajdujących się w portfelu inwestycyjnym Subfunduszu.

6. Instrumenty, o których mowa w ust. 4 mogą być wykorzystane z uwzględnieniem celu inwestycyjnego Subfunduszu w następujących sytuacjach i dla osiągnięcia poniższych celów:
 - 1) jeśli na podstawie analizy rynku lub z powodu istotnych wydarzeń gospodarczych według oceny zarządzającego istnieje znaczące ryzyko wzrostu wartości papierów wartościowych – w celu zabezpieczenia ceny nabycia papierów wartościowych,
 - 2) jeśli na podstawie analizy rynku lub z powodu istotnych wydarzeń gospodarczych według oceny zarządzającego istnieje znaczące ryzyko spadku wartości inwestycji w wyniku spadku kursu waluty, w której dokonywane są inwestycyjne – w celu ograniczenia tego ryzyka,
 - 3) jeśli koszt nabycia i utrzymywania Instrumentu Pochodnego jest niższy niż koszt nabycia i utrzymania instrumentu bazowego,
 - 4) jeśli na podstawie analizy rynku lub z powodu istotnych wydarzeń gospodarczych, według oceny zarządzającego istnieje znaczące ryzyko spadku wartości inwestycji w wyniku zmiany stopy procentowej, w celu ograniczenia tego ryzyka, z zastrzeżeniem, że nie będą wykorzystywane do zamiany aktywa utrzymywane na zaspokojenie bieżących zobowiązań Subfunduszu.
7. Fundusz, działając na rachunek Subfunduszu, może zawierać transakcje, których przedmiotem są Instrumenty Pochodne, w tym Niewystandaryzowane Instrumenty Pochodne, pod warunkiem że:
 - 1) takie Instrumenty Pochodne, za wyjątkiem Niewystandaryzowanych Instrumentów Pochodnych są przedmiotem obrotu:
 - a. na rynku regulowanym w Rzeczypospolitej Polskiej lub państwie członkowskim, lub
 - b. na rynkach zorganizowanych, o których mowa w ust. 3 pkt 3) w państwach należących do OECD,
 - b¹. na rynku zorganizowanym, o którym mowa w ust. 3 pkt 3a) – od dnia wskazanego w tym postanowieniu, lub
 - c. na następującym rynku zorganizowanym w państwie nienależących do OECD: Belgrade Stock Exchange – po uzyskaniu stosownej zgody Komisji udzielonej na podstawie art. 93 ust. 2 Ustawy,
 - 2) utrzymuje taką część Aktywów, która pozwala na realizację transakcji. Aktywa te obejmują w szczególności papiery wartościowe, Instrumenty Rynku Pieniężnego i inne prawa majątkowe – w przypadku, gdy transakcja przewiduje fizyczną dostawę tych papierów wartościowych, Instrumentów Rynku Pieniężnego lub innych praw majątkowych albo środki pieniężne lub płynne papiery wartościowe – w przypadku, gdy transakcja przewiduje rozliczenie pieniężne.
8. Fundusz, działając na rachunek Subfunduszu, może zawierać umowy, których przedmiotem są Niewystandaryzowane Instrumenty Pochodne, pod warunkiem że:
 - 1) stroną transakcji jest:
 - a. podmiot z siedzibą w Rzeczypospolitej Polskiej lub państwie członkowskim, albo
 - b. podmiot z siedzibą w państwie należącym do OECD innym niż państwo członkowskie, podlegający nadzorowi właściwego organu nadzoru nad rynkiem finansowym lub kapitałowym w tym państwie, lub podmiot z siedzibą w Serbii – po uzyskaniu stosownej zgody Komisji udzielonej na podstawie art. 93 ust. 2 Ustawy,
 - 2) instrumenty te podlegają codziennie możliwej do zweryfikowania wycenie według wartości godziwej,
 - 3) instrumenty te mogą zostać w dowolnym czasie sprzedane lub pozycja w nich zajęta może być w dowolnym czasie zlikwidowana lub zamknięta przez transakcję równoważącą,
 - 4) bazę dla tych instrumentów stanowią:
 - a) indeksy giełdowe,

- b) dłużne papiery wartościowe lub Instrumenty Rynku Pieniężnego,
 - c) kursy walut – w związku z dokonywaniem lokat na zagranicznych rynkach regulowanych lub zorganizowanych,
 - d) stopy procentowe – w związku z dokonywaniem lokat w depozyty, dłużne papiery wartościowe, Instrumenty Rynku Pieniężnego i w związku z Aktywami utrzymywanymi na zaspokojenie bieżących zobowiązań Subfunduszu.
9. Fundusz, działając na rachunek Subfunduszu, może nabywać:
- 1) jednostki uczestnictwa innych funduszy inwestycyjnych otwartych mających siedzibę na terytorium Rzeczypospolitej Polskiej,
 - 2) tytuły uczestnictwa emitowane przez fundusze zagraniczne,
 - 3) tytuły uczestnictwa emitowane przez instytucje wspólnego inwestowania mające siedzibę za granicą, jeżeli:
 - a) instytucje te oferują publicznie tytuły uczestnictwa i umarzają je na żądanie uczestnika bezpośrednio lub pośrednio z aktywów tych instytucji albo zapewniają, że giełdowa wartość tytułów uczestnictwa tych instytucji nie różni się w znaczny sposób od wartości aktywów netto na tytuły uczestnictwa tych instytucji,
 - b) instytucje te podlegają nadzorowi właściwego organu nadzoru nad rynkiem finansowym lub kapitałowym państwa członkowskiego lub państwa należącego do OECD oraz zapewniona jest, na zasadzie wzajemności, współpraca Komisji z tym organem,
 - c) przepisy właściwe ze względu na siedzibę tych instytucji zapewniają ochronę interesów inwestorów w zakresie co najmniej takim, jak określona w prawie wspólnotowym regulującym zasady zbiorowego inwestowania w papiery wartościowe,
 - d) instytucje te są obowiązane do sporządzania rocznych i półrocznych sprawozdań finansowych
 - pod warunkiem, że nie więcej niż 10% wartości aktywów tych funduszy inwestycyjnych otwartych, funduszy zagranicznych lub instytucji może być, zgodnie z ich statutem lub regulaminem, zainwestowana łącznie w jednostki uczestnictwa innych funduszy inwestycyjnych otwartych oraz tytuły uczestnictwa innych funduszy zagranicznych i instytucji wspólnego inwestowania.
10. Fundusz, działając na rachunek Subfunduszu, może lokować swoje Aktywa w depozyty w bankach krajowych, instytucjach kredytowych, a także za zgodą Komisji w bankach zagranicznych, o terminie zapadalności nie dłuższym niż rok płatne na każde żądanie lub które można wycofać przed terminem zapadalności.
11. Fundusz, działając na rachunek Subfunduszu, może udzielać innym podmiotom pożyczek, których przedmiotem są zdematerializowane papiery wartościowe, na zasadach określonych w Ustawie.
12. Fundusz utrzymuje, wyłącznie w zakresie niezbędnym do zaspokojenia zobowiązań Subfunduszu, część Aktywów Subfunduszu na rachunkach bankowych.

Art. 199. Zasady dywersyfikacji lokat i inne ograniczenia inwestycyjne

1. Subfundusz jest subfunduszem krótkoterminowych instrumentów dłużnych, w którym środki pieniężne Uczestników będą lokowane w kategorii lokat określone w Art. 198 ust. 2 pkt 2) Statutu, przy czym w przypadku dłużnych instrumentów finansowych nieoprocentowanych lub o stałym oprocentowaniu termin zapadalności nie będzie dłuższy niż dwa lata, a w przypadku dłużnych instrumentów finansowych o zmiennym oprocentowaniu termin zapadalności nie będzie dłuższy niż sześć lat i wysokość oprocentowania będzie ustalana dla okresów nie dłuższych niż 397 dni. Udział pozostałych kategorii lokat określonych w Art. 198 ust. 2 nie będzie większy niż 20% wartości Aktywów Subfunduszu.

2. Z zastrzeżeniem ustępów poniższych, do 5% wartości Aktywów Subfunduszu może być lokowane w papiery wartościowe lub Instrumenty Rynku Pieniężnego wyemitowane przez jeden podmiot.
3. Fundusz, z zastrzeżeniem postanowień niniejszego ustępu i ust. 3a, nie może lokować więcej niż 25% Wartości Aktywów Funduszu w:
 - 1) listy zastawne wyemitowane przez jeden bank hipoteczny w rozumieniu ustawy z dnia 29 sierpnia 1997 r. o listach zastawnych i bankach hipotecznych (Dz. U. z 2003 r. Nr 99, poz. 919, ze zm.) lub
 - 2) dłużne papiery wartościowe wyemitowane przez jedną instytucję kredytową, która podlega szczególnemu nadzorowi publicznemu mającemu na celu ochronę posiadaczy tych papierów wartościowych, pod warunkiem, że kwoty uzyskane z emisji tych papierów wartościowych są inwestowane przez emitenta w aktywa, które w całym okresie do dnia wykupu zapewniają spełnienie wszystkich świadczeń pieniężnych wynikających z tych papierów wartościowych oraz w przypadku niewypłacalności emitenta zapewniają pierwszeństwo w odzyskaniu wszystkich świadczeń pieniężnych wynikających z tych papierów wartościowych.
- 3a. Suma lokat w papiery wartościowe, o których mowa w ust. 3, nie może przekraczać 80% Wartości Aktywów Funduszu. Suma lokat w listy zastawne nie może przekraczać 80% Wartości Aktywów Funduszu. Łączna wartość lokat w papiery wartościowe lub Instrumenty Rynku Pieniężnego wyemitowane przez ten sam bank hipoteczny, depozyty w tym podmiocie oraz wartość ryzyka kontrahenta wynikająca z transakcji, których przedmiotem są Niewystandaryzowane Instrumenty Pochodne, zawartych z tym samym bankiem, nie może przekroczyć 35% Wartości Aktywów Funduszu.
4. Fundusz, działając na rachunek Subfunduszu, może lokować od 5% do 10% wartości Aktywów Subfunduszu w papiery wartościowe wyemitowane przez jeden podmiot lub Instrumenty Rynku Pieniężnego, jeżeli łączna wartość takich lokat nie przekroczy 40% wartości Aktywów Subfunduszu.
5. Przepisów ust. 2 i 4 nie stosuje się do depozytów i transakcji, których przedmiotem są Niewystandaryzowane Instrumenty Pochodne, zawieranych z podmiotami podlegającymi nadzorowi właściwego organu nadzoru nad rynkiem finansowym.
6. Łączna wartość lokat w papiery wartościowe lub Instrumenty Rynku Pieniężnego wyemitowane przez jeden podmiot, depozyty w tym podmiocie oraz wartość ryzyka kontrahenta wynikająca z transakcji, których przedmiotem są Niewystandaryzowane Instrumenty Pochodne, zawartych z tym podmiotem nie może przekroczyć 20% wartości Aktywów Subfunduszu.
7. Fundusz, działając na rachunek Subfunduszu, może lokować do 35% wartości Aktywów Subfunduszu w papiery wartościowe emitowane przez Skarb Państwa, Narodowy Bank Polski, jednostkę samorządu terytorialnego, państwo członkowskie, jednostkę samorządu terytorialnego państwa członkowskiego, państwo należące do OECD lub międzynarodową instytucję finansową, której członkiem jest Rzeczpospolita Polska lub co najmniej jedno państwo członkowskie.
8. Fundusz, działając na rachunek Subfunduszu, może lokować do 35% wartości Aktywów Subfunduszu w papiery wartościowe poręczone lub gwarantowane przez podmioty, o których mowa w ust. 7 powyżej, przy czym łączna wartość lokat w papiery wartościowe lub Instrumenty Rynku Pieniężnego wyemitowane przez podmiot, którego papiery wartościowe są poręczane lub gwarantowane, depozytów w tym podmiocie oraz wartość ryzyka kontrahenta wynikająca z transakcji, których przedmiotem są Niewystandaryzowane Instrumenty Pochodne, zawartych z tym podmiotem nie może przekroczyć 35% wartości Aktywów Subfunduszu.
9. Ograniczeń wskazanych w ust. 7 i 8 powyżej nie stosuje się do papierów wartościowych emitowanych, poręczanych lub gwarantowanych przez:
 - 1) Skarb Państwa albo Narodowy Bank Polski,
 - 2) następujące kraje należące do Unii Europejskiej lub OECD: Australia, Austria, Belgia, Bułgaria, Czechy, Cypr, Dania, Estonia, Finlandia, Francja, Grecja, Hiszpania, Holandia, Irlandia, Islandia, Japonia, Kanada, Korea Południowa, Litwa, Luksemburg, Łotwa, Malta, Meksyk, Niemcy, Norwegia, Nowa Zelandia, Polska, Portugalia, Rumunia, Słowacja, Słowenia, Stany Zjednoczone, Szwajcaria, Szwecja, Turcja, Węgry, Wielka Brytania, Włochy.

- 3) następujące międzynarodowe instytucje finansowe: Europejski Bank Inwestycyjny i Bank Światowy (Międzynarodowy Bank Odbudowy i Rozwoju).
10. W przypadku, o którym mowa w ust. 9, Fundusz, działając na rachunek Subfunduszu, jest obowiązany dokonywać lokat w papiery wartościowe co najmniej sześciu różnych emisji, z tym że wartość lokaty w papiery żadnej z tych emisji nie może przewyższać 30% wartości Aktywów Subfunduszu.
11. Podmioty należące do grupy kapitałowej w rozumieniu Ustawy o rachunkowości, dla której jest sporządzane skonsolidowane sprawozdanie finansowe, traktuje się, do celu stosowania limitów inwestycyjnych, jako jeden podmiot.
12. Fundusz, działając na rachunek Subfunduszu, może lokować do 20 % wartości Aktywów Subfunduszu łącznie w papiery wartościowe lub Instrumenty Rynku Pieniężnego wyemitowane przez podmioty należące do grupy kapitałowej, o której mowa w ust. 11. W przypadku, o którym mowa w zdaniu poprzednim, Fundusz, działając na rachunek Subfunduszu, nie może lokować więcej niż 10% wartości Aktywów Subfunduszu w papiery wartościowe lub Instrumenty Rynku Pieniężnego wyemitowane przez jeden podmiot należący do grupy kapitałowej.
13. Łączna wartość lokat Subfunduszu w papiery wartościowe i Instrumenty Rynku Pieniężnego, w których Fundusz, działając na rachunek Subfunduszu, ulokował ponad 5% wartości Aktywów Subfunduszu nie więcej jednak niż 10%, wyemitowane przez podmioty należące do grupy kapitałowej, oraz inne podmioty nie może przekroczyć 40% wartości Aktywów Subfunduszu.
14. Fundusz, działając na rachunek Subfunduszu, nie może lokować więcej niż 10% wartości Aktywów Subfunduszu w jednostki uczestnictwa oraz tytuły uczestnictwa emitowane przez fundusze zagraniczne lub instytucje wspólnego inwestowania mające siedzibę za granicą.
15. Fundusz, działając na rachunek Subfunduszu, nie może lokować więcej niż 20% wartości Aktywów Subfunduszu w depozyty w tym samym banku krajowym lub tej samej instytucji kredytowej.
16. Łączna wartość pożyczonych przez Fundusz papierów wartościowych wchodzących w skład lokat Subfunduszu nie może przekroczyć 30% Wartości Aktywów Netto Subfunduszu.

Art. 200. Kryteria doboru lokat

1. Fundusz, działając na rachunek Subfunduszu będzie lokował Aktywa Subfunduszu głównie:
 - 1) w papiery wartościowe emitowane, poręczone lub gwarantowane przez Skarb Państwa lub Narodowy Bank Polski
 - 2) w papiery wartościowe emitowane, poręczone lub gwarantowane przez państwo członkowskie lub następujące państwo należące do OECD: Australia, Kanada, Japonia, Nowa Zelandia, Norwegia, Korea Południowa, Szwajcaria, Wielka Brytania, Stany Zjednoczone.
2. Działalność lokacyjna Subfunduszu może być prowadzona zarówno na rynku polskim, jak i na rynkach zagranicznych. Fundusz może lokować Aktywa Subfunduszu w dłużne papiery wartościowe, inne niż wskazane w ust. 1, emitowane przez podmioty mające siedzibę na terytorium Rzeczypospolitej Polskiej oraz w dłużne papiery wartościowe emitowane przez emitentów z siedzibą na terytorium państw określonych w art. 198 ust. 3 pkt 3) i 3a) Statutu.
3. Podstawowym kryterium doboru lokat przez Fundusz, działający na rachunek Subfunduszu, jest dążenie do osiągnięcia celu inwestycyjnego Subfunduszu poprzez uzyskanie odpowiedniej stopy zwrotu z Aktywów Subfunduszu przy zachowaniu założonej płynności.
4. Aktywa Subfunduszu lokowane są w dłużne papiery wartościowe oraz Instrumenty Rynku Pieniężnego zapewniające konkurencyjne oprocentowanie, zarówno o charakterze stałym jak i zmiennym. Lokaty Subfunduszu w dłużne papiery wartościowe oraz Instrumenty Rynku Pieniężnego są dokonywane przede wszystkim na

podstawie bieżącej oceny i prognoz rozwoju sytuacji makroekonomicznej kraju emitenta papieru wartościowego oraz ich wpływu na kształtowanie się rynkowych stóp procentowych.

Art. 201. Pożyczki i kredyty

Fundusz działający na rachunek Subfunduszu, może zaciągać, wyłącznie w bankach krajowych lub instytucjach kredytowych, pożyczki i kredyty, o terminie spłaty do roku, w łącznej wysokości nie przekraczającej 10% Wartości Aktywów Netto Subfunduszu w chwili zawarcia umowy pożyczki lub kredytu.

Art. 202. Wysokość minimalnych wpłat tytułem nabycia Jednostek Uczestnictwa Subfunduszu

1. Pierwsza i każda następna wpłata środków pieniężnych na nabycie Jednostek Uczestnictwa Subfunduszu kategorii A, B, C, D, E, F, G, H, I, J, K, L, M oraz N powinna wynosić nie mniej niż 100 złotych, każda następna wpłata Uczestnika Funduszu – nie mniej niż 100 złotych. Fundusz może określić niższą pierwszą i kolejną minimalną wpłatę na nabycie Jednostek Uczestnictwa kategorii A, B, C, D, E, F, G, H, I, J, K, L, M oraz N Subfunduszu, nie niższą jednak niż 20 złotych, a osoby uczestniczące w pracowniczych programach emerytalnych, Uczestników IKE lub Uczestników IKZE lub Specjalistycznych Planach Inwestycyjnych Fundusz może zwolnić z obowiązku dokonania minimalnej wpłaty na nabycie Jednostek Uczestnictwa Subfunduszu.

1a. (skreślono).

2. W przypadku gromadzenia oszczędności na IKE minimalna wysokość pierwszej wpłaty na nabycie Jednostek Uczestnictwa kategorii A, B i C Subfunduszu wynosi 3000 złotych, przy czym Umowa o prowadzenie IKE może przewidywać niższą minimalną wysokość pierwszej wpłaty na nabycie Jednostek Uczestnictwa kategorii A, B i C Subfunduszu. W przypadku gromadzenia oszczędności na IKZE minimalna wysokość pierwszej wpłaty na nabycie Jednostek Uczestnictwa kategorii A, B i C Subfunduszu wynosi 3000 złotych, przy czym Umowa o prowadzenie IKZE może przewidywać niższą minimalną wysokość pierwszej wpłaty na nabycie Jednostek Uczestnictwa kategorii A, B i C Subfunduszu.

3. Wpłaty i wypłaty środków pieniężnych w związku ze zbywaniem i odkupywaniem Jednostek Uczestnictwa dokonywane są w złotych.

Art. 203. Maksymalne wysokości opłat

1. Wysokość opłaty manipulacyjnej pobieranej przy zbywaniu Jednostek Uczestnictwa Subfunduszu nie może przekroczyć:

1) w przypadku Jednostek Uczestnictwa kategorii A: 5%,

2) w przypadku Jednostek Uczestnictwa kategorii B: 5%,

3) w przypadku Jednostek Uczestnictwa kategorii C: 5%,

4) w przypadku Jednostek Uczestnictwa kategorii D: 0%,

5) w przypadku Jednostek Uczestnictwa kategorii E: 5%,

6) w przypadku Jednostek Uczestnictwa kategorii F: 5%,

7) w przypadku Jednostek Uczestnictwa kategorii G: 5%,

8) w przypadku Jednostek Uczestnictwa kategorii I: 5%,

- 9) w przypadku Jednostek Uczestnictwa kategorii J: 4%,
- 10) w przypadku Jednostek Uczestnictwa kategorii K: 3%,
- 11) w przypadku Jednostek Uczestnictwa kategorii L: 2%,
- 12) w przypadku Jednostek Uczestnictwa kategorii M: 1%,

środków wpłacanych na nabycie Jednostek Uczestnictwa danej kategorii. Wysokość stawki opłaty manipulacyjnej może być zależna od wartości środków wpłacanych w celu nabycia Jednostek Uczestnictwa i wartości Jednostek Uczestnictwa należących już do Uczestnika oraz od sposobu dokonania wpłaty na nabycie Jednostek Uczestnictwa. Przy zbywaniu Jednostek Uczestnictwa Subfunduszu kategorii innych niż wskazane powyżej nie są pobierane opłaty manipulacyjne

2. Z zastrzeżeniem art. 27 ust. 4 Statutu, opłata za otwarcie Subrejstru ustalana jest przez Towarzystwo i nie może być wyższa niż 1000 złotych.
3. Wysokość opłaty manipulacyjnej pobieranej przy odkupywaniu Jednostek Uczestnictwa Subfunduszu nie może przekroczyć:
 - 1) w przypadku Jednostek Uczestnictwa kategorii A: 5%,
 - 2) (skreślone),
 - 3) (skreślone),
 - 4) w przypadku Jednostek Uczestnictwa kategorii D: 0%,
 - 5) w przypadku Jednostek Uczestnictwa kategorii E: 4 %,
 - 6) w przypadku Jednostek Uczestnictwa kategorii F: 3%,
 - 7) w przypadku Jednostek Uczestnictwa kategorii G: 2%.

wpłacanych środków przez Uczestnika w wyniku odkupienia Jednostek Uczestnictwa. Przy odkupywaniu Jednostek Uczestnictwa Subfunduszu kategorii innych niż wskazane powyżej nie są pobierane opłaty manipulacyjne

Art. 204. Pokrywanie kosztów Subfunduszu

1. Towarzystwo z własnych środków, w tym Wynagrodzenia Towarzystwa, pokrywa wszelkie koszty Subfunduszu, za wyjątkiem kosztów wskazanych w ust. ust. 2, ust. 3, ust. 3a – 3e. Towarzystwo pokrywa także koszty wskazane w ust. 5 przekraczające przewidziany limit. Towarzystwo może również w odniesieniu do Subfunduszu podjąć decyzje o pokrywaniu określonych kosztów wskazanych w ust. ust. 2, ust. 3, ust. 3a – 3e obciążających Subfundusz z własnych środków, w całości lub części przez czas oznaczony lub nieoznaczony.
2. Oprócz Wynagrodzenia Towarzystwa Aktywa Subfunduszu przypadające na Jednostki Uczestnictwa kategorii A, D, E, F G, H obciążają następujące koszty nielimitowane:
 - 1) koszty prowizji maklerskich i opłat związanych z nabywaniem i zbywaniem instrumentów finansowych,
 - 2) prowizje i opłaty związane z obsługą i spłatą zaciągniętych pożyczek i kredytów bankowych,
 - 3) podatki i inne obciążenia nałożone przez właściwe organy państwowe w związku z działalnością Funduszu,
 - 4) opłaty za zezwolenia i opłaty rejestracyjne.

- 5) koszty postępowań sądowych, zabezpieczających, egzekucyjnych lub administracyjnych, które mogą być prowadzone w celu realizacji świadczeń wynikających z wierzytelności Funduszu, w tym w szczególności opłaty i koszty sądowe.
3. Oprócz Wynagrodzenia Towarzystwa Aktywa Subfunduszu przypadające na Jednostki Uczestnictwa kategorii A, D, E, F G, H obciążają następujące koszty, pokrywane przez Fundusz w wysokości nie wyższej niż podane niżej limity określone w skali roku:
- 1) koszty opłat i prowizji bankowych, w tym prowizji i opłat za przechowywanie papierów wartościowych, za prowadzenie rachunków bankowych oraz inne koszty usług Depozytariusza ponoszone przez Fundusz, takich jak koszty prowadzenia rejestru Aktywów Subfunduszu, weryfikacji wyceny Wartości Aktywów Netto na Jednostkę Uczestnictwa, do wysokości 0,2% Wartości Aktywów Netto Subfunduszu rocznie,
 - 2) koszty usług Agenta Transferowego do wysokości 0,3% Wartości Aktywów Netto Subfunduszu rocznie,
 - 3) koszty usług podmiotu uprawnionego do badania sprawozdań finansowych do wysokości 0,2% Wartości Aktywów Netto Subfunduszu rocznie,
 - 4) koszty dokonywania ogłoszeń i publikacji materiałów związanych z działalnością Subfunduszu, w szczególności wymaganych przepisami prawa i Statutu, druku prospektu i sprawozdań finansowych, przygotowania i druku materiałów informacyjnych do wysokości 0,5% Wartości Aktywów Netto Subfunduszu rocznie,
 - 5) koszty prowadzenia ksiąg rachunkowych, w tym koszty oprogramowania służącego do wyceny Aktywów Subfunduszu, koszty wynagrodzenia za wycenę Aktywów Subfunduszu oraz ustalanie Wartości Aktywów Netto i Wartości Aktywów Netto na Jednostkę Uczestnictwa Subfunduszu, do wysokości 0,1% Wartości Aktywów Netto Subfunduszu rocznie.
- 3a. Oprócz Wynagrodzenia Towarzystwa Aktywa Subfunduszu przypadające na Jednostki Uczestnictwa kategorii B, C, I, J K, L, M, N obciążają następujące koszty:
- 1) prowizje i opłaty na rzecz firm inwestycyjnych lub banków, z których Fundusz korzysta, zawierając transakcje w ramach lokowania Aktywów Subfunduszu;
 - 2) prowizje i opłaty związane z umowami i transakcjami Funduszu, zawieranymi w ramach lokowania Aktywów Subfunduszu;
 - 3) prowizje i opłaty związane z przechowywaniem Aktywów Subfunduszu;
 - 4) prowizje i opłaty na rzecz instytucji depozytowych i rozliczeniowych, z których usług Fundusz korzysta w ramach lokowania Aktywów Subfunduszu;
 - 5) wynagrodzenie Depozytariusza Funduszu;
 - 6) koszty związane z prowadzeniem rejestru Uczestników Funduszu i subrejestru Uczestników Subfunduszu;
 - 7) podatki i opłaty, wymagane w związku z działalnością Funduszu, w tym opłaty za zezwolenia, jeżeli obowiązek ich poniesienia wynika z przepisów prawa;
 - 8) koszty ogłoszeń wymaganych w związku z działalnością Funduszu w zakresie dotyczącym Subfunduszu zgodnie z postanowieniami Statutu lub przepisami prawa;

- 9) koszty druku i publikacji materiałów informacyjnych Funduszu lub Subfunduszu wymaganych przepisami prawa;
- 10) koszty likwidacji Funduszu lub Subfunduszu;
- 11) wynagrodzenie likwidatora Funduszu lub Subfunduszu.

3b. Koszty, o których mowa w ust. 3a pkt 5 i 6, mogą być pokrywane z Aktywów Subfunduszu do wysokości:

- 1) 0,5% średniej Wartości Aktywów Netto Subfunduszu przypadających odpowiednio na Jednostki Uczestnictwa kategorii B, C, I, J K, L, M, N w danym roku kalendarzowym - gdy Wartość Aktywów Netto Subfunduszu przypadających odpowiednio na Jednostki Uczestnictwa kategorii B, C, I, J K, L, M, N nie jest wyższa niż 10 000 000 zł;
- 2) sumy kwoty 50 000 zł i 0,05% średniej Wartości Aktywów Netto Subfunduszu przypadających odpowiednio na Jednostki Uczestnictwa kategorii B, C, I, J K, L, M, N , ponad kwotę 10 000 000 zł - gdy Wartość Aktywów Netto Subfunduszu przypadających odpowiednio na Jednostki Uczestnictwa kategorii B, C, I, J K, L, M, N jest wyższa niż 10 000 000 zł.

3c. Koszty, o których mowa w ust. 3a pkt 11, mogą być pokrywane z aktywów Subfunduszu w wysokości nie wyższej niż 0,5% Wartości Aktywów Netto Subfunduszu przypadających na Jednostki Uczestnictwa kategorii B, C, I, J K, L, M, N w skali roku.

3d. Koszty, o których mowa w ust. 3a pkt 1-6 i 8-10, nie mogą odbiegać od przyjętych w obrocie zwykłych kosztów wykonywania tego rodzaju usług.

3e. Aktywa Subfunduszu przypadające na Jednostki Uczestnictwa kategorii B, C, I, J K, L, M, N obciążają ponadto następujące koszty, pokrywane przez Fundusz w wysokości nie wyższej niż podane niżej limity określone w skali roku:

- 1) koszty usług podmiotu uprawnionego do badania sprawozdań finansowych do wysokości 0,2% Wartości Aktywów Netto Subfunduszu rocznie,
- 2) koszty prowadzenia ksiąg rachunkowych, w tym koszty oprogramowania służącego do wyceny Aktywów Subfunduszu, koszty serwisów informacyjnych, koszty wynagrodzenia za wycenę Aktywów Subfunduszu oraz ustalanie Wartości Aktywów Netto i Wartości Aktywów Netto na Jednostkę Uczestnictwa Subfunduszu, do wysokości 0,1% Wartości Aktywów Netto Subfunduszu rocznie,
- 3) koszty postępowań sądowych, zabezpieczających, egzekucyjnych lub administracyjnych, które mogą być prowadzone w celu realizacji świadczeń wynikających z wierzycelności Funduszu, w tym w szczególności opłaty i koszty sądowe,
- 4) koszty zmian Statutu obejmujące: koszty obsługi prawnej bezpośrednio związanej ze zmianami statutu, w tym koszty notarialne do wysokości 0,04 % Wartości Aktywów Netto Subfunduszu rocznie
- 5) koszty wynagrodzenia podmiotów zewnętrznych, innych niż Towarzystwo, związane z inwestycjami w kategorii lokat określone dla danego Subfunduszu, świadczących, na rzecz Subfunduszu następujące usługi: usługi obsługi prawnej niezwiązanej z działalnością inwestycyjną, analityczną i doradczą w zakresie zarządzania portfelem inwestycyjnym Subfunduszu, usługi doradztwa podatkowego i księgowego, w tym wyceny składników portfela do wysokości 100.000 zł rocznie

- 6) koszty odsetek od zaciągniętych kredytów i pożyczek,
- 7) opłaty za zezwolenia i opłaty rejestracyjne.

w wysokości nie wyższej – łącznie z kosztami wynagrodzenia Towarzystwa - niż 0,6% Wartości Aktywów Netto przypadających odpowiednio na Jednostki Uczestnictwa kategorii B, C, I, J, K, L, M, N w skali roku.

4. Koszty, o których mowa w ust. 2, ust. 3, ust. 3a – 3e, pokrywane są przez Subfundusz w takim zakresie w jakim dotyczą proporcjonalnie składników Aktywów Subfunduszu, chyba że koszty te związane są wyłącznie z funkcjonowaniem Subfunduszu, wówczas pokrywa je w całości Subfundusz.
5. Jeżeli obowiązek pokrycia kosztów, o których mowa w ust. 2, ust. 3, ust. 3a – 3e obciąża kilka Subfunduszy łącznie i nie można ustalić części, która obciąża Subfundusz, partycypację Subfunduszu w tych kosztach oblicza się na podstawie stosunku Wartości Aktywów Netto Subfunduszu do sumy Wartości Aktywów Netto wszystkich Subfunduszy, na których ciąży obowiązek pokrycia tych kosztów.
6. Jeżeli obowiązek pokrycia kosztów, o których mowa w ust. 2, ust. 3, ust. 3a – 3e obciąża Fundusz w całości i nie można ustalić części, która obciąża Subfundusz, partycypację Subfunduszu w tych kosztach oblicza się na podstawie stosunku Wartości Aktywów Netto tego Subfunduszu do Wartości Aktywów Netto Funduszu.
7. Wartość Aktywów Netto Funduszu, Wartość Aktywów Netto Subfunduszu i innych Subfunduszy, na potrzeby dokonywania obliczeń, o których mowa w ust. 3 powyżej, ustalana jest w Dniu Wyceny poprzedzającym dzień, w którym nastąpiło ujęcie w księgach rachunkowych Funduszu kosztów, o których mowa powyżej.
8. Pokrycie kosztów, o których mowa w ust. 2, ust. 3, ust. 3a – 3e następuje w terminach wymagalności wynikających z umów na podstawie których te koszty są ponoszone lub w terminach określonych przepisami prawa.
9. Wynagrodzenie likwidatora Subfunduszu stanowi koszt Subfunduszu. Wynagrodzenie likwidatora Subfunduszu nie będzie wyższe niż 100.000 zł. Inne niż wynagrodzenie likwidatora koszty likwidacji Subfunduszu, takie jak w szczególności koszty postępowań sądowych, koszty zbywania Aktywów Subfunduszu (to jest koszty ponoszone na rzecz podmiotów (organizacji), z których pośredniczenia w zbywaniu Aktywów Subfunduszu korzysta likwidator na mocy przepisów prawa lub innych regulacji których stroną jest Fundusz – w szczególności koszty prowizji maklerskich oraz prowizji i opłat za prowadzenie rachunków bankowych i rachunków papierów wartościowych), koszty ogłoszeń stanowią koszty nielimitowane Subfunduszu.
10. Wynagrodzenie likwidatora Funduszu stanowi koszt Subfunduszu – w wysokości ustalonej na podstawie stosunku Wartości Aktywów Netto Subfunduszu do Wartości Aktywów Netto Funduszu. Wynagrodzenie likwidatora Funduszu nie będzie wyższe niż wynagrodzenie Towarzystwa za zarządzenie Subfunduszem. Inne niż wynagrodzenie likwidatora koszty likwidacji Funduszu, takie jak w szczególności koszty badania sprawozdań finansowych Funduszu, koszty postępowań sądowych, koszty zbywania Aktywów Funduszu (to jest koszty ponoszone na rzecz podmiotów (organizacji), z których pośredniczenia w zbywaniu Aktywów Funduszu korzysta na mocy przepisów prawa lub innych regulacji których stroną jest Fundusz – w szczególności koszty prowizji maklerskich oraz prowizji i opłat za prowadzenie rachunków bankowych i rachunków papierów wartościowych), koszty ogłoszeń stanowią koszty nielimitowane Subfunduszu i będą pokrywane zgodnie z zasadami określonymi w ust. 4 – 8 powyżej.

11. Koszty działalności Subfunduszu, które nie są pokrywane na zasadach określonych powyżej, pokrywa Towarzystwo z własnych środków.

12. (skreślony)

Art. 205. Wynagrodzenie Towarzystwa za zarządzanie Subfunduszem

1. Towarzystwo jest uprawnione do pobierania wynagrodzenia za zarządzanie Subfunduszem, , na które to wynagrodzenie składa się:

1) wynagrodzenie stałe za zarządzanie w wysokości do:

- a) w przypadku Jednostek Uczestnictwa kategorii A: 0,5 % rocznie,
- b) w przypadku Jednostek Uczestnictwa kategorii B: 0,6% rocznie,
- c) w przypadku Jednostek Uczestnictwa kategorii C: 0,6% rocznie,
- d) w przypadku Jednostek Uczestnictwa kategorii D: 1% rocznie,
- e) w przypadku Jednostek Uczestnictwa kategorii E: 2% rocznie,
- f) w przypadku Jednostek Uczestnictwa kategorii F: 2% rocznie,
- g) w przypadku Jednostek Uczestnictwa kategorii G: 2% rocznie,
- h) w przypadku Jednostek Uczestnictwa kategorii H: 1,6% rocznie,
- i) w przypadku Jednostek Uczestnictwa kategorii I: 0,6% rocznie,
- j) w przypadku Jednostek Uczestnictwa kategorii J: 0,6% rocznie,
- k) w przypadku Jednostek Uczestnictwa kategorii K: 0,6% rocznie,
- l) w przypadku Jednostek Uczestnictwa kategorii L: 0,6% rocznie,
- m) w przypadku Jednostek Uczestnictwa kategorii M: 0,6% rocznie,
- n) w przypadku Jednostek Uczestnictwa kategorii N: 0,6% rocznie,

2) (skreślony).

2. Wynagrodzenie stałe naliczane jest w każdym Dniu Wyceny i za każdy dzień roku liczonego jako 365 lub 366 dni w przypadku gdy rok kalendarzowy ma 366 dni, od średniej Wartości Aktywów Netto Subfunduszu z poprzedniego Dnia Wyceny, przypadającej na Jednostki Uczestnictwa danej kategorii.

3. Wynagrodzenie stałe pobierane jest miesięcznie i przekazywane ze środków Subfunduszu, w terminie do 15 dnia następnego miesiąca.

4. (skreślony).

Rozdział XXXII. Generali Akcje Małych i Średnich Spółek

Art. 206. Cel inwestycyjny Generali Akcje Małych i Średnich Spółek

1. Celem inwestycyjnym Subfunduszu jest długoterminowy wzrost wartości Aktywów Subfunduszu w wyniku wzrostu wartości lokat.
- 1a. Zamiarem Subfunduszu jest osiągnięcie wyższego wyniku niż stopa odniesienia ustalona dla Subfunduszu.
2. Subfundusz nie gwarantuje osiągnięcia celu inwestycyjnego.
3. (skreślono).
4. (skreślono).
5. (skreślono).
6. (skreślono).

Art. 207. Rodzaje lokat dokonywanych przez Generali Akcje Małych i Średnich Spółek

1. Fundusz lokując Aktywa Subfunduszu przestrzega zasad i ograniczeń wynikających ze Statutu i Ustawy.
2. Fundusz lokuje Aktywa Subfunduszu w następujące kategorie lokat:
 - 1) akcje, warranty subskrypcyjne, prawa do akcji, prawa poboru, kwity depozytowe, certyfikaty inwestycyjne, na zasadach określonych w ust. 3,
 - 2) listy zastawne, dłużne papiery wartościowe oraz Instrumenty Rynku Pieniężnego na zasadach określonych w ust. 3,
 - 3) Instrumenty Pochodne, w tym Niewystandaryzowane Instrumenty Pochodne, na zasadach określonych w ust. 4 – 8,
 - 4) jednostki uczestnictwa oraz tytuły uczestnictwa emitowane przez fundusze zagraniczne lub instytucje wspólnego inwestowania mające siedzibę za granicą, na zasadach określonych w ust. 9,
 - 5) depozyty bankowe, na zasadach określonych w ust. 10.
3. Dokonując lokat w kategorii lokat, o których mowa w ust. 2 pkt 1) i 2), Fundusz lokuje Aktywa Subfunduszu w:
 - 1) papiery wartościowe emitowane, poręczone lub gwarantowane przez Skarb Państwa lub Narodowy Bank Polski,
 - 2) papiery wartościowe i Instrumenty Rynku Pieniężnego dopuszczone do obrotu na rynku regulowanym na terytorium Rzeczypospolitej Polskiej lub w państwie członkowskim lub na rynku zorganizowanym niebędącym rynkiem regulowanym w Rzeczypospolitej Polskiej lub innym państwie członkowskim,
 - 3) papiery wartościowe i Instrumenty Rynku Pieniężnego dopuszczone do obrotu na następujących rynkach zorganizowanych w państwach należących do OECD innych niż Rzeczpospolita Polska i państwo członkowskie: Australian Securities Exchange, Canadian National Stock Exchange, Tokyo Stock Exchange, Osaka Securities Exchange, Korea Exchange, Mexican Stock Exchange, New Zealand Exchange, Oslo Stock Exchange, SIX Swiss Exchange, Borsa Istanbul, Turkich Derivatives Exchange, New York Stock Exchange, Nasdaq (NASDAQ), Amex (American Stock Exchange) oraz CBOT (Chicago Board of Trade) oraz w następujących państwach nienależących do OECD: Serbia – po uzyskaniu stosownej zgody Komisji udzielonej na podstawie art. 93 ust. 2 Ustawy,
 - 3a) papiery wartościowe i Instrumenty Rynku Pieniężnego dopuszczone do obrotu na rynku zorganizowanym London Stock Exchange (LSE) – od dnia następującego po dniu, w którym upłynął okres przejściowy, o którym mowa w art. 1 ustawy z dnia 19 lipca 2019 r. o okresie przejściowym, o którym mowa w Umowie o wystąpieniu Zjednoczonego Królestwa Wielkiej Brytanii i Irlandii Północnej z Unii Europejskiej i Europejskiej Wspólnoty Energii Atomowej (Dz. U. z 2019 r. poz. 1516),

- 4) papiery wartościowe i Instrumenty Rynku Pieniężnego będące przedmiotem oferty publicznej, jeżeli warunki emisji lub pierwszej oferty publicznej zakładają złożenie wniosku o dopuszczenie do obrotu na rynku regulowanym na terytorium Rzeczypospolitej Polskiej lub w państwie członkowskim, lub na rynkach zorganizowanych, o których mowa w pkt 3), w państwach należących do OECD, oraz gdy dopuszczenie do tego obrotu jest zapewnione w okresie nie dłuższym niż rok od dnia, w którym po raz pierwszy nastąpi zaoferowanie tych papierów lub instrumentów,
 - 5) Instrumenty Rynku Pieniężnego inne niż określone w pkt 1) – 4), spełniające wymogi, o których mowa w art. 93 ust. 1 pkt 4) lit. a) – c) Ustawy lub których emitent spełnia te wymogi,
 - 6) papiery wartościowe i Instrumenty Rynku Pieniężnego, inne niż określone w pkt 1) – 5), z tym że łączna wartość tych lokat nie może przewyższyć 10% wartości Aktywów Subfunduszu.
4. Z zastrzeżeniem ust. 5, Fundusz, na rachunek Subfunduszu może inwestować w następujące rodzaje Instrumentów Pochodnych, w tym Niewystandaryzowanych Instrumentów Pochodnych, zarówno w celu ograniczenia ryzyka inwestycyjnego jak i w celu zapewnienia sprawnego zarządzania portfelem inwestycyjnym:
- 1) kontrakty terminowe, gdzie instrumentem bazowym może być indeks giełdowy, papiery wartościowe, Instrumenty Rynku Pieniężnego, kursy walut, stopa procentowa,
 - 2) opcje, gdzie instrumentem bazowym może być indeks giełdowy, papiery wartościowe, Instrumenty Rynku Pieniężnego, kursy walut, stopa procentowa,
 - 3) transakcje wymiany walut, papierów wartościowych, Instrumentów Rynku Pieniężnego i indeksów giełdowych.
5. Fundusz, działając na rachunek Subfunduszu, przy zawieraniu umów mających za przedmiot Instrumenty Pochodne kieruje się następującymi kryteriami:
- 1) płynności,
 - 2) ceny,
 - 3) dostępności,
 - 4) zgodności ze strategią i celem inwestycyjnym,
 - 5) dopasowanie charakterystyki Instrumentu Pochodnego do polityki inwestycyjnej oraz instrumentów finansowych znajdujących się w portfelu inwestycyjnym Subfunduszu.
6. Instrumenty, o których mowa w ust. 4 mogą być wykorzystane z uwzględnieniem celu inwestycyjnego Subfunduszu w następujących sytuacjach i dla osiągnięcia poniższych celów:
- 1) jeśli na podstawie analizy rynku lub z powodu istotnych wydarzeń gospodarczych według oceny zarządzającego istnieje znaczące ryzyko wzrostu wartości papierów wartościowych – w celu zabezpieczenia ceny nabycia papierów wartościowych,
 - 2) jeśli na podstawie analizy rynku lub z powodu istotnych wydarzeń gospodarczych według oceny zarządzającego istnieje znaczące ryzyko spadku wartości inwestycji w wyniku spadku kursu waluty, w której dokonywane są inwestycje – w celu ograniczenia tego ryzyka,
 - 3) jeśli koszt nabycia i utrzymywania Instrumentu Pochodnego jest niższy niż koszt nabycia i utrzymania instrumentu bazowego.
 - 4) jeśli na podstawie analizy rynku lub z powodu istotnych wydarzeń gospodarczych, według oceny zarządzającego istnieje znaczące ryzyko spadku wartości inwestycji w wyniku zmiany stopy procentowej, w celu ograniczenia tego ryzyka, z zastrzeżeniem, że nie będą wykorzystywane do zamiany aktywa utrzymywane na zaspokojenie bieżących zobowiązań Subfunduszu.

7. Fundusz, działając na rachunek Subfunduszu, może zawierać transakcje, których przedmiotem są Instrumenty Pochodne, w tym Niewystandaryzowane Instrumenty Pochodne, pod warunkiem że:
- 1) takie Instrumenty Pochodne, za wyjątkiem Niewystandaryzowanych Instrumentów Pochodnych, są przedmiotem obrotu:
 - a. na rynku regulowanym w Rzeczypospolitej Polskiej lub państwie członkowskim, lub
 - b. na rynkach zorganizowanych, o których mowa w ust. 3 pkt 3) w państwach należących do OECD,
 - b¹. na rynku zorganizowanym, o którym mowa w ust. 3 pkt 3a) – od dnia wskazanego w tym postanowieniu, lub
 - c. na następującym rynku zorganizowanym w państwie nienależących do OECD: Belgrade Stock Exchange – po uzyskaniu stosownej zgody Komisji udzielonej na podstawie art. 93 ust. 2 Ustawy,
 - 2) utrzymuje taką część Aktywów Funduszu, działając na rachunek Subfunduszu, która pozwala na realizację transakcji. Aktywa te obejmują w szczególności papiery wartościowe, Instrumenty Rynku Pieniężnego i inne prawa majątkowe – w przypadku, gdy transakcja przewiduje fizyczną dostawę tych papierów wartościowych, Instrumentów Rynku Pieniężnego lub innych praw majątkowych albo środki pieniężne lub płynne papiery wartościowe – w przypadku, gdy transakcja przewiduje rozliczenie pieniężne.
8. Fundusz, działając na rachunek Subfunduszu, może zawierać umowy, których przedmiotem są Niewystandaryzowane Instrumenty Pochodne, pod warunkiem że:
- 1) stroną transakcji jest:
 - a. podmiot z siedzibą w Rzeczypospolitej Polskiej lub państwie członkowskim, albo
 - b. podmiot z siedzibą w państwie należącym do OECD innym niż państwo członkowskie, podlegający nadzorowi właściwego organu nadzoru nad rynkiem finansowym lub kapitałowym w tym państwie, lub podmiot z siedzibą w Serbii – po uzyskaniu stosownej zgody Komisji udzielonej na podstawie art. 93 ust. 2 Ustawy,
 - 2) instrumenty te podlegają codziennie możliwej do zweryfikowania wycenie według wartości godziwej,
 - 3) instrumenty te mogą zostać w dowolnym czasie sprzedane lub pozycja w nich zajęta może być w dowolnym czasie zlikwidowana lub zamknięta przez transakcję równoważącą,
 - 4) bazę dla tych instrumentów stanowią:
 - a) indeksy giełdowe,
 - b) dłużne papiery wartościowe lub Instrumenty Rynku Pieniężnego,
 - c) kursy walut – w związku z dokonywaniem lokat na zagranicznych rynkach regulowanych lub zorganizowanych,
 - d) stopy procentowe – w związku z dokonywaniem lokat w depozyty, dłużne papiery wartościowe, Instrumenty Rynku Pieniężnego i w związku z Aktywami utrzymywanymi na zaspokojenie bieżących zobowiązań Subfunduszu.
9. Fundusz, działając na rachunek Subfunduszu, może nabywać:
- 1) jednostki uczestnictwa innych funduszy inwestycyjnych otwartych mających siedzibę na terytorium Rzeczypospolitej Polskiej,
 - 2) tytuły uczestnictwa emitowane przez fundusze zagraniczne,
 - 3) tytuły uczestnictwa emitowane przez instytucje wspólnego inwestowania mające siedzibę za granicą, jeżeli:

- a) instytucje te oferują publicznie tytuły uczestnictwa i umarzają je na żądanie uczestnika bezpośrednio lub pośrednio z aktywów tych instytucji albo zapewniają, że giełdowa wartość tytułów uczestnictwa tych instytucji nie różni się w znaczny sposób od wartości aktywów netto na tytuły uczestnictwa tych instytucji,
 - b) instytucje te podlegają nadzorowi właściwego organu nadzoru nad rynkiem finansowym lub kapitałowym państwa członkowskiego lub państwa należącego do OECD oraz zapewniona jest, na zasadzie wzajemności, współpraca Komisji z tym organem,
 - c) przepisy właściwe ze względu na siedzibę tych instytucji zapewniają ochronę interesów inwestorów w zakresie co najmniej takim, jak określona w prawie wspólnotowym regulującym zasady zbiorowego inwestowania w papiery wartościowe,
 - d) instytucje te są obowiązane do sporządzania rocznych i półrocznych sprawozdań finansowych
- pod warunkiem, że nie więcej niż 10% wartości aktywów tych funduszy inwestycyjnych otwartych, funduszy zagranicznych lub instytucji może być, zgodnie z ich statutem lub regulaminem, zainwestowana łącznie w jednostki uczestnictwa innych funduszy inwestycyjnych otwartych oraz tytuły uczestnictwa innych funduszy zagranicznych i instytucji wspólnego inwestowania.
10. Fundusz, działając na rachunek Subfunduszu, może lokować swoje Aktywa w depozyty w bankach krajowych, instytucjach kredytowych, a także za zgodą Komisji w bankach zagranicznych, o terminie zapadalności nie dłuższym niż rok płatne na każde żądanie lub które można wycofać przed terminem zapadalności.
11. Fundusz, działając na rachunek Subfunduszu, może udzielać innym podmiotom pożyczek, których przedmiotem są zdematerializowane papiery wartościowe, na zasadach określonych w Ustawie.
12. Fundusz utrzymuje, wyłącznie w zakresie niezbędnym do zaspokojenia zobowiązań Subfunduszu, część Aktywów Subfunduszu na rachunkach bankowych.

Art. 208. Zasady dywersyfikacji lokat i inne ograniczenia inwestycyjne

1. Subfundusz jest subfunduszem akcji, w którym środki pieniężne Uczestników będą lokowane w kategorii lokat wskazane w art. 207 Statutu. Cel inwestycyjny Subfunduszu jest realizowany poprzez inwestowanie nie mniej niż 70% wartości Aktywów Subfunduszu w akcje małych i średnich spółek. Całkowita wartość inwestycji w dłużne papiery wartościowe nie będzie przekraczać 30% wartości Aktywów Subfunduszu. Subfundusz będzie inwestował w krótkoterminowe dłużne papiery wartościowe oraz Instrumenty Rynku Pieniężnego. Fundusz może lokować Aktywa Subfunduszu w inne instrumenty finansowe w sposób dozwolony przepisami prawa i postanowieniami Statutu Funduszu. Za „małe i średnie spółki” w rozumieniu zdania poprzedniego uważa się spółki, których akcje są dopuszczone do obrotu na rynku regulowanym lub wprowadzone do alternatywnego systemu obrotu, z wyjątkiem tych, których kapitalizacja rynkowa (tj. iloczyn ceny rynkowej akcji spółki oraz liczby wyemitowanych przez tę spółkę akcji) przekracza równowartość w złotych 5 mld EURO.
2. Z zastrzeżeniem ustępów poniższych, do 5% wartości Aktywów Subfunduszu może być lokowane w papiery wartościowe lub Instrumenty Rynku Pieniężnego wyemitowane przez jeden podmiot.
3. Fundusz, z zastrzeżeniem postanowień niniejszego ustępu i ust. 3a, nie może lokować więcej niż 25% Wartości Aktywów Funduszu w:
 - 1) listy zastawne wyemitowane przez jeden bank hipoteczny w rozumieniu ustawy z dnia 29 sierpnia 1997 r. o listach zastawnych i bankach hipotecznych (Dz. U. z 2003 r. Nr 99, poz. 919, ze zm.) lub
 - 2) dłużne papiery wartościowe wyemitowane przez jedną instytucję kredytową, która podlega szczególnemu nadzorowi publicznemu mającemu na celu ochronę posiadaczy tych papierów wartościowych, pod warunkiem, że kwoty uzyskane z emisji tych papierów wartościowych są inwestowane przez emitenta w aktywa, które w całym okresie do dnia wykupu zapewniają spełnienie wszystkich świadczeń pieniężnych wynikających z tych papierów wartościowych oraz w przypadku niewypłacalności emitenta zapewniają pierwszeństwo w odzyskaniu wszystkich świadczeń pieniężnych wynikających z tych papierów wartościowych.

- 3a. Suma lokat w papiery wartościowe, o których mowa w ust. 3, nie może przekraczać 80 % Wartości Aktywów Funduszu. Suma lokat w listy zastawne nie może przekraczać 80% Wartości Aktywów Funduszu. Łączna wartość lokat w papiery wartościowe lub Instrumenty Rynku Pieniężnego wyemitowane przez ten sam bank hipoteczny, depozyty w tym podmiocie oraz wartość ryzyka kontrahenta wynikająca z transakcji, których przedmiotem są Niewystandaryzowane Instrumenty Pochodne, zawartych z tym samym bankiem, nie może przekroczyć 35% Wartości Aktywów Funduszu.
4. Fundusz, działając na rachunek Subfunduszu, może lokować od 5% do 10% wartości Aktywów Subfunduszu w papiery wartościowe wyemitowane przez jeden podmiot lub Instrumenty Rynku Pieniężnego, jeżeli łączna wartość takich lokat nie przekroczy 40% wartości Aktywów Subfunduszu.
5. Przepisów ust. 2 i 4 nie stosuje się do depozytów i transakcji, których przedmiotem są Niewystandaryzowane Instrumenty Pochodne, zawieranych z podmiotami podlegającymi nadzorowi właściwego organu nadzoru nad rynkiem finansowym.
6. Łączna wartość lokat w papiery wartościowe lub Instrumenty Rynku Pieniężnego wyemitowane przez jeden podmiot, depozyty w tym podmiocie oraz wartość ryzyka kontrahenta wynikająca z transakcji, których przedmiotem są Niewystandaryzowane Instrumenty Pochodne, zawartych z tym podmiotem nie może przekroczyć 20% wartości Aktywów Subfunduszu.
7. Fundusz, działając na rachunek Subfunduszu, może lokować do 35% wartości Aktywów Subfunduszu w papiery wartościowe emitowane przez Skarb Państwa, Narodowy Bank Polski, jednostkę samorządu terytorialnego, państwo członkowskie, jednostkę samorządu terytorialnego państwa członkowskiego, państwo należące do OECD lub międzynarodową instytucję finansową, której członkiem jest Rzeczpospolita Polska lub co najmniej jedno państwo członkowskie.
8. Fundusz, działając na rachunek Subfunduszu, może lokować do 35% wartości Aktywów Subfunduszu w papiery wartościowe poręczone lub gwarantowane przez podmioty, o których mowa w ust. 7 powyżej, przy czym łączna wartość lokat w papiery wartościowe lub Instrumenty Rynku Pieniężnego wyemitowane przez podmiot, którego papiery wartościowe są poręczane lub gwarantowane, depozytów w tym podmiocie oraz wartość ryzyka kontrahenta wynikająca z transakcji, których przedmiotem są Niewystandaryzowane Instrumenty Pochodne, zawartych z tym podmiotem nie może przekroczyć 35% wartości Aktywów Subfunduszu.
9. Skreślono.
10. Skreślono.
11. Podmioty należące do grupy kapitałowej w rozumieniu Ustawy o rachunkowości, dla której jest sporządzane skonsolidowane sprawozdanie finansowe, traktuje się, do celu stosowania limitów inwestycyjnych, jako jeden podmiot.
12. Fundusz, działając na rachunek Subfunduszu, może lokować do 20 % wartości Aktywów Subfunduszu łącznie w papiery wartościowe lub Instrumenty Rynku Pieniężnego wyemitowane przez podmioty należące do grupy kapitałowej, o której mowa w ust. 11. W przypadku, o którym mowa w zdaniu poprzednim, Fundusz, działając na rachunek Subfunduszu, nie może lokować więcej niż 10% wartości Aktywów Subfunduszu w papiery wartościowe lub Instrumenty Rynku Pieniężnego wyemitowane przez jeden podmiot należący do grupy kapitałowej.
13. Łączna wartość lokat Subfunduszu w papiery wartościowe i Instrumenty Rynku Pieniężnego, w których Fundusz, działając na rachunek Subfunduszu, ulokował ponad 5% wartości Aktywów Subfunduszu nie więcej jednak niż 10%, wyemitowane przez podmioty należące do grupy kapitałowej, oraz inne podmioty nie może przekroczyć 40% wartości Aktywów Subfunduszu.
14. Fundusz, działając na rachunek Subfunduszu, nie może lokować więcej niż 10% wartości Aktywów Subfunduszu w jednostki uczestnictwa oraz tytuły uczestnictwa emitowane przez fundusze zagraniczne lub instytucje wspólnego inwestowania mające siedzibę za granicą.
15. Fundusz, działając na rachunek Subfunduszu, nie może lokować więcej niż 20% wartości Aktywów Subfunduszu w depozyty w tym samym banku krajowym lub tej samej instytucji kredytowej.

16. Łączna wartość pożyczonych przez Fundusz papierów wartościowych wchodzących w skład lokat Subfunduszu nie może przekroczyć 30% Wartości Aktywów Netto Subfunduszu.

Art. 209. Kryteria doboru lokat

1. Podstawowym kryterium doboru lokat przez Fundusz, działający na rachunek Subfunduszu jest dążenie do osiągnięcia celu inwestycyjnego Subfunduszu poprzez uzyskanie odpowiedniej stopy zwrotu z Aktywów Subfunduszu przy zachowaniu założonej płynności.
2. Lokaty Subfunduszu w akcje i inne papiery wartościowe są dokonywane przede wszystkim na podstawie analizy fundamentalnej, w szczególności w przypadku papierów o charakterze udziałowym podstawowymi kryteriami będzie określenie rynkowych i technologicznych przewag firm, jakości zarządzania przedsiębiorstwem, określenie udziału akcji w indeksach giełdowych oraz płynności akcji.
3. W celu zapewnienia płynności środki Subfunduszu są utrzymywane na rachunkach bankowych, o niskim ryzyku niewypłacalności, oraz są lokowane w krótkoterminowe papiery wartościowe emitowane przez emitentów o minimalnym ryzyku niewypłacalności.

Art. 210. Pożyczki i kredyty

Fundusz działający na rachunek Subfunduszu, może zaciągać, wyłącznie w bankach krajowych lub instytucjach kredytowych, pożyczki i kredyty, o terminie spłaty do roku, w łącznej wysokości nie przekraczającej 10% Wartości Aktywów Netto Subfunduszu w chwili zawarcia umowy pożyczki lub kredytu.

Art. 211. Wysokość minimalnych wpłat tytułem nabycia Jednostek Uczestnictwa Subfunduszu

1. Pierwsza i każda następna wpłata środków pieniężnych na nabycie Jednostek Uczestnictwa kategorii A, B, C, D, E, F, G, H, I, J, K, L, M oraz N Subfunduszu powinna wynosić nie mniej niż 100 złotych, każda następna wpłata Uczestnika Funduszu – nie mniej niż 100 złotych. Fundusz może określić niższą pierwszą i kolejną minimalną wpłatę na nabycie Jednostek Uczestnictwa kategorii A, B, C, D, E, F, G, H, I, J, K, L, M oraz N Subfunduszu, nie niższą jednak niż 20 złotych, a osoby uczestniczące w pracowniczych programach emerytalnych, Uczestników IKE lub Uczestników IKZE lub Specjalistycznych Planach Inwestycyjnych Fundusz może zwolnić z obowiązku dokonania minimalnej wpłaty na nabycie Jednostek Uczestnictwa Subfunduszu.

1a. (skreślono).

2. W przypadku gromadzenia oszczędności na IKE minimalna wysokość pierwszej wpłaty na nabycie Jednostek Uczestnictwa kategorii A, B i C Subfunduszu wynosi 3000 złotych, przy czym Umowa o prowadzenie IKE może przewidywać niższą minimalną wysokość pierwszej wpłaty na nabycie Jednostek Uczestnictwa kategorii A, B i C Subfunduszu. W przypadku gromadzenia oszczędności na IKZE minimalna wysokość pierwszej wpłaty na nabycie Jednostek Uczestnictwa kategorii A, B i C Subfunduszu wynosi 3000 złotych, przy czym Umowa o prowadzenie IKZE może przewidywać niższą minimalną wysokość pierwszej wpłaty na nabycie Jednostek Uczestnictwa kategorii A, B i C Subfunduszu.
3. Wpłaty i wypłaty środków pieniężnych w związku ze zbywaniem i odkupywaniem Jednostek Uczestnictwa dokonywane są w złotych.

Art. 212. Maksymalne wysokości opłat

1. Wysokość opłaty manipulacyjnej pobieranej przy zbywaniu Jednostek Uczestnictwa Subfunduszu nie może przekroczyć:

- 1) w przypadku Jednostek Uczestnictwa kategorii A: 5%,
- 2) w przypadku Jednostek Uczestnictwa kategorii B: 5%,
- 3) w przypadku Jednostek Uczestnictwa kategorii C: 5%,
- 4) w przypadku Jednostek Uczestnictwa kategorii D: 0%,
- 5) w przypadku Jednostek Uczestnictwa kategorii E: 5%,
- 6) w przypadku Jednostek Uczestnictwa kategorii F: 5%,
- 7) w przypadku Jednostek Uczestnictwa kategorii G: 5%,
- 8) w przypadku Jednostek Uczestnictwa kategorii I: 5%,
- 9) w przypadku Jednostek Uczestnictwa kategorii J: 4%,
- 10) w przypadku Jednostek Uczestnictwa kategorii K: 3%,
- 11) w przypadku Jednostek Uczestnictwa kategorii L: 2%,
- 12) w przypadku Jednostek Uczestnictwa kategorii M: 1%

środków wpłacanych na nabycie Jednostek Uczestnictwa danej kategorii. Wysokość stawki opłaty manipulacyjnej może być zależna od wartości środków wpłacanych w celu nabycia Jednostek Uczestnictwa i wartości Jednostek Uczestnictwa należących już do Uczestnika oraz od sposobu dokonania wpłaty na nabycie Jednostek Uczestnictwa. Przy zbywaniu Jednostek Uczestnictwa Subfunduszu kategorii innych niż wskazane powyżej nie są pobierane opłaty manipulacyjne

2. Z zastrzeżeniem art. 27 ust. 4 Statutu, opłata za otwarcie Subrejstru ustalana jest przez Towarzystwo i nie może być wyższa niż 1000 złotych.

3. Wysokość opłaty manipulacyjnej pobieranej przy odkupywaniu Jednostek Uczestnictwa Subfunduszu nie może przekroczyć:

- 1) w przypadku Jednostek Uczestnictwa kategorii A: 5%,
- 2) ~~(skreślone),~~
- 3) ~~(skreślone),~~
- 4) w przypadku Jednostek Uczestnictwa kategorii D: 0%,
- 5) w przypadku Jednostek Uczestnictwa kategorii E: 4 %,
- 6) w przypadku Jednostek Uczestnictwa kategorii F: 3%,
- 7) w przypadku Jednostek Uczestnictwa kategorii G: 2%.

wypłacanych środków przez Uczestnika w wyniku odkupienia Jednostek Uczestnictwa. Przy odkupywaniu Jednostek Uczestnictwa Subfunduszu kategorii innych niż wskazane powyżej nie są pobierane opłaty manipulacyjne

Art. 213. Pokrywanie kosztów Subfunduszu

1. Towarzystwo z własnych środków, w tym Wynagrodzenia Towarzystwa, pokrywa wszelkie koszty Subfunduszu, za wyjątkiem kosztów wskazanych w ust. ust. 2, ust. 3, ust. 3a – 3e. Towarzystwo pokrywa także koszty wskazane w ust. 5 przekraczające przewidziany limit. Towarzystwo może również w odniesieniu do Subfunduszu podjąć decyzje o pokrywaniu określonych kosztów wskazanych w ust. ust. 2, ust. 3, ust. 3a – 3e obciążających Subfundusz z własnych środków, w całości lub części przez czas oznaczony lub nieoznaczony.
2. Oprócz Wynagrodzenia Towarzystwa Aktywa Subfunduszu przypadające na Jednostki Uczestnictwa kategorii A, D, E, F G, H obciążają następujące koszty nielimitowane:
 - 1) koszty prowizji maklerskich i opłat związanych z nabywaniem i zbywaniem instrumentów finansowych,
 - 2) prowizje i opłaty związane z obsługą i spłatą zaciągniętych pożyczek i kredytów bankowych,
 - 3) podatki i inne obciążenia nałożone przez właściwe organy państwowe w związku z działalnością Funduszu,
 - 4) opłaty za zezwolenia i opłaty rejestracyjne.
 - 5) koszty postępowań sądowych, zabezpieczających, egzekucyjnych lub administracyjnych, które mogą być prowadzone w celu realizacji świadczeń wynikających z wierzytelności Funduszu, w tym w szczególności opłaty i koszty sądowe.
3. Oprócz Wynagrodzenia Towarzystwa Aktywa Subfunduszu przypadające na Jednostki Uczestnictwa kategorii A, D, E, F G, H obciążają następujące koszty, pokrywane przez Fundusz w wysokości nie wyższej niż podane niżej limity określone w skali roku:
 - 1) koszty opłat i prowizji bankowych, w tym prowizji i opłat za przechowywanie papierów wartościowych, za prowadzenie rachunków bankowych oraz inne koszty usług Depozytariusza ponoszone przez Fundusz, takich jak koszty prowadzenia rejestru Aktywów Subfunduszu, weryfikacji wyceny Wartości Aktywów Netto na Jednostkę Uczestnictwa, do wysokości 0,2% Wartości Aktywów Netto Subfunduszu rocznie,
 - 2) koszty usług Agenta Transferowego do wysokości 0,3% Wartości Aktywów Netto Subfunduszu rocznie,
 - 3) koszty usług podmiotu uprawnionego do badania sprawozdań finansowych do wysokości 0,2% Wartości Aktywów Netto Subfunduszu rocznie,
 - 4) koszty dokonywania ogłoszeń i publikacji materiałów związanych z działalnością Subfunduszu, w szczególności wymaganych przepisami prawa i Statutu, druku prospektu i sprawozdań finansowych, przygotowania i druku materiałów informacyjnych do wysokości 0,5% Wartości Aktywów Netto Subfunduszu rocznie,
 - 5) koszty prowadzenia ksiąg rachunkowych, w tym koszty oprogramowania służącego do wyceny Aktywów Subfunduszu, koszty wynagrodzenia za wycenę Aktywów Subfunduszu oraz ustalanie Wartości Aktywów Netto i Wartości Aktywów Netto na Jednostkę Uczestnictwa Subfunduszu, do wysokości 0,1% Wartości Aktywów Netto Subfunduszu rocznie.
- 3a. Oprócz Wynagrodzenia Towarzystwa Aktywa Subfunduszu przypadające na Jednostki Uczestnictwa kategorii B, C, I, J K, L, M, N obciążają następujące koszty:
 - 1) prowizje i opłaty na rzecz firm inwestycyjnych lub banków, z których Fundusz korzysta, zawierając transakcje w ramach lokowania Aktywów Subfunduszu;

- 2) prowizje i opłaty związane z umowami i transakcjami Funduszu, zawieranymi w ramach lokowania Aktywów Subfunduszu;
- 3) prowizje i opłaty związane z przechowywaniem Aktywów Subfunduszu;
- 4) prowizje i opłaty na rzecz instytucji depozytowych i rozliczeniowych, z których usług Fundusz korzysta w ramach lokowania Aktywów Subfunduszu;
- 5) wynagrodzenie Depozytariusza Funduszu;
- 6) koszty związane z prowadzeniem rejestru Uczestników Funduszu i subrejestru Uczestników Subfunduszu;
- 7) podatki i opłaty, wymagane w związku z działalnością Funduszu, w tym opłaty za zezwolenia, jeżeli obowiązek ich poniesienia wynika z przepisów prawa;
- 8) koszty ogłoszeń wymaganych w związku z działalnością Funduszu w zakresie dotyczącym Subfunduszu zgodnie z postanowieniami Statutu lub przepisami prawa;
- 9) koszty druku i publikacji materiałów informacyjnych Funduszu lub Subfunduszu wymaganych przepisami prawa;
- 10) koszty likwidacji Funduszu lub Subfunduszu;
- 11) wynagrodzenie likwidatora Funduszu lub Subfunduszu.

3b. Koszty, o których mowa w ust. 3a pkt 5 i 6, mogą być pokrywane z Aktywów Subfunduszu do wysokości:

- 1) 0,5% średniej Wartości Aktywów Netto Subfunduszu przypadających odpowiednio na Jednostki Uczestnictwa kategorii B, C, I, J K, L, M, N w danym roku kalendarzowym - gdy Wartość Aktywów Netto Subfunduszu przypadających odpowiednio na Jednostki Uczestnictwa kategorii B, C, I, J K, L, M, N nie jest wyższa niż 10 000 000 zł;
- 2) sumy kwoty 50 000 zł i 0,05% średniej Wartości Aktywów Netto Subfunduszu przypadających odpowiednio na Jednostki Uczestnictwa kategorii B, C, I, J K, L, M, N, ponad kwotę 10 000 000 zł - gdy Wartość Aktywów Netto Subfunduszu przypadających odpowiednio na Jednostki Uczestnictwa kategorii B, C, I, J K, L, M, N jest wyższa niż 10 000 000 zł.

3c. Koszty, o których mowa w ust. 3a pkt 11, mogą być pokrywane z aktywów Subfunduszu w wysokości nie wyższej niż 0,5% Wartości Aktywów Netto Subfunduszu przypadających na Jednostki Uczestnictwa kategorii B, C, I, J K, L, M, N w skali roku.

3d. Koszty, o których mowa w ust. 3a pkt 1-6 i 8-10, nie mogą odbiegać od przyjętych w obrocie zwykłych kosztów wykonywania tego rodzaju usług.

3e. Aktywa Subfunduszu przypadające na Jednostki Uczestnictwa kategorii B, C, I, J K, L, M, N obciążają ponadto następujące koszty, pokrywane przez Fundusz w wysokości nie wyższej niż podane niżej limity określone w skali roku:

- 1) koszty usług podmiotu uprawnionego do badania sprawozdań finansowych do wysokości 0,2% Wartości Aktywów Netto Subfunduszu rocznie,

- 2) koszty prowadzenia ksiąg rachunkowych, w tym koszty oprogramowania służącego do wyceny Aktywów Subfunduszu, koszty serwisów informacyjnych, koszty wynagrodzenia za wycenę Aktywów Subfunduszu oraz ustalanie Wartości Aktywów Netto i Wartości Aktywów Netto na Jednostkę Uczestnictwa Subfunduszu, do wysokości 0,1% Wartości Aktywów Netto Subfunduszu rocznie,
- 3) koszty postępowań sądowych, zabezpieczających, egzekucyjnych lub administracyjnych, które mogą być prowadzone w celu realizacji świadczeń wynikających z wiarygodności Funduszu, w tym w szczególności opłaty i koszty sądowe,
- 4) koszty zmian Statutu obejmujące: koszty obsługi prawnej bezpośrednio związanej ze zmianami statutu, w tym koszty notarialne do wysokości 0,04 % Wartości Aktywów Netto Subfunduszu rocznie
- 5) koszty wynagrodzenia podmiotów zewnętrznych, innych niż Towarzystwo, związane z inwestycjami w kategorii lokat określone dla danego Subfunduszu, świadczących, na rzecz Subfunduszu następujące usługi: usługi obsługi prawnej niezwiązanej z działalnością inwestycyjną, analityczną i doradczą w zakresie zarządzania portfelem inwestycyjnym Subfunduszu, usługi doradztwa podatkowego i księgowego, w tym wyceny składników portfela do wysokości 100.000 zł rocznie
- 6) koszty odsetek od zaciągniętych kredytów i pożyczek,
- 7) opłaty za zezwolenia i opłaty rejestracyjne.

w wysokości nie wyższej – łącznie z kosztami wynagrodzenia Towarzystwa - niż 0,6% Wartości Aktywów Netto przypadających odpowiednio na Jednostki Uczestnictwa kategorii B, C, I, J, K, L, M, N w skali roku.

4. Koszty, o których mowa w ust. 2, ust. 3, ust. 3a – 3e, pokrywane są przez Subfundusz w takim zakresie w jakim dotyczą proporcjonalnie składników Aktywów Subfunduszu, chyba że koszty te związane są wyłącznie z funkcjonowaniem Subfunduszu, wówczas pokrywa je w całości Subfundusz.
5. Jeżeli obowiązek pokrycia kosztów, o których mowa w ust. 2, ust. 3, ust. 3a – 3e obciąża kilka Subfunduszy łącznie i nie można ustalić części, która obciąża Subfundusz, partycypację Subfunduszu w tych kosztach oblicza się na podstawie stosunku Wartości Aktywów Netto Subfunduszu do sumy Wartości Aktywów Netto wszystkich Subfunduszy, na których ciąży obowiązek pokrycia tych kosztów.
6. Jeżeli obowiązek pokrycia kosztów, o których mowa w ust. 2, ust. 3, ust. 3a – 3e obciąża Fundusz w całości i nie można ustalić części, która obciąża Subfundusz, partycypację Subfunduszu w tych kosztach oblicza się na podstawie stosunku Wartości Aktywów Netto tego Subfunduszu do Wartości Aktywów Netto Funduszu.
7. Wartość Aktywów Netto Funduszu, Wartość Aktywów Netto Subfunduszu i innych Subfunduszy, na potrzeby dokonywania obliczeń, o których mowa w ust. 3 powyżej, ustalana jest w Dniu Wyceny poprzedzającym dzień, w którym nastąpiło ujęcie w księgach rachunkowych Funduszu kosztów, o których mowa powyżej.
8. Pokrycie kosztów, o których mowa w ust. 2, ust. 3, ust. 3a – 3e następuje w terminach wymagalności wynikających z umów na podstawie których te koszty są ponoszone lub w terminach określonych przepisami prawa.
9. Wynagrodzenie likwidatora Subfunduszu stanowi koszt Subfunduszu. Wynagrodzenie likwidatora Subfunduszu nie będzie wyższe niż 100.000 zł. Inne niż wynagrodzenie likwidatora koszty likwidacji Subfunduszu, takie jak w szczególności koszty postępowań sądowych, koszty zbywania Aktywów Subfunduszu (to jest koszty ponoszone na rzecz podmiotów (organizacji), z których pośredniczenia w zbywaniu Aktywów Subfunduszu korzysta likwidator na

mocy przepisów prawa lub innych regulacji których stroną jest Fundusz – w szczególności koszty prowizji maklerskich oraz prowizji i opłat za prowadzenie rachunków bankowych i rachunków papierów wartościowych), koszty ogłoszeń stanowią koszty nielimitowane Subfunduszu.

10. Wynagrodzenie likwidatora Funduszu stanowi koszt Subfunduszu – w wysokości ustalonej na podstawie stosunku Wartości Aktywów Netto Subfunduszu do Wartości Aktywów Netto Funduszu. Wynagrodzenie likwidatora Funduszu nie będzie wyższe niż wynagrodzenie Towarzystwa za zarządzanie Subfunduszem. Inne niż wynagrodzenie likwidatora koszty likwidacji Funduszu, takie jak w szczególności koszty badania sprawozdań finansowych Funduszu, koszty postępowań sądowych, koszty zbywania Aktywów Funduszu (to jest koszty ponoszone na rzecz podmiotów (organizacji), z których pośredniczenia w zbywaniu Aktywów Fundusz korzysta na mocy przepisów prawa lub innych regulacji których stroną jest Fundusz – w szczególności koszty prowizji maklerskich oraz prowizji i opłat za prowadzenie rachunków bankowych i rachunków papierów wartościowych), koszty ogłoszeń stanowią koszty nielimitowane Subfunduszu i będą pokrywane zgodnie z zasadami określonymi w ust. 4 – 8 powyżej.
11. Koszty działalności Subfunduszu, które nie są pokrywane na zasadach określonych powyżej, pokrywa Towarzystwo z własnych środków.
12. (skreślony)

Art. 214. Wynagrodzenie Towarzystwa za zarządzanie Subfunduszem

1. Towarzystwo jest uprawnione do pobierania wynagrodzenia za zarządzanie Subfunduszem, na które to wynagrodzenie składa się:
 - 1) wynagrodzenie stałe za zarządzanie w wysokości do:
 - n) w przypadku Jednostek Uczestnictwa kategorii A: 2% rocznie, z którego nie więcej niż 2% przeznaczane jest na pokrycie kosztów działalności Subfunduszu, o których mowa w art. 213 ust. 1 Statutu. W przypadku jeżeli koszty działalności Subfunduszu, o których mowa w art. 213 ust. 1 Statutu przekroczy 2%, Towarzystwo pokrywa je ze środków własnych
 - o) w przypadku Jednostek Uczestnictwa kategorii B: 0,6% rocznie,
 - p) w przypadku Jednostek Uczestnictwa kategorii C: 0,6% rocznie,
 - q) w przypadku Jednostek Uczestnictwa kategorii D: 2% rocznie,
 - r) w przypadku Jednostek Uczestnictwa kategorii E: 2% rocznie,
 - s) w przypadku Jednostek Uczestnictwa kategorii F: 2% rocznie,
 - t) w przypadku Jednostek Uczestnictwa kategorii G: 2% rocznie,
 - u) w przypadku Jednostek Uczestnictwa kategorii H: 2% rocznie
 - i) w przypadku Jednostek Uczestnictwa kategorii I: 0,6% rocznie,
 - j) w przypadku Jednostek Uczestnictwa kategorii J: 0,6% rocznie,

- k) w przypadku Jednostek Uczestnictwa kategorii K: 0,6% rocznie,
 - l) w przypadku Jednostek Uczestnictwa kategorii L: 0,6% rocznie,
 - m) w przypadku Jednostek Uczestnictwa kategorii M: 0,6% rocznie,
 - n) w przypadku Jednostek Uczestnictwa kategorii N: 0,6% rocznie,
- 2) wynagrodzenie zmienne za zarządzanie uzależnione od wyników zarządzania Subfunduszem, naliczane i wypłacane zgodnie z zasadami określonymi w art. 32.
2. Wynagrodzenie stałe naliczane jest w każdym Dniu Wyceny i za każdy dzień roku liczonego jako 365 lub 366 dni w przypadku gdy rok kalendarzowy ma 366 dni, od średniej Wartości Aktywów Netto Subfunduszu z poprzedniego Dnia Wyceny, przypadającej na Jednostki Uczestnictwa danej kategorii.
3. Wynagrodzenie stałe pobierane jest miesięcznie i przekazywane ze środków Subfunduszu, w terminie do 15 dnia następnego miesiąca.
4. Towarzystwo jest uprawnione do pobierania wynagrodzenia zmiennego za zarządzanie w odniesieniu do Jednostek Uczestnictwa kategorii A, E, F, G, H, K i L. Wynagrodzenie zmienne może zostać pobrane po spełnieniu warunków, o których mowa w art. 32 ust. 6 i będzie obliczane i wypłacane Towarzystwu w wartości i terminach, o których mowa w art. 32 ust. 8.
5. Wskaźnik referencyjny, o którym mowa w art. 32 ust. 3 pkt 1) oparty jest w 60% o indeks mWIG40 Total Return, w 30% o indeks sWIG80 Total Return oraz w 10% o stawkę WIBID 1M. Wskaźnik referencyjny wyliczany jest wobec kategorii Jednostek Uczestnictwa Subfunduszu w odniesieniu do których, zgodnie z decyzją Towarzystwa, pobierane jest wynagrodzenie zmienne. Wartość wskaźnika referencyjnego obliczana jest dla każdego Dnia Wyceny Okresu Odniesienia z dokładnością wyniku do części setnych według następującego wzoru:

$$BV(i) = BV(t_1) \times \left[60\% \times \frac{IDX1(i)}{IDX1(t_1)} + 30\% \times \frac{IDX2(i)}{IDX2(t_1)} + 10\% \times \left(1 + \frac{WIBID1M(t_1-2) * D}{365} \right) \right]$$

gdzie:

BV(x) – wartość Wskaźnika referencyjnego w dniu „x”, gdzie „x” to zdefiniowany Dzień Wyceny przy czym wartość wskaźnika referencyjnego w pierwszym dniu pierwszego Okresu Odniesienia wynosi 100;

gdzie zdefiniowany Dzień Wyceny „x” przyjmuje następujące wartości:

i – Dzień Wyceny;

t₁ – pierwszy dzień Okresu odsetkowego; Okres odsetkowy (okres czasu dla którego ustalana jest stawka WIBID) rozpoczyna się w ostatnim Dniu Wyceny miesiąca kalendarzowego poprzedzającego miesiąc kalendarzowy, do którego należy dzień „i”, a kończy się w ostatnim Dniu Wyceny miesiąca kalendarzowego do którego należy dzień „i”, z zastrzeżeniem że pierwszy okres Odsetkowy rozpoczyna się w pierwszym Dniu Wyceny pierwszego Okresu Odniesienia;

t₁₋₂ – Dzień Wyceny przypadający na 2 dni robocze przed pierwszym dniem Okresu odsetkowego;

IDX1(x) - wartość indeksu mWIG40 Total Return (TICKER: mWIG40TR Index) w dniu „x”, gdzie „x” to zdefiniowany Dzień Wyceny. Wartość indeksu, o którym mowa w zdaniu poprzednim, jest obliczana przez Administratora GPW Benchmark. Wartość indeksu jest publikowana przez serwis Bloomberg oraz na stronie gpwbenchmark.pl.

IDX2(x) - wartość indeksu sWIG80 Total Return (TICER: sWIG80TR Index) w dniu „x”, gdzie „x” to zdefiniowany Dzień Wyceny. Administratorem indeksu, o którym mowa w zdaniu poprzednim, jest GPW Benchmark. Wartość indeksu jest publikowana przez serwis Bloomberg oraz na stronie gpwbenchmark.pl.

Wartość każdego indeksu ustalana jest na podstawie wartości indeksu z zamknięcia notowań tego indeksu danego Dnia Wyceny lub jego ostatniej dostępnej wartości.

WIBID1M(x) – stawka WIBID dla depozytów 1-miesięcznych na rynku międzybankowym (ISIN: PL9999999128) w dniu „x”, gdzie „x” to zdefiniowany Dzień Wyceny, z zastrzeżeniem, że w odniesieniu do pierwszego Okresu odsetkowego w przypadku, gdy dzień rozpoczęcia obliczania wskaźnika referencyjnego przypadnie w trakcie trwania miesiąca kalendarzowego wartość Wskaźnika referencyjnego zostanie ustalona w oparciu o stawkę ustaloną na podstawie stawek WIBID, której długość będzie proporcjonalna do długości Okresu odsetkowego. Administratorem stawki, o której mowa w zdaniu poprzednim, jest GPW Benchmark. Wartość stawki jest publikowana przez serwis Bloomberg oraz na stronie internetowej gpwbenchmark.pl.

D - liczba dni kalendarzowych od dnia „t₁”, do dnia „i”

Dostosowanie proporcji składników wskaźnika referencyjnego (rebalancing) przypada każdorazowo na dzień t1 (częstotliwość miesięczna).

Jeżeli serwis Bloomberg oraz administrator nie opublikują danego dnia wysokości indeksu lub stawki, do kalkulacji wskaźnika referencyjnego przyjmuje się ostatnią znaną wartość indeksu lub stawki.

Rozdział XXXIII. Generali Surowców

Art. 215. Cel inwestycyjny Generali Surowców

1. Celem inwestycyjnym Subfunduszu jest długoterminowy wzrost wartości Aktywów Subfunduszu w wyniku wzrostu wartości lokat.
 - 1a. (skreślony).
 2. Subfundusz nie gwarantuje osiągnięcia celu inwestycyjnego.
 3. (skreślony).
 4. (skreślony).
 5. (skreślony).
 6. (skreślony).
 7. (skreślony).

Art. 216. Rodzaje lokat dokonywanych przez Generali Surowców

1. Fundusz lokując Aktywa Subfunduszu przestrzega zasad i ograniczeń wynikających ze Statutu i Ustawy.
2. Fundusz lokuje Aktywa Subfunduszu w następujące kategorie lokat:
 - 1) akcje, warranty subskrypcyjne, prawa do akcji, prawa poboru, kwity depozytowe, na zasadach określonych w ust. 3,
 - 2) listy zastawne, Instrumenty Rynku Pieniężnego oraz dłużne papiery wartościowe, za które na potrzeby Statutu, uznaje się:
 - a) bony skarbowe i obligacje skarbowe o zmiennym i stałym oprocentowaniu,
 - b) obligacje emitowane przez podmioty inne niż Skarb Państwa (w tym, gwarantowane przez Skarb Państwa oraz obligacje zamienne na akcje),
 - c) inne prawa majątkowe inkorporujące wierzytelności pieniężne, które to prawa stanowią papiery wartościowe zgodnie z: przepisami państwa, w którym siedzibę ma emitent tych praw majątkowych lub państwa, w którym zostały wyemitowane lub państwa, w którym te prawa majątkowe są przedmiotem obrotu.

Lokaty w wymienione wyżej instrumenty dokonywane są na zasadach określonych w ust. 3.

- 3) Instrumenty Pochodne, w tym Niewystandaryzowane Instrumenty Pochodne, na zasadach określonych w ust. 4 - 8,
 - 4) jednostki uczestnictwa oraz tytuły uczestnictwa emitowane przez fundusze zagraniczne lub instytucje wspólnego inwestowania mające siedzibę za granicą, na zasadach określonych w ust. 9,
 - 5) depozyty bankowe, na zasadach określonych w ust. 10.
3. Dokonując lokat w kategorii lokat, o których mowa w ust. 2 pkt 1) i 2), Fundusz lokuje Aktywa Subfunduszu w:
- 1) papiery wartościowe emitowane, poręczone lub gwarantowane przez Skarb Państwa lub Narodowy Bank Polski,
 - 2) papiery wartościowe i Instrumenty Rynku Pieniężnego dopuszczone do obrotu na rynku regulowanym na terytorium Rzeczypospolitej Polskiej lub w państwie członkowskim lub na rynku zorganizowanym niebędącym rynkiem regulowanym w Rzeczypospolitej Polskiej lub innym państwie członkowskim,
 - 3) papiery wartościowe i Instrumenty Rynku Pieniężnego dopuszczone do obrotu na następujących rynkach zorganizowanych w państwach należących do OECD innych niż Rzeczpospolita Polska i państwo członkowskie: Australian Securities Exchange, Canadian National Stock Exchange, Tokyo Stock Exchange, Osaka Securities Exchange, Korea Exchange, Mexican Stock Exchange, New Zealand Exchange, Oslo Stock Exchange, SIX Swiss Exchange, Borsa Istanbul, Turckich Derivatives Exchange, New York Stock Exchange, Nasdaq (NASD), Amex (American Stock Exchange) oraz CBOT (Chicago Board of Trade) oraz w następujących państwach nienależących do OECD: Serbia – po uzyskaniu stosownej zgody Komisji udzielonej na podstawie art. 93 ust. 2 Ustawy,,
 - 3a) papiery wartościowe i Instrumenty Rynku Pieniężnego dopuszczone do obrotu na rynku zorganizowanym London Stock Exchange (LSE) – od dnia następującego po dniu, w którym upłynął okres przejściowy, o którym mowa w art. 1 ustawy z dnia 19 lipca 2019 r. o okresie przejściowym, o którym mowa w Umowie o wystąpieniu Zjednoczonego Królestwa Wielkiej Brytanii i Irlandii Północnej z Unii Europejskiej i Europejskiej Wspólnoty Energii Atomowej (Dz. U. z 2019 r. poz. 1516),
 - 4) papiery wartościowe i Instrumenty Rynku Pieniężnego będące przedmiotem oferty publicznej, jeżeli warunki emisji lub pierwszej oferty publicznej zakładają złożenie wniosku o dopuszczenie do obrotu na rynku regulowanym na terytorium Rzeczypospolitej Polskiej lub w państwie członkowskim, lub na rynkach zorganizowanych, o których mowa w pkt 3), w państwach należących do OECD, oraz gdy dopuszczenie do tego obrotu jest zapewnione w okresie nie dłuższym niż rok od dnia, w którym po raz pierwszy nastąpi zaoferowanie tych papierów lub instrumentów,
 - 5) Instrumenty Rynku Pieniężnego inne niż określone w pkt 1) - 4), spełniające wymogi, o których mowa w art. 93 ust. 1 pkt 4) lit. a) – c) Ustawy lub których emitent spełnia te wymogi,
 - 6) papiery wartościowe i Instrumenty Rynku Pieniężnego, inne niż określone w pkt 1) – 5), z tym że łączna wartość tych lokat nie może przewyższyć 10% wartości Aktywów Subfunduszu.
4. Z zastrzeżeniem ust. 5, Fundusz, na rachunek Subfunduszu może inwestować w następujące rodzaje Instrumentów Pochodnych, w tym Niewystandaryzowanych Instrumentów Pochodnych, zarówno w celu ograniczenia ryzyka inwestycyjnego jak i w celu zapewnienia sprawnego zarządzania portfelem inwestycyjnym:
- 1) kontrakty terminowe, gdzie instrumentem bazowym może być indeks giełdowy, papiery wartościowe, Instrumenty Rynku Pieniężnego, kursy walut, stopa procentowa,
 - 2) opcje, gdzie instrumentem bazowym może być indeks giełdowy, papiery wartościowe, Instrumenty Rynku Pieniężnego, kursy walut, stopa procentowa,
 - 3) transakcje wymiany walut, papierów wartościowych, Instrumentów Rynku Pieniężnego i indeksów giełdowych.

5. Fundusz, działając na rachunek Subfunduszu, przy zawieraniu umów mających za przedmiot Instrumenty Pochodne kieruje się następującymi kryteriami:
 - 1) płynności,
 - 2) ceny,
 - 3) dostępności,
 - 4) zgodności ze strategią i celem inwestycyjnym,
 - 5) dopasowanie charakterystyki Instrumentu Pochodnego do polityki inwestycyjnej oraz instrumentów finansowych znajdujących się w portfelu inwestycyjnym Subfunduszu.
6. Instrumenty, o których mowa w ust. 4 mogą być wykorzystane z uwzględnieniem celu inwestycyjnego Subfunduszu w następujących sytuacjach i dla osiągnięcia poniższych celów:
 - 1) jeśli na podstawie analizy rynku lub z powodu istotnych wydarzeń gospodarczych według oceny zarządzającego istnieje znaczące ryzyko wzrostu wartości papierów wartościowych – w celu zabezpieczenia ceny nabycia papierów wartościowych,
 - 2) jeśli na podstawie analizy rynku lub z powodu istotnych wydarzeń gospodarczych według oceny zarządzającego istnieje znaczące ryzyko spadku wartości inwestycji w wyniku spadku kursu waluty, w której dokonywane są inwestycje – w celu ograniczenia tego ryzyka,
 - 3) jeśli koszt nabycia i utrzymywania Instrumentu Pochodnego jest niższy niż koszt nabycia i utrzymania instrumentu bazowego,
 - 4) jeśli na podstawie analizy rynku lub z powodu istotnych wydarzeń gospodarczych, według oceny zarządzającego istnieje znaczące ryzyko spadku wartości inwestycji w wyniku zmiany stopy procentowej, w celu ograniczenia tego ryzyka, z zastrzeżeniem, że nie będą wykorzystywane do zamiany aktywa utrzymywane na zaspokojenie bieżących zobowiązań Subfunduszu.
7. Fundusz, działając na rachunek Subfunduszu, może zawierać transakcje, których przedmiotem są Instrumenty Pochodne, w tym Niewystandaryzowane Instrumenty Pochodne, pod warunkiem że:
 - 1) takie Instrumenty Pochodne, za wyjątkiem Niewystandaryzowanych Instrumentów Pochodnych, są przedmiotem obrotu:
 - a) na rynku regulowanym w Rzeczypospolitej Polskiej lub państwie członkowskim, lub
 - b) na rynkach zorganizowanych, o których mowa w ust. 3 pkt 3) w państwach należących do OECD,
 - b¹) na rynku zorganizowanym, o którym mowa w ust. 3 pkt 3a) – od dnia wskazanego w tym postanowieniu, lub
 - c) na następującym rynku zorganizowanym w państwie nienależących do OECD: Belgrade Stock Exchange – po uzyskaniu stosownej zgody Komisji udzielonej na podstawie art. 93 ust. 2 Ustawy,,
 - 2) utrzymuje taką część Aktywów Funduszu, działając na rachunek Subfunduszu, która pozwala na realizację transakcji. Aktywa te obejmują w szczególności papiery wartościowe, Instrumenty Rynku Pieniężnego i inne prawa majątkowe – w przypadku, gdy transakcja przewiduje fizyczną dostawę tych papierów wartościowych, Instrumentów Rynku Pieniężnego lub innych praw majątkowych albo środki pieniężne lub płynne papiery wartościowe – w przypadku, gdy transakcja przewiduje rozliczenie pieniężne.
8. Fundusz, działając na rachunek Subfunduszu, może zawierać umowy, których przedmiotem są Niewystandaryzowane Instrumenty Pochodne, pod warunkiem że:
 - 1) stroną transakcji jest:

- a) podmiot z siedzibą w Rzeczypospolitej Polskiej lub państwie członkowskim, albo
 - b) podmiot z siedzibą w państwie należącym do OECD innym niż państwo członkowskie, podlegający nadzorowi właściwego organu nadzoru nad rynkiem finansowym lub kapitałowym w tym państwie, lub podmiot z siedzibą w Serbii – po uzyskaniu stosownej zgody Komisji udzielonej na podstawie art. 93 ust. 2 Ustawy,
- 2) instrumenty te podlegają codziennie możliwej do zweryfikowania wycenie według wartości godziwej,
 - 3) instrumenty te mogą zostać w dowolnym czasie sprzedane lub pozycja w nich zajęta może być w dowolnym czasie zlikwidowana lub zamknięta przez transakcję równoważącą,
 - 4) bazę dla tych instrumentów stanowią:
 - a) indeksy giełdowe,
 - b) dłużne papiery wartościowe lub Instrumenty Rynku Pieniężnego,
 - c) kursy walut - w związku z dokonywaniem lokat na zagranicznych rynkach regulowanych lub zorganizowanych,
 - d) stopy procentowe - w związku z dokonywaniem lokat w depozyty, dłużne papiery wartościowe, Instrumenty Rynku Pieniężnego i w związku z Aktywami utrzymywanymi na zaspokojenie bieżących zobowiązań Subfunduszu.
9. Fundusz, działając na rachunek Subfunduszu, może nabywać:
- 1) jednostki uczestnictwa innych funduszy inwestycyjnych otwartych mających siedzibę na terytorium Rzeczypospolitej Polskiej,
 - 2) tytuły uczestnictwa emitowane przez fundusze zagraniczne,
 - 3) tytuły uczestnictwa emitowane przez instytucje wspólnego inwestowania mające siedzibę za granicą, jeżeli:
 - a) instytucje te oferują publicznie tytuły uczestnictwa i umarzają je na żądanie uczestnika bezpośrednio lub pośrednio z aktywów tych instytucji albo zapewniają, że giełdowa wartość tytułów uczestnictwa tych instytucji nie różni się w znaczny sposób od wartości aktywów netto na tytuły uczestnictwa tych instytucji,
 - b) instytucje te podlegają nadzorowi właściwego organu nadzoru nad rynkiem finansowym lub kapitałowym państwa członkowskiego lub państwa należącego do OECD oraz zapewniona jest, na zasadzie wzajemności, współpraca Komisji z tym organem,
 - c) przepisy właściwe ze względu na siedzibę tych instytucji zapewniają ochronę interesów inwestorów w zakresie co najmniej takim, jak określona w prawie wspólnotowym regulującym zasady zbiorowego inwestowania w papiery wartościowe,
 - d) instytucje te są obowiązane do sporządzania rocznych i półrocznych sprawozdań finansowych
- pod warunkiem, że nie więcej niż 10% wartości aktywów tych funduszy inwestycyjnych otwartych, funduszy zagranicznych lub instytucji może być, zgodnie z ich statutem lub regulaminem, zainwestowana łącznie w jednostki uczestnictwa innych funduszy inwestycyjnych otwartych oraz tytuły uczestnictwa innych funduszy zagranicznych i instytucji wspólnego inwestowania.
10. Fundusz, działając na rachunek Subfunduszu, może lokować swoje Aktywa w depozyty w bankach krajowych, instytucjach kredytowych, a także za zgodą Komisji w bankach zagranicznych, o terminie zapadalności nie dłuższym niż rok płatne na każde żądanie lub które można wycofać przed terminem zapadalności.

11. Fundusz, działając na rachunek Subfunduszu, może udzielać innym podmiotom pożyczek, których przedmiotem są zdematerializowane papiery wartościowe, na zasadach określonych w Ustawie.
12. Fundusz utrzymuje, wyłącznie w zakresie niezbędnym do zaspokojenia zobowiązań Subfunduszu, część Aktywów Subfunduszu na rachunkach bankowych.

Art. 217. Zasady dywersyfikacji lokat i inne ograniczenia inwestycyjne

1. Subfundusz jest subfunduszem rynku surowców, którego Aktywa są lokowane w kategorii lokat określone w art. 216 ust. 9 Statutu, które zgodnie ze swoją polityką inwestycyjną lokują powyżej 50% swoich aktywów na rynku surowców, w tym również w akcje spółek prowadzących działalność w sektorach gospodarki takich jak poszukiwanie, wydobywanie, produkcja, przetwarzanie, dystrybucja lub handel surowcami, a także w kategorii lokat wskazane w art. 216 ust. 2 pkt 1 Statutu emitowane przez spółki, których działalność jest związana z poszukiwaniem, wydobywaniem, produkcją, przetwarzaniem, dystrybucją lub handlem surowcami. Udział lokat, o których mowa w zdaniu poprzedzającym, w Aktywach Subfunduszu nie będzie niższy niż 70%. W pozostałej części Fundusz, działając na rachunek Subfunduszu, może inwestować Aktywa Subfunduszu w inne kategorie lokat wymienione w art. 216 ust. 2 Statutu.
2. Z zastrzeżeniem ustępów poniższych, do 5% wartości Aktywów Subfunduszu może być lokowane w papiery wartościowe lub Instrumenty Rynku Pieniężnego wyemitowane przez jeden podmiot.
3. Fundusz, działając na rachunek Subfunduszu, może lokować od 5% do 10% wartości Aktywów Subfunduszu w papiery wartościowe lub Instrumenty Rynku Pieniężnego wyemitowane przez jeden podmiot, jeżeli łączna wartość takich lokat nie przekroczy 40% wartości Aktywów Subfunduszu.
4. Postanowień ust. 2 i 3 nie stosuje się do depozytów i transakcji, których przedmiotem są Niewystandaryzowane Instrumenty Pochodne, zawieranych z podmiotami podlegającymi nadzorowi właściwego organu nadzoru nad rynkiem finansowym.
5. Podmioty należące do grupy kapitałowej w rozumieniu Ustawy o rachunkowości, dla której jest sporządzane skonsolidowane sprawozdanie finansowe, traktuje się, do celu stosowania limitów inwestycyjnych, jako jeden podmiot.
6. Fundusz, działając na rachunek Subfunduszu, może lokować do 20 % wartości Aktywów Subfunduszu łącznie w papiery wartościowe lub Instrumenty Rynku Pieniężnego wyemitowane przez podmioty należące do grupy kapitałowej, o której mowa w ust. 5. W przypadku, o którym mowa w zdaniu poprzednim, Fundusz, działając na rachunek Subfunduszu, nie może lokować więcej niż 10% wartości Aktywów Subfunduszu w papiery wartościowe lub Instrumenty Rynku Pieniężnego wyemitowane przez jeden podmiot należący do grupy kapitałowej.
7. Fundusz, działając na rachunek Subfunduszu, może lokować do 35% wartości Aktywów Subfunduszu w papiery wartościowe emitowane przez Skarb Państwa, Narodowy Bank Polski, jednostkę samorządu terytorialnego, państwo członkowskie, jednostkę samorządu terytorialnego państwa członkowskiego, państwo należące do OECD lub międzynarodową instytucję finansową, której członkiem jest Rzeczpospolita Polska lub co najmniej jedno państwo członkowskie.
8. Fundusz, działając na rachunek Subfunduszu, może lokować do 35% wartości Aktywów Subfunduszu w papiery wartościowe poręczone lub gwarantowane przez podmioty, o których mowa w ust. 7 powyżej, przy czym łączna wartość lokat w papiery wartościowe lub Instrumenty Rynku Pieniężnego wyemitowane przez podmiot, którego papiery wartościowe są poręczane lub gwarantowane, depozytów w tym podmiocie oraz wartość ryzyka kontrahenta wynikająca z transakcji, których przedmiotem są Niewystandaryzowane Instrumenty Pochodne, zawartych z tym podmiotem nie może przekroczyć 35% wartości Aktywów Subfunduszu.
9. Ograniczeń wskazanych w ust. 7 i 8 powyżej nie stosuje się do papierów wartościowych emitowanych, poręczanych lub gwarantowanych przez:
 - 1) Skarb Państwa albo Narodowy Bank Polski,

- 2) następujące kraje należące do Unii Europejskiej lub OECD: Australia, Austria, Belgia, Bułgaria, Czechy, Cypr, Dania, Estonia, Finlandia, Francja, Grecja, Hiszpania, Holandia, Irlandia, Islandia, Japonia, Kanada, Korea Południowa, Litwa, Luksemburg, Łotwa, Malta, Meksyk, Niemcy, Norwegia, Nowa Zelandia, Polska, Portugalia, Rumunia, Słowacja, Słowenia, Stany Zjednoczone, Szwajcaria, Szwecja, Turcja, Węgry, Wielka Brytania, Włochy.
- 3) następujące międzynarodowe instytucje finansowe: Europejski Bank Inwestycyjny i Bank Światowy (Międzynarodowy Bank Odbudowy i Rozwoju).
10. W przypadku, o którym mowa w ust. 9, Fundusz, działając na rachunek Subfunduszu, jest obowiązany dokonywać lokat w papiery wartościowe co najmniej sześciu różnych emisji, z tym że wartość lokaty w papiery żadnej z tych emisji nie może przewyższać 30% wartości Aktywów Subfunduszu.
11. Skreślony.
12. Fundusz, działając na rachunek Subfunduszu, nie może lokować więcej niż 20% wartości Aktywów Subfunduszu w jednostki uczestnictwa jednego funduszu inwestycyjnego otwartego lub tytułów uczestnictwa funduszu zagranicznego lub tytułów uczestnictwa instytucji wspólnego inwestowania, o której mowa w art. 216 ust. 9 Statutu, a jeżeli ten fundusz inwestycyjny otwarty, fundusz zagraniczny lub instytucja wspólnego inwestowania jest funduszem z wydzielonymi subfunduszami lub funduszem lub instytucją składającą się z subfunduszy i każdy z subfunduszy stosuje inną politykę inwestycyjną - więcej niż 20% wartości Aktywów Subfunduszu w jednostki uczestnictwa lub tytuły uczestnictwa jednego subfunduszu.

Art. 218. Kryteria doboru lokat

1. Fundusz, działając na rachunek Subfunduszu, dokonując lokat:
 - 1) w kategorii lokat określone w art. 216 ust. 9) Statutu, które zgodnie ze swoją polityką inwestycyjną lokują powyżej 50% swoich aktywów na rynku surowców, w tym również w akcje spółek prowadzących działalność w sektorach gospodarki takich jak poszukiwanie, wydobywanie, produkcja, przetwarzanie, dystrybucja lub handel surowcami, stosuje kryteria doboru lokat określone w ust. 7;
 - 2) w kategorii lokat wskazane w art. 216 ust. 2 pkt 1 Statutu emitowane przez spółki, których działalność jest związana z poszukiwaniem, wydobywaniem, produkcją, przetwarzaniem, dystrybucją lub handlem surowcami, stosuje kryteria doboru lokat określone w ust. 3.
2. Podstawowym kryterium doboru lokat przez Fundusz, działający na rachunek Subfunduszu, jest dążenie do osiągnięcia celu inwestycyjnego Subfunduszu poprzez uzyskanie odpowiedniej stopy zwrotu z Aktywów Subfunduszu przy zachowaniu założonej płynności.
3. Lokaty Subfunduszu w akcje i inne papiery wartościowe są dokonywane przede wszystkim na podstawie analizy fundamentalnej, w szczególności w przypadku papierów o charakterze udziałowym podstawowymi kryteriami będzie określenie rynkowych i technologicznych przewag firm oraz jakości zarządzania przedsiębiorstwem.
4. W celu zapewnienia płynności środki Subfunduszu są utrzymywane na rachunkach bankowych, o niskim ryzyku niewypłacalności, oraz są lokowane w krótkoterminowe papiery wartościowe, Instrumenty Rynku Pieniężnego emitowane przez emitentów o minimalnym ryzyku niewypłacalności.
5. Fundusz, działający na rachunek Subfunduszu, przy zawieraniu umów mających za przedmiot kategorie lokat wymienione w Art. 216 ust. 2 pkt 2) Statutu kieruje się w szczególności następującymi kryteriami:
 - 1) płynności,
 - 2) ceny,
 - 3) dostępności,

- 4) zgodności ze strategią i celem inwestycyjnym,
 - 5) ryzykiem kredytowym,
 - 6) wyceny,
 - 7) konkurencyjności rentowności w porównaniu do alternatywnych instrumentów finansowych dostępnych na rynku.
6. Podstawowe kryteria doboru lokat w odniesieniu do lokat wskazanych w Art. 216 ust. 2 pkt. 3) Statutu określone są w Art. 216 ust. 5 i ust. 6 Statutu.
7. Inwestycje w jednostki uczestnictwa oraz tytuły uczestnictwa emitowane przez fundusze zagraniczne lub instytucje wspólnego inwestowania mające siedzibę za granicą dokonywane będą:
- 1) przy uwzględnieniu kryteriów doboru lokat wskazanych w ust. 3w odniesieniu do funduszy i instytucji wspólnego inwestowania o charakterze akcyjnym,
 - 2) przy uwzględnieniu kryteriów doboru lokat wskazanych w ust. 5 w odniesieniu do funduszy i instytucji wspólnego inwestowania o charakterze dłużnym.

Art. 219. Pożyczki i kredyty

Fundusz działający na rachunek Subfunduszu, może zaciągać, wyłącznie w bankach krajowych lub instytucjach kredytowych, pożyczki i kredyty, o terminie spłaty do roku, w łącznej wysokości nie przekraczającej 10% Wartości Aktywów Netto Subfunduszu w chwili zawarcia umowy pożyczki lub kredytu.

Art. 220. Wysokość minimalnych wpłat tytułem nabycia Jednostek Uczestnictwa Subfunduszu

1. Pierwsza i każda następna wpłata środków pieniężnych na nabycie Jednostek Uczestnictwa kategorii A, B, C, D, E, F, G, H, I, J, K, L, M oraz N Subfunduszu powinna wynosić nie mniej niż 100 złotych, każda następna wpłata Uczestnika Funduszu - nie mniej niż 100 złotych. Fundusz może określić niższą pierwszą i kolejną minimalną wpłatę na nabycie Jednostek Uczestnictwa kategorii A, B, C, D, E, F, G, H, I, J, K, L, M oraz N Subfunduszu, nie niższą jednak niż 20 złotych, a osoby uczestniczące w pracowniczych programach emerytalnych, Uczestników IKE lub Uczestników IKZE lub Specjalistycznych Planach Inwestycyjnych Fundusz może zwolnić z obowiązku dokonania minimalnej wpłaty na nabycie Jednostek Uczestnictwa Subfunduszu.

1a. (skreślono).

2. W przypadku gromadzenia oszczędności na IKE minimalna wysokość pierwszej wpłaty na nabycie Jednostek Uczestnictwa kategorii A, B i C Subfunduszu wynosi 3000 złotych, przy czym Umowa o prowadzenie IKE może przewidywać niższą minimalną wysokość pierwszej wpłaty na nabycie Jednostek Uczestnictwa kategorii A, B i C Subfunduszu. W przypadku gromadzenia oszczędności na IKZE minimalna wysokość pierwszej wpłaty na nabycie Jednostek Uczestnictwa kategorii A, B i C Subfunduszu wynosi 3000 złotych, przy czym Umowa o prowadzenie IKZE może przewidywać niższą minimalną wysokość pierwszej wpłaty na nabycie Jednostek Uczestnictwa kategorii A, B i C Subfunduszu.

3. Wpłaty i wypłaty środków pieniężnych w związku ze zbywaniem i odkupywaniem Jednostek Uczestnictwa dokonywane są w złotych.

Art. 221. Maksymalne wysokości opłat

1. Wysokość opłaty manipulacyjnej pobieranej przy zbywaniu Jednostek Uczestnictwa Subfunduszu nie może przekroczyć:

- 1) w przypadku Jednostek Uczestnictwa kategorii A: 5%,
- 2) w przypadku Jednostek Uczestnictwa kategorii B: 5%,
- 3) w przypadku Jednostek Uczestnictwa kategorii C: 5%,
- 4) w przypadku Jednostek Uczestnictwa kategorii D: 0%,
- 5) w przypadku Jednostek Uczestnictwa kategorii E: 5%,
- 6) w przypadku Jednostek Uczestnictwa kategorii F: 5%,
- 7) w przypadku Jednostek Uczestnictwa kategorii G: 5%,
- 8) w przypadku Jednostek Uczestnictwa kategorii I: 5%,
- 9) w przypadku Jednostek Uczestnictwa kategorii J: 4%,
- 10) w przypadku Jednostek Uczestnictwa kategorii K: 3%,
- 11) w przypadku Jednostek Uczestnictwa kategorii L: 2%,
- 12) w przypadku Jednostek Uczestnictwa kategorii M: 1%

środków wpłacanych na nabycie Jednostek Uczestnictwa danej kategorii. Wysokość stawki opłaty manipulacyjnej może być zależna od wartości środków wpłacanych w celu nabycia Jednostek Uczestnictwa i wartości Jednostek Uczestnictwa należących już do Uczestnika oraz od sposobu dokonania wpłaty na nabycie Jednostek Uczestnictwa. Przy zbywaniu Jednostek Uczestnictwa Subfunduszu kategorii innych niż wskazane powyżej nie są pobierane opłaty manipulacyjne

2. Z zastrzeżeniem art. 27 ust. 4 Statutu, opłata za otwarcie Subrejstru ustalana jest przez Towarzystwo i nie może być wyższa niż 1000 złotych.

3. Wysokość opłaty manipulacyjnej pobieranej przy odkupywaniu Jednostek Uczestnictwa Subfunduszu nie może przekroczyć:

- 1) w przypadku Jednostek Uczestnictwa kategorii A: 5%,
- 2) (skreśone),
- 3)(skreśone),
- 4) w przypadku Jednostek Uczestnictwa kategorii D: 0%,
- 5) w przypadku Jednostek Uczestnictwa kategorii E: 4 %,
- 6) w przypadku Jednostek Uczestnictwa kategorii F: 3%,
- 7) w przypadku Jednostek Uczestnictwa kategorii G: 2%.

wpłacanych środków przez Uczestnika w wyniku odkupienia Jednostek Uczestnictwa. Przy odkupywaniu Jednostek Uczestnictwa Subfunduszu kategorii innych niż wskazane powyżej nie są pobierane opłaty manipulacyjne

Art. 222. Pokrywanie kosztów Subfunduszu

1. Towarzystwo z własnych środków, w tym Wynagrodzenia Towarzystwa, pokrywa wszelkie koszty Subfunduszu, za wyjątkiem kosztów wskazanych w ust. ust. 2, ust. 3, ust. 3a – 3e. Towarzystwo pokrywa także koszty wskazane w ust. 5 przekraczające przewidziany limit. Towarzystwo może również w odniesieniu do Subfunduszu podjąć decyzje o pokrywaniu określonych kosztów wskazanych w ust. ust. 2, ust. 3, ust. 3a – 3e obciążających Subfundusz z własnych środków, w całości lub części przez czas oznaczony lub nieoznaczony.
2. Oprócz Wynagrodzenia Towarzystwa Aktywa Subfunduszu przypadające na Jednostki Uczestnictwa kategorii A, D, E, F G, H obciążają następujące koszty nielimitowane:
 - 1) koszty prowizji maklerskich i opłat związanych z nabywaniem i zbywaniem instrumentów finansowych,
 - 2) prowizje i opłaty związane z obsługą i spłatą zaciągniętych pożyczek i kredytów bankowych,
 - 3) podatki i inne obciążenia nałożone przez właściwe organy państwowe w związku z działalnością Funduszu,
 - 4) opłaty za zezwolenia i opłaty rejestracyjne.
 - 5) koszty postępowań sądowych, zabezpieczających, egzekucyjnych lub administracyjnych, które mogą być prowadzone w celu realizacji świadczeń wynikających z wierzytelności Funduszu, w tym w szczególności opłaty i koszty sądowe.
3. Oprócz Wynagrodzenia Towarzystwa Aktywa Subfunduszu przypadające na Jednostki Uczestnictwa kategorii A, D, E, F G, H obciążają następujące koszty, pokrywane przez Fundusz w wysokości nie wyższej niż podane niżej limity określone w skali roku:
 - 1) koszty opłat i prowizji bankowych, w tym prowizji i opłat za przechowywanie papierów wartościowych, za prowadzenie rachunków bankowych oraz inne koszty usług Depozytariusza ponoszone przez Fundusz, takich jak koszty prowadzenia rejestru Aktywów Subfunduszu, weryfikacji wyceny Wartości Aktywów Netto na Jednostkę Uczestnictwa, do wysokości 0,2% Wartości Aktywów Netto Subfunduszu rocznie,
 - 2) koszty usług Agenta Transferowego do wysokości 0,3% Wartości Aktywów Netto Subfunduszu rocznie,
 - 3) koszty usług podmiotu uprawnionego do badania sprawozdań finansowych do wysokości 0,2% Wartości Aktywów Netto Subfunduszu rocznie,
 - 4) koszty dokonywania ogłoszeń i publikacji materiałów związanych z działalnością Subfunduszu, w szczególności wymaganych przepisami prawa i Statutu, druku prospektu i sprawozdań finansowych, przygotowania i druku materiałów informacyjnych do wysokości 0,5% Wartości Aktywów Netto Subfunduszu rocznie,
 - 5) koszty prowadzenia ksiąg rachunkowych, w tym koszty oprogramowania służącego do wyceny Aktywów Subfunduszu, koszty wynagrodzenia za wycenę Aktywów Subfunduszu oraz ustalanie Wartości Aktywów Netto i Wartości Aktywów Netto na Jednostkę Uczestnictwa Subfunduszu, do wysokości 0,1% Wartości Aktywów Netto Subfunduszu rocznie.
- 3a. Oprócz Wynagrodzenia Towarzystwa Aktywa Subfunduszu przypadające na Jednostki Uczestnictwa kategorii B, C, I, J K, L, M, N obciążają następujące koszty:
 - 1) prowizje i opłaty na rzecz firm inwestycyjnych lub banków, z których Fundusz korzysta, zawierając transakcje w ramach lokowania Aktywów Subfunduszu;

- 2) prowizje i opłaty związane z umowami i transakcjami Funduszu, zawieranymi w ramach lokowania Aktywów Subfunduszu;
- 3) prowizje i opłaty związane z przechowywaniem Aktywów Subfunduszu;
- 4) prowizje i opłaty na rzecz instytucji depozytowych i rozliczeniowych, z których usług Fundusz korzysta w ramach lokowania Aktywów Subfunduszu;
- 5) wynagrodzenie Depozytariusza Funduszu;
- 6) koszty związane z prowadzeniem rejestru Uczestników Funduszu i subrejestru Uczestników Subfunduszu;
- 7) podatki i opłaty, wymagane w związku z działalnością Funduszu, w tym opłaty za zezwolenia, jeżeli obowiązek ich poniesienia wynika z przepisów prawa;
- 8) koszty ogłoszeń wymaganych w związku z działalnością Funduszu w zakresie dotyczącym Subfunduszu zgodnie z postanowieniami Statutu lub przepisami prawa;
- 9) koszty druku i publikacji materiałów informacyjnych Funduszu lub Subfunduszu wymaganych przepisami prawa;
- 10) koszty likwidacji Funduszu lub Subfunduszu;
- 11) wynagrodzenie likwidatora Funduszu lub Subfunduszu.

3b. Koszty, o których mowa w ust. 3a pkt 5 i 6, mogą być pokrywane z Aktywów Subfunduszu do wysokości:

- 1) 0,5% średniej Wartości Aktywów Netto Subfunduszu przypadających odpowiednio na Jednostki Uczestnictwa kategorii B, C, I, J K, L, M, N w danym roku kalendarzowym - gdy Wartość Aktywów Netto Subfunduszu przypadających odpowiednio na Jednostki Uczestnictwa kategorii B, C, I, J K, L, M, N nie jest wyższa niż 10 000 000 zł;
- 2) sumy kwoty 50 000 zł i 0,05% średniej Wartości Aktywów Netto Subfunduszu przypadających odpowiednio na Jednostki Uczestnictwa kategorii B, C, I, J K, L, M, N, ponad kwotę 10 000 000 zł - gdy Wartość Aktywów Netto Subfunduszu przypadających odpowiednio na Jednostki Uczestnictwa kategorii B, C, I, J K, L, M, N jest wyższa niż 10 000 000 zł.

3c. Koszty, o których mowa w ust. 3a pkt 11, mogą być pokrywane z aktywów Subfunduszu w wysokości nie wyższej niż 0,5% Wartości Aktywów Netto Subfunduszu przypadających na Jednostki Uczestnictwa kategorii B, C, I, J K, L, M, N w skali roku.

3d. Koszty, o których mowa w ust. 3a pkt 1-6 i 8-10, nie mogą odbiegać od przyjętych w obrocie zwykłych kosztów wykonywania tego rodzaju usług.

3e. Aktywa Subfunduszu przypadające na Jednostki Uczestnictwa kategorii B, C, I, J K, L, M, N obciążają ponadto następujące koszty, pokrywane przez Fundusz w wysokości nie wyższej niż podane niżej limity określone w skali roku:

- 1) koszty usług podmiotu uprawnionego do badania sprawozdań finansowych do wysokości 0,2% Wartości Aktywów Netto Subfunduszu rocznie,

- 2) koszty prowadzenia ksiąg rachunkowych, w tym koszty oprogramowania służącego do wyceny Aktywów Subfunduszu, koszty serwisów informacyjnych, koszty wynagrodzenia za wycenę Aktywów Subfunduszu oraz ustalanie Wartości Aktywów Netto i Wartości Aktywów Netto na Jednostkę Uczestnictwa Subfunduszu, do wysokości 0,1% Wartości Aktywów Netto Subfunduszu rocznie,
- 3) koszty postępowań sądowych, zabezpieczających, egzekucyjnych lub administracyjnych, które mogą być prowadzone w celu realizacji świadczeń wynikających z wierzytelności Funduszu, w tym w szczególności opłaty i koszty sądowe,
- 4) koszty zmian Statutu obejmujące: koszty obsługi prawnej bezpośrednio związanej ze zmianami statutu, w tym koszty notarialne do wysokości 0,04 % Wartości Aktywów Netto Subfunduszu rocznie
- 5) koszty wynagrodzenia podmiotów zewnętrznych, innych niż Towarzystwo, związane z inwestycjami w kategorii lokat określone dla danego Subfunduszu, świadczących, na rzecz Subfunduszu następujące usługi: usługi obsługi prawnej niezwiązanej z działalnością inwestycyjną, analityczną i doradczą w zakresie zarządzania portfelem inwestycyjnym Subfunduszu, usługi doradztwa podatkowego i księgowego, w tym wyceny składników portfela do wysokości 100.000 zł rocznie
- 6) koszty odsetek od zaciągniętych kredytów i pożyczek,
- 7) opłaty za zezwolenia i opłaty rejestracyjne.

w wysokości nie wyższej – łącznie z kosztami wynagrodzenia Towarzystwa - niż 0,6% Wartości Aktywów Netto przypadających odpowiednio na Jednostki Uczestnictwa kategorii B, C, I, J, K, L, M, N w skali roku.

4. Koszty, o których mowa w ust. 2, ust. 3, ust. 3a – 3e, pokrywane są przez Subfundusz w takim zakresie w jakim dotyczą proporcjonalnie składników Aktywów Subfunduszu, chyba że koszty te związane są wyłącznie z funkcjonowaniem Subfunduszu, wówczas pokrywa je w całości Subfundusz.
5. Jeżeli obowiązek pokrycia kosztów, o których mowa w ust. 2, ust. 3, ust. 3a – 3e obciąża kilka Subfunduszy łącznie i nie można ustalić części, która obciąża Subfundusz, partycypację Subfunduszu w tych kosztach oblicza się na podstawie stosunku Wartości Aktywów Netto Subfunduszu do sumy Wartości Aktywów Netto wszystkich Subfunduszy, na których ciąży obowiązek pokrycia tych kosztów.
6. Jeżeli obowiązek pokrycia kosztów, o których mowa w ust. 2, ust. 3, ust. 3a – 3e obciąża Fundusz w całości i nie można ustalić części, która obciąża Subfundusz, partycypację Subfunduszu w tych kosztach oblicza się na podstawie stosunku Wartości Aktywów Netto tego Subfunduszu do Wartości Aktywów Netto Funduszu..
7. Wartość Aktywów Netto Funduszu, Wartość Aktywów Netto Subfunduszu i innych Subfunduszy, na potrzeby dokonywania obliczeń, o których mowa w ust. 3 powyżej, ustalana jest w Dniu Wyceny poprzedzającym dzień, w którym nastąpiło ujęcie w księgach rachunkowych Funduszu kosztów, o których mowa powyżej.
8. Pokrycie kosztów, o których mowa w ust. 2, ust. 3, ust. 3a – 3e następuje w terminach wymagalności wynikających z umów na podstawie których te koszty są ponoszone lub w terminach określonych przepisami prawa.
9. Wynagrodzenie likwidatora Subfunduszu stanowi koszt Subfunduszu. Wynagrodzenie likwidatora Subfunduszu nie będzie wyższe niż 100.000 zł. Inne niż wynagrodzenie likwidatora koszty likwidacji Subfunduszu, takie jak w szczególności koszty postępowań sądowych, koszty zbywania Aktywów Subfunduszu (to jest koszty ponoszone na rzecz podmiotów (organizacji), z których pośredniczenia w zbywaniu Aktywów Subfunduszu korzysta likwidator na

mocy przepisów prawa lub innych regulacji których stroną jest Fundusz – w szczególności koszty prowizji maklerskich oraz prowizji i opłat za prowadzenie rachunków bankowych i rachunków papierów wartościowych), koszty ogłoszeń stanowią koszty nielimitowane Subfunduszu.

10. Wynagrodzenie likwidatora Funduszu stanowi koszt Subfunduszu – w wysokości ustalonej na podstawie stosunku Wartości Aktywów Netto Subfunduszu do Wartości Aktywów Netto Funduszu. Wynagrodzenie likwidatora Funduszu nie będzie wyższe niż wynagrodzenie Towarzystwa za zarządzanie Subfunduszem. Inne niż wynagrodzenie likwidatora koszty likwidacji Funduszu, takie jak w szczególności koszty badania sprawozdań finansowych Funduszu, koszty postępowań sądowych, koszty zbywania Aktywów Funduszu (to jest koszty ponoszone na rzecz podmiotów (organizacji), z których pośredniczenia w zbywaniu Aktywów Fundusz korzysta na mocy przepisów prawa lub innych regulacji których stroną jest Fundusz – w szczególności koszty prowizji maklerskich oraz prowizji i opłat za prowadzenie rachunków bankowych i rachunków papierów wartościowych), koszty ogłoszeń stanowią koszty nielimitowane Subfunduszu i będą pokrywane zgodnie z zasadami określonymi w ust. 4 – 8 powyżej.
11. Koszty działalności Subfunduszu, które nie są pokrywane na zasadach określonych powyżej, pokrywa Towarzystwo z własnych środków.

12. (skreślony)

Art. 223. Wynagrodzenie Towarzystwa za zarządzanie Subfunduszem

1. Towarzystwo jest uprawnione do pobierania wynagrodzenia za zarządzanie Subfunduszem, na które to wynagrodzenie składa się:

1) wynagrodzenie stałe za zarządzanie w wysokości do:

- a) w przypadku Jednostek Uczestnictwa kategorii A: 2% rocznie, z którego nie więcej niż 2% przeznaczane jest na pokrycie kosztów działalności Subfunduszu, o których mowa w art. 222 ust. 1 Statutu. W przypadku jeżeli koszty działalności Subfunduszu, o których mowa w art. 222 ust. 1 Statutu przekroczą 2%, Towarzystwo pokrywa je ze środków własnych;
- b) w przypadku Jednostek Uczestnictwa kategorii B: 0,6% rocznie,
- c) w przypadku Jednostek Uczestnictwa kategorii C: 0,6% rocznie,
- d) w przypadku Jednostek Uczestnictwa kategorii D: 2% rocznie,
- e) w przypadku Jednostek Uczestnictwa kategorii E: 2% rocznie,
- f) w przypadku Jednostek Uczestnictwa kategorii F: 2% rocznie,
- g) w przypadku Jednostek Uczestnictwa kategorii G: 2% rocznie,
- h) w przypadku Jednostek Uczestnictwa kategorii H: 2% rocznie,
- i) w przypadku Jednostek Uczestnictwa kategorii I: 0,6% rocznie,
- j) w przypadku Jednostek Uczestnictwa kategorii J: 0,6% rocznie,
- k) w przypadku Jednostek Uczestnictwa kategorii K: 0,6% rocznie,

- l) w przypadku Jednostek Uczestnictwa kategorii L: 0,6% rocznie,
 - m) w przypadku Jednostek Uczestnictwa kategorii M: 0,6% rocznie,
 - n) w przypadku Jednostek Uczestnictwa kategorii N: 0,6% rocznie,
- 2) wynagrodzenie zmienne za zarządzanie uzależnione od wyników zarządzania Subfunduszem, naliczane i wypłacane zgodnie z zasadami określonymi w art. 32.
 2. Wynagrodzenie stałe naliczane jest w każdym Dniu Wyceny i za każdy dzień roku liczonego jako 365 lub 366 dni w przypadku gdy rok kalendarzowy ma 366 dni, od średniej Wartości Aktywów Netto Subfunduszu z poprzedniego Dnia Wyceny, przypadającej na Jednostki Uczestnictwa danej kategorii.
 3. Wynagrodzenie stałe pobierane jest miesięcznie i przekazywane ze środków Subfunduszu, w terminie do 15 dnia następnego miesiąca.
 4. Towarzystwo jest uprawnione do pobierania wynagrodzenia zmiennego za zarządzanie w odniesieniu do Jednostek Uczestnictwa kategorii A, E, F, G, H, K i L. Wynagrodzenie zmienne może zostać pobrane po spełnieniu warunków, o których mowa w art. 32 ust. 6 i będzie obliczane i wypłacane Towarzystwu w wartości i terminach, o których mowa w art. 32 ust. 8..
 5. Wskaźnik referencyjny, o którym mowa w art. 32 ust. 3 pkt 1) oparty jest w 90% o indeks Bloomberg Commodity Index oraz w 10% o stawkę WIBID 1M. Wskaźnik referencyjny wyliczany jest wobec kategorii Jednostek Uczestnictwa Subfunduszu w odniesieniu do których, zgodnie z decyzją Towarzystwa, pobierane jest wynagrodzenie zmienne. Wartość wskaźnika referencyjnego obliczana jest dla każdego Dnia Wyceny Okresu Odniesienia z dokładnością wyniku do części setnych według następującego wzoru:

$$BV(i) = BV(t_1) \times \left[90\% \times \frac{IDX(i)}{IDX(t_1)} + 10\% \times \left(1 + \frac{WIBID1M(t_1-2) * D}{365} \right) \right]$$

gdzie:

BV(x) – wartość Wskaźnika referencyjnego w dniu „x”, gdzie „x” to zdefiniowany Dzień Wyceny; przy czym wartość wskaźnika referencyjnego w pierwszym dniu pierwszego Okresu Odniesienia wynosi 100;

gdzie zdefiniowany Dzień Wyceny „x” przyjmuje następujące wartości:

i – Dzień Wyceny

t₁ – pierwszy dzień Okresu odsetkowego; Okres odsetkowy (okres czasu dla którego ustalana jest stawka WIBID) rozpoczyna się w ostatnim Dniu Wyceny miesiąca kalendarzowego poprzedzającego miesiąc kalendarzowy, do którego należy dzień „i”, a kończy się w ostatnim Dniu Wyceny miesiąca kalendarzowego do którego należy dzień „i”, z zastrzeżeniem że pierwszy Okres odsetkowy rozpoczyna się w pierwszym Dniu Wyceny pierwszego Okresu Odniesienia.

t₁₋₂ – Dzień Wyceny przypadający na 2 dni robocze przed pierwszym dniem Okresu odsetkowego;

IDX(x) – wartość indeksu Bloomberg Commodity Index (TICKER:BCOM Index) w dniu „x”, gdzie „x” to zdefiniowany Dzień Wyceny. Wartość indeksu, o którym mowa w zdaniu poprzednim, jest obliczana przez Administratora Bloomberg Index Services Limited. Wartość indeksu jest publikowana przez serwis Bloomberg. Wartość indeksu ustalana jest na podstawie wartości indeksu z zamknięcia notowań tego indeksu danego Dnia Wyceny lub jego ostatniej dostępnej wartości.

WIBID1M(x) – stawka WIBID dla depozytów 1-miesięcznych (ISIN: PL9999999128) na rynku międzybankowym w dniu „x”, gdzie „x” to zdefiniowany Dzień Wyceny, z zastrzeżeniem, że w odniesieniu do pierwszego Okresu odsetkowego w przypadku, gdy dzień rozpoczęcia obliczania wskaźnika referencyjnego przypadnie w trakcie trwania miesiąca kalendarzowego wartość Wskaźnika referencyjnego zostanie ustalona w oparciu o stawkę ustaloną na podstawie stawek WIBID, której długość będzie proporcjonalna do długości Okresu odsetkowego. Administratorem stawki, o której mowa w zdaniu poprzednim, jest GPW Benchmark. Wartość stawki jest publikowana przez serwis Bloomberg oraz na stronie internetowej gpwbenchmark.pl.

D - liczba dni kalendarzowych od dnia „t₁”, do dnia „i”

Dostosowanie proporcji składników wskaźnika referencyjnego (rebalancing) przypada każdorazowo na dzień t₁ (częstotliwość miesięczna).

Jeżeli serwis Bloomberg oraz administrator nie opublikują danego dnia wysokości indeksu lub stawki, do kalkulacji

wskaźnika referencyjnego przyjmuje się ostatnią znaną wartość indeksu lub stawki.

6. Towarzystwo może postanowić o niepobieraniu lub pobieraniu części wynagrodzenia, o którym mowa w ust. 1 pkt 1 i pkt 2).

Rozdział XXXIV. Generali Akcji: Megatrendy

Art. 224. Cel inwestycyjny Generali Akcji: Megatrendy

1. Celem inwestycyjnym Subfunduszu jest długoterminowy wzrost wartości Aktywów Subfunduszu w wyniku wzrostu wartości lokat.
 - 1a. Zamiarem Subfunduszu jest osiągnięcie wyższego wyniku niż stopa odniesienia ustalona dla Subfunduszu.
2. Subfundusz nie gwarantuje osiągnięcia celu inwestycyjnego.
3. (skreślono).
4. (skreślono).
5. (skreślono).
6. (skreślono).

Art. 225. Rodzaje lokat dokonywanych przez Generali Akcji: Megatrendy

1. Fundusz lokując Aktywa Subfunduszu przestrzega zasad i ograniczeń wynikających ze Statutu i Ustawy.
2. Fundusz lokuje Aktywa Subfunduszu w następujące kategorie lokat:
 - 1) akcje, warranty subskrypcyjne, prawa do akcji, prawa poboru, kwity depozytowe, na zasadach określonych w ust. 3,
 - 2) listy zastawne, Instrumenty Rynku Pieniężnego oraz dłużne papiery wartościowe, za które na potrzeby Statutu, uznaje się:
 - a) bony skarbowe i obligacje skarbowe o zmiennym i stałym oprocentowaniu,
 - b) obligacje emitowane przez podmioty inne niż Skarb Państwa (w tym, gwarantowane przez Skarb Państwa oraz obligacje zamienne na akcje),
 - c) inne prawa majątkowe inkorporujące wierzytelności pieniężne, które to prawa stanowią papiery wartościowe zgodnie z: przepisami państwa, w którym siedzibę ma emitent tych praw majątkowych lub państwa, w którym zostały wyemitowane lub państwa, w którym te prawa majątkowe są przedmiotem obrotu.

Lokaty w wymienione wyżej instrumenty dokonywane są na zasadach określonych w ust. 3.

- 3) Instrumenty Pochodne, w tym Niewystandaryzowane Instrumenty Pochodne, na zasadach określonych w ust. 4 - 8,
- 4) jednostki uczestnictwa oraz tytuły uczestnictwa emitowane przez fundusze zagraniczne lub instytucje wspólnego inwestowania mające siedzibę za granicą, na zasadach określonych w ust. 9,
- 5) depozyty bankowe, na zasadach określonych w ust. 10.

3. Dokonując lokat w kategorii lokat, o których mowa w ust. 2 pkt 1) i 2), Fundusz lokuje Aktywa Subfunduszu w:
 - 1) papiery wartościowe emitowane, poręczone lub gwarantowane przez Skarb Państwa lub Narodowy Bank Polski,
 - 2) papiery wartościowe i Instrumenty Rynku Pieniężnego dopuszczone do obrotu na rynku regulowanym na terytorium Rzeczypospolitej Polskiej lub w państwie członkowskim lub na rynku zorganizowanym niebędącym rynkiem regulowanym w Rzeczypospolitej Polskiej lub innym państwie członkowskim,
 - 3) papiery wartościowe i Instrumenty Rynku Pieniężnego dopuszczone do obrotu na następujących rynkach zorganizowanych w państwach należących do OECD innych niż Rzeczpospolita Polska i państwo członkowskie: Australian Securities Exchange, Canadian National Stock Exchange, Tokyo Stock Exchange, Osaka Securities Exchange, Korea Exchange, Mexican Stock Exchange, New Zealand Exchange, Oslo Stock Exchange, SIX Swiss Exchange, Borsa Istanbul, Turkich Derivatives Exchange, New York Stock Exchange, Nasdaq (NASD), Amex (American Stock Exchange) oraz CBOT (Chicago Board of Trade) oraz w następujących państwach nienależących do OECD: Serbia – po uzyskaniu stosownej zgody Komisji udzielonej na podstawie art. 93 ust. 2 Ustawy,
 - 3a) papiery wartościowe i Instrumenty Rynku Pieniężnego dopuszczone do obrotu na rynku zorganizowanym London Stock Exchange (LSE) – od dnia następującego po dniu, w którym upłynął okres przejściowy, o którym mowa w art. 1 ustawy z dnia 19 lipca 2019 r. o okresie przejściowym, o którym mowa w Umowie o wystąpieniu Zjednoczonego Królestwa Wielkiej Brytanii i Irlandii Północnej z Unii Europejskiej i Europejskiej Wspólnoty Energii Atomowej (Dz. U. z 2019 r. poz. 1516),
 - 4) papiery wartościowe i Instrumenty Rynku Pieniężnego będące przedmiotem oferty publicznej, jeżeli warunki emisji lub pierwszej oferty publicznej zakładają złożenie wniosku o dopuszczenie do obrotu na rynku regulowanym na terytorium Rzeczypospolitej Polskiej lub w państwie członkowskim, lub na rynkach zorganizowanych, o których mowa w pkt 3), w państwach należących do OECD, oraz gdy dopuszczenie do tego obrotu jest zapewnione w okresie nie dłuższym niż rok od dnia, w którym po raz pierwszy nastąpi zaoferowanie tych papierów lub instrumentów,
 - 5) Instrumenty Rynku Pieniężnego inne niż określone w pkt 1) - 4), spełniające wymogi, o których mowa w art. 93 ust. 1 pkt 4) lit. a) – c) Ustawy lub których emitent spełnia te wymogi,
 - 6) papiery wartościowe i Instrumenty Rynku Pieniężnego, inne niż określone w pkt 1) – 5), z tym że łączna wartość tych lokat nie może przewyższyć 10% wartości Aktywów Subfunduszu.
4. Z zastrzeżeniem ust. 5, Fundusz, na rachunek Subfunduszu może inwestować w następujące rodzaje Instrumentów Pochodnych, w tym Niewystandaryzowanych Instrumentów Pochodnych, zarówno w celu ograniczenia ryzyka inwestycyjnego jak i w celu zapewnienia sprawnego zarządzania portfelem inwestycyjnym:
 - 1) kontrakty terminowe, gdzie instrumentem bazowym może być indeks giełdowy, papiery wartościowe, Instrumenty Rynku Pieniężnego, kursy walut, stopa procentowa,
 - 2) opcje, gdzie instrumentem bazowym może być indeks giełdowy, papiery wartościowe, Instrumenty Rynku Pieniężnego, kursy walut, stopa procentowa,
 - 3) transakcje wymiany walut, papierów wartościowych, Instrumentów Rynku Pieniężnego i indeksów giełdowych.
5. Fundusz, działając na rachunek Subfunduszu, przy zawieraniu umów mających za przedmiot Instrumenty Pochodne kieruje się następującymi kryteriami:
 - 1) płynności,
 - 2) ceny,
 - 3) dostępności,

- 4) zgodności ze strategią i celem inwestycyjnym,
- 5) dopasowanie charakterystyki Instrumentu Pochodnego do polityki inwestycyjnej oraz instrumentów finansowych znajdujących się w portfelu inwestycyjnym Subfunduszu.
6. Instrumenty, o których mowa w ust. 4 mogą być wykorzystane z uwzględnieniem celu inwestycyjnego Subfunduszu w następujących sytuacjach i dla osiągnięcia poniższych celów:
 - 1) jeśli na podstawie analizy rynku lub z powodu istotnych wydarzeń gospodarczych według oceny zarządzającego istnieje znaczące ryzyko wzrostu wartości papierów wartościowych – w celu zabezpieczenia ceny nabycia papierów wartościowych,
 - 2) jeśli na podstawie analizy rynku lub z powodu istotnych wydarzeń gospodarczych według oceny zarządzającego istnieje znaczące ryzyko spadku wartości inwestycji w wyniku spadku kursu waluty, w której dokonywane są inwestycje – w celu ograniczenia tego ryzyka,
 - 3) jeśli koszt nabycia i utrzymywania Instrumentu Pochodnego jest niższy niż koszt nabycia i utrzymania instrumentu bazowego,
 - 4) jeśli na podstawie analizy rynku lub z powodu istotnych wydarzeń gospodarczych, według oceny zarządzającego istnieje znaczące ryzyko spadku wartości inwestycji w wyniku zmiany stopy procentowej, w celu ograniczenia tego ryzyka, z zastrzeżeniem, że nie będą wykorzystywane do zamiany aktywa utrzymywane na zaspokojenie bieżących zobowiązań Subfunduszu.
7. Fundusz, działając na rachunek Subfunduszu, może zawierać transakcje, których przedmiotem są Instrumenty Pochodne, w tym Niewystandaryzowane Instrumenty Pochodne, pod warunkiem że:
 - 1) takie Instrumenty Pochodne, za wyjątkiem Niewystandaryzowanych Instrumentów Pochodnych, są przedmiotem obrotu:
 - a) na rynku regulowanym w Rzeczypospolitej Polskiej lub państwie członkowskim, lub
 - b) na rynkach zorganizowanych, o których mowa w ust. 3 pkt 3) w państwach należących do OECD,
 - b¹) na rynku zorganizowanym, o którym mowa w ust. 3 pkt 3a) – od dnia wskazanego w tym postanowieniu, lub
 - c) na następującym rynku zorganizowanym w państwie nienależącym do OECD: Belgrade Stock Exchange – po uzyskaniu stosownej zgody Komisji udzielonej na podstawie art. 93 ust. 2 Ustawy,
 - 2) utrzymuje taką część Aktywów Funduszu, działając na rachunek Subfunduszu, która pozwala na realizację transakcji. Aktywa te obejmują w szczególności papiery wartościowe, Instrumenty Rynku Pieniężnego i inne prawa majątkowe – w przypadku, gdy transakcja przewiduje fizyczną dostawę tych papierów wartościowych, Instrumentów Rynku Pieniężnego lub innych praw majątkowych albo środki pieniężne lub płynne papiery wartościowe – w przypadku, gdy transakcja przewiduje rozliczenie pieniężne.
8. Fundusz, działając na rachunek Subfunduszu, może zawierać umowy, których przedmiotem są Niewystandaryzowane Instrumenty Pochodne, pod warunkiem że:
 - 1) stroną transakcji jest: -
 - a) podmiot z siedzibą w Rzeczypospolitej Polskiej lub państwie członkowskim, albo
 - b) podmiot z siedzibą w państwie należącym do OECD innym niż państwo członkowskie, podlegający nadzorowi właściwego organu nadzoru nad rynkiem finansowym lub kapitałowym w tym państwie, lub podmiot z siedzibą w Serbii – po uzyskaniu stosownej zgody Komisji udzielonej na podstawie art. 93 ust. 2 Ustawy,
 - 2) instrumenty te podlegają codziennie możliwej do zweryfikowania wycenie według wartości godziwej,

- 3) instrumenty te mogą zostać w dowolnym czasie sprzedane lub pozycja w nich zajęta może być w dowolnym czasie zlikwidowana lub zamknięta przez transakcję równoważącą,
- 4) bazę dla tych instrumentów stanowią:
 - a) indeksy giełdowe,
 - b) dłużne papiery wartościowe lub Instrumenty Rynku Pieniężnego,
 - c) kursy walut - w związku z dokonywaniem lokat na zagranicznych rynkach regulowanych lub zorganizowanych,
 - d) stopy procentowe - w związku z dokonywaniem lokat w depozyty, dłużne papiery wartościowe, Instrumenty Rynku Pieniężnego i w związku z Aktywami utrzymywanymi na zaspokojenie bieżących zobowiązań Subfunduszu.

9. Fundusz, działając na rachunek Subfunduszu, może nabywać:

- 1) jednostki uczestnictwa innych funduszy inwestycyjnych otwartych mających siedzibę na terytorium Rzeczypospolitej Polskiej,
 - 2) tytuły uczestnictwa emitowane przez fundusze zagraniczne,
 - 3) tytuły uczestnictwa emitowane przez instytucje wspólnego inwestowania mające siedzibę za granicą, jeżeli
 - a) instytucje te oferują publicznie tytuły uczestnictwa i umarzają je na żądanie uczestnika bezpośrednio lub pośrednio z aktywów tych instytucji albo zapewniają, że giełdowa wartość tytułów uczestnictwa tych instytucji nie różni się w znaczny sposób od wartości aktywów netto na tytuły uczestnictwa tych instytucji,
 - b) instytucje te podlegają nadzorowi właściwego organu nadzoru nad rynkiem finansowym lub kapitałowym państwa członkowskiego lub państwa należącego do OECD oraz zapewniona jest, na zasadzie wzajemności, współpraca Komisji z tym organem,
 - c) przepisy właściwe ze względu na siedzibę tych instytucji zapewniają ochronę interesów inwestorów w zakresie co najmniej takim, jak określona w prawie wspólnotowym regulującym zasady zbiorowego inwestowania w papiery wartościowe,
 - d) instytucje te są obowiązane do sporządzania rocznych i półrocznych sprawozdań finansowych
- pod warunkiem, że nie więcej niż 10% wartości aktywów tych funduszy inwestycyjnych otwartych, funduszy zagranicznych lub instytucji może być, zgodnie z ich statutem lub regulaminem, zainwestowana łącznie w jednostki uczestnictwa innych funduszy inwestycyjnych otwartych oraz tytuły uczestnictwa innych funduszy zagranicznych i instytucji wspólnego inwestowania.
10. Fundusz, działając na rachunek Subfunduszu, może lokować swoje Aktywa w depozyty w bankach krajowych, instytucjach kredytowych, a także za zgodą Komisji w bankach zagranicznych, o terminie zapadalności nie dłuższym niż rok płatne na każde żądanie lub które można wycofać przed terminem zapadalności.
 11. Fundusz, działając na rachunek Subfunduszu, może udzielać innym podmiotom pożyczek, których przedmiotem są zdematerializowane papiery wartościowe, na zasadach określonych w Ustawie.
 12. Fundusz utrzymuje, wyłącznie w zakresie niezbędnym do zaspokojenia zobowiązań Subfunduszu, część Aktywów Subfunduszu na rachunkach bankowych.

Art. 226. Zasady dywersyfikacji lokat i inne ograniczenia inwestycyjne

1. Fundusz lokuje co najmniej 60% wartości Aktywów Subfunduszu łącznie w następujące kategorie lokat:
 - 1) akcje, warrandy subskrypcyjne, prawa do akcji, prawa poboru, kwity depozytowe,
 - 2) jednostki uczestnictwa innych funduszy inwestycyjnych otwartych mających siedzibę na terytorium Rzeczypospolitej Polskiej, oraz subfunduszy wyodrębnionych w ramach tych funduszy,
 - 3) tytuły uczestnictwa funduszy zagranicznych lub instytucji wspólnego inwestowania, o której mowa w art. 225 ust. 9 Statutu oraz subfunduszy wyodrębnionych w ramach tych funduszy lub instytucji;przy czym w przypadkach, o których mowa w pkt 2) i 3) fundusze, instytucje lub subfundusze powinny dokonywać swoich lokat w akcje.

W pozostałej części, nie zainwestowanej w kategorie lokat określone powyżej, Fundusz, działając na rachunek Subfunduszu może inwestować swoje Aktywa w inne kategorie lokat wymienione w art. 225 ust. 2 Statutu, przy czym lokaty te nie będą stanowić więcej niż 40% Aktywów Subfunduszu.
2. Z zastrzeżeniem ustępów poniższych, do 5% wartości Aktywów Subfunduszu może być lokowane w papiery wartościowe lub Instrumenty Rynku Pieniężnego wyemitowane przez jeden podmiot.
3. Fundusz, działając na rachunek Subfunduszu, może lokować od 5% do 10% wartości Aktywów Subfunduszu w papiery wartościowe lub Instrumenty Rynku Pieniężnego wyemitowane przez jeden podmiot, jeżeli łączna wartość takich lokat nie przekroczy 40% wartości Aktywów Subfunduszu.
4. Postanowień ust. 2 i 3 nie stosuje się do depozytów i transakcji, których przedmiotem są Niewystandaryzowane Instrumenty Pochodne, zawieranych z podmiotami podlegającymi nadzorowi właściwego organu nadzoru nad rynkiem finansowym.
5. Podmioty należące do grupy kapitałowej w rozumieniu Ustawy o rachunkowości, dla której jest sporządzane skonsolidowane sprawozdanie finansowe, traktuje się, do celu stosowania limitów inwestycyjnych, jako jeden podmiot.
6. Fundusz, działając na rachunek Subfunduszu, może lokować do 20 % wartości Aktywów Subfunduszu łącznie w papiery wartościowe lub Instrumenty Rynku Pieniężnego wyemitowane przez podmioty należące do grupy kapitałowej, o której mowa w ust. 5. W przypadku, o którym mowa w zdaniu poprzednim, Fundusz, działając na rachunek Subfunduszu, nie może lokować więcej niż 10% wartości Aktywów Subfunduszu w papiery wartościowe lub Instrumenty Rynku Pieniężnego wyemitowane przez jeden podmiot należący do grupy kapitałowej.
7. Fundusz, działając na rachunek Subfunduszu, może lokować do 35% wartości Aktywów Subfunduszu w papiery wartościowe emitowane przez Skarb Państwa, Narodowy Bank Polski, jednostkę samorządu terytorialnego, państwo członkowskie, jednostkę samorządu terytorialnego państwa członkowskiego, państwo należące do OECD lub międzynarodową instytucję finansową, której członkiem jest Rzeczpospolita Polska lub co najmniej jedno państwo członkowskie.
8. Fundusz, działając na rachunek Subfunduszu, może lokować do 35% wartości Aktywów Subfunduszu w papiery wartościowe poręczone lub gwarantowane przez podmioty, o których mowa w ust. 7 powyżej, przy czym łączna wartość lokat w papiery wartościowe lub Instrumenty Rynku Pieniężnego wyemitowane przez podmiot, którego papiery wartościowe są poręczane lub gwarantowane, depozytów w tym podmiocie oraz wartość ryzyka kontrahenta wynikająca z transakcji, których przedmiotem są Niewystandaryzowane Instrumenty Pochodne, zawartych z tym podmiotem nie może przekroczyć 35% wartości Aktywów Subfunduszu.
9. Ograniczeń wskazanych w ust. 7 i 8 powyżej nie stosuje się do papierów wartościowych emitowanych, poręczanych lub gwarantowanych przez:
 - 1) Skarb Państwa albo Narodowy Bank Polski,
 - 2) następujące kraje należące do Unii Europejskiej lub OECD: Australia, Austria, Belgia, Bułgaria, Czechy, Cypr, Dania, Estonia, Finlandia, Francja, Grecja, Hiszpania, Holandia, Irlandia, Islandia, Japonia, Kanada, Korea Południowa, Litwa, Luksemburg, Łotwa, Malta, Meksyk, Niemcy, Norwegia, Nowa Zelandia, Polska,

Portugalia, Rumunia, Słowacja, Słowenia, Stany Zjednoczone, Szwajcaria, Szwecja, Turcja, Węgry, Wielka Brytania, Włochy.

- 3) następujące międzynarodowe instytucje finansowe: Europejski Bank Inwestycyjny i Bank Światowy (Międzynarodowy Bank Odbudowy i Rozwoju).
10. W przypadku, o którym mowa w ust. 9, Fundusz, działając na rachunek Subfunduszu, jest obowiązany dokonywać lokat w papiery wartościowe co najmniej sześciu różnych emisji, z tym że wartość lokaty w papiery żadnej z tych emisji nie może przewyższać 30% wartości Aktywów Subfunduszu.
11. Fundusz, działając na rachunek Subfunduszu, nie może lokować więcej niż 10 % wartości Aktywów w jednostki uczestnictwa jednego funduszu inwestycyjnego otwartego lub tytułów uczestnictwa funduszu zagranicznego lub tytułów uczestnictwa instytucji wspólnego inwestowania, o których mowa w art. 225 ust. 9, a jeżeli ten fundusz inwestycyjny otwarty, fundusz zagraniczny lub instytucja wspólnego inwestowania jest funduszem z wydzielonymi subfunduszami lub funduszem lub instytucją składającą się z subfunduszy i każdy z subfunduszy stosuje inną politykę inwestycyjną - więcej niż 10 % wartości Aktywów w jednostki uczestnictwa lub tytuły uczestnictwa jednego subfunduszu.

Art. 227. Kryteria doboru lokat

1. Fundusz, działając na rachunek subfunduszu lokuje Aktywa Subfunduszu przede wszystkim w akcje będące papierami wartościowymi, o których mowa w art. 225 ust. 3 pkt 2 oraz pkt 3 Statutu.
2. (skreślony).
3. Podstawowym kryterium doboru lokat przez Fundusz, działający na rachunek Subfunduszu, jest dążenie do osiągnięcia celu inwestycyjnego Subfunduszu poprzez uzyskanie odpowiedniej stopy zwrotu z Aktywów Subfunduszu przy zachowaniu założonej płynności.
4. Lokaty Subfunduszu w akcje i inne papiery wartościowe są dokonywane przede wszystkim na podstawie analizy fundamentalnej, w szczególności w przypadku papierów o charakterze udziałowym podstawowymi kryteriami będzie określenie rynkowych i technologicznych przewag firm oraz jakości zarządzania przedsiębiorstwem. Na potrzeby art. 227 – 229 Statutu pojęciem „papiery wartościowe o charakterze udziałowym” określa się papiery wartościowe inkorporujące, obok praw o charakterze majątkowym, również prawa o charakterze korporacyjnym.
5. W celu zapewnienia płynności środki Subfunduszu są utrzymywane na rachunkach bankowych, o niskim ryzyku niewypłacalności, oraz są lokowane w krótkoterminowe papiery wartościowe, Instrumenty Rynku Pieniężnego emitowane przez emitentów o minimalnym ryzyku niewypłacalności.
6. Fundusz, działający na rachunek Subfunduszu, przy zawieraniu umów mających za przedmiot kategorie lokat wymienione w Art. 225 ust. 2 pkt 2) Statutu kieruje się w szczególności następującymi kryteriami:
 - 1) płynności,
 - 2) ceny,
 - 3) dostępności,
 - 4) zgodności ze strategią i celem inwestycyjnym,
 - 5) ryzykiem kredytowym,
 - 6) wyceny,
 - 7) konkurencyjności rentowności w porównaniu do alternatywnych instrumentów finansowych dostępnych na rynku.

7. Podstawowe kryteria doboru lokat w odniesieniu do lokat wskazanych w Art. 225 ust. 2 pkt. 3) Statutu określone są w Art. 225 ust. 5 i ust. 6 Statutu.
8. Inwestycje w jednostki uczestnictwa oraz tytuły uczestnictwa emitowane przez fundusze zagraniczne lub instytucje wspólnego inwestowania mające siedzibę za granicą dokonywane będą:
 - 1) przy uwzględnieniu kryteriów doboru lokat wskazanych w ust. 6 w odniesieniu do funduszy i instytucji wspólnego inwestowania o charakterze akcyjnym,
 - 2) przy uwzględnieniu kryteriów doboru lokat wskazanych w ust. 7 w odniesieniu do funduszy i instytucji wspólnego inwestowania o charakterze dłużnym.

Art. 228. Pożyczki i kredyty

Fundusz działający na rachunek Subfunduszu, może zaciągać, wyłącznie w bankach krajowych lub instytucjach kredytowych, pożyczki i kredyty, o terminie spłaty do roku, w łącznej wysokości nie przekraczającej 10% Wartości Aktywów Netto Subfunduszu w chwili zawarcia umowy pożyczki lub kredytu.

Art. 229. Wysokość minimalnych wpłat tytułem nabycia Jednostek Uczestnictwa Subfunduszu

1. Pierwsza i każda następna wpłata środków pieniężnych na nabycie Jednostek Uczestnictwa kategorii A, B, C, D, E, F, G, H, I, J, K, L, M oraz N Subfunduszu powinna wynosić nie mniej niż 100 złotych, każda następna wpłata Uczestnika Funduszu - nie mniej niż 100 złotych. Fundusz może określić niższą pierwszą i kolejną minimalną wpłatę na nabycie Jednostek Uczestnictwa kategorii A, B, C, D, E, F, G, H, I, J, K, L, M oraz N Subfunduszu, nie niższą jednak niż 20 złotych, a osoby uczestniczące w pracowniczych programach emerytalnych, Uczestników IKE lub Uczestników IKZE lub Specjalistycznych Planach Inwestycyjnych Fundusz może zwolnić z obowiązku dokonania minimalnej wpłaty na nabycie Jednostek Uczestnictwa Subfunduszu.

1a. (skreślono).

2. W przypadku gromadzenia oszczędności na IKE minimalna wysokość pierwszej wpłaty na nabycie Jednostek Uczestnictwa kategorii A, B i C Subfunduszu wynosi 3000 złotych, przy czym Umowa o prowadzenie IKE może przewidywać niższą minimalną wysokość pierwszej wpłaty na nabycie Jednostek Uczestnictwa kategorii A, B i C Subfunduszu. W przypadku gromadzenia oszczędności na IKZE minimalna wysokość pierwszej wpłaty na nabycie Jednostek Uczestnictwa kategorii A, B i C Subfunduszu wynosi 3000 złotych, przy czym Umowa o prowadzenie IKZE może przewidywać niższą minimalną wysokość pierwszej wpłaty na nabycie Jednostek Uczestnictwa kategorii A, B i C Subfunduszu.
3. Wpłaty i wypłaty środków pieniężnych w związku ze zbywaniem i odkupywaniem Jednostek Uczestnictwa dokonywane są w złotych.

Art. 230. Maksymalne wysokości opłat

1. Wysokość opłaty manipulacyjnej pobieranej przy zbywaniu Jednostek Uczestnictwa Subfunduszu nie może przekroczyć:
 - 1) w przypadku Jednostek Uczestnictwa kategorii A: 5%,
 - 2) w przypadku Jednostek Uczestnictwa kategorii B: 5%,

- 3) w przypadku Jednostek Uczestnictwa kategorii C: 5%,
- 4) w przypadku Jednostek Uczestnictwa kategorii D: 0%,
- 5) w przypadku Jednostek Uczestnictwa kategorii E: 5%,
- 6) w przypadku Jednostek Uczestnictwa kategorii F: 5%,
- 7) w przypadku Jednostek Uczestnictwa kategorii G: 5%,
- 8) w przypadku Jednostek Uczestnictwa kategorii I: 5%,
- 9) w przypadku Jednostek Uczestnictwa kategorii J: 4%,
- 10) w przypadku Jednostek Uczestnictwa kategorii K: 3%,
- 11) w przypadku Jednostek Uczestnictwa kategorii L: 2%,
- 12) w przypadku Jednostek Uczestnictwa kategorii M: 1%,

środków wpłacanych na nabycie Jednostek Uczestnictwa danej kategorii. Wysokość stawki opłaty manipulacyjnej może być zależna od wartości środków wpłacanych w celu nabycia Jednostek Uczestnictwa i wartości Jednostek Uczestnictwa należących już do Uczestnika oraz od sposobu dokonania wpłaty na nabycie Jednostek Uczestnictwa. Przy zbywaniu Jednostek Uczestnictwa Subfunduszu kategorii innych niż wskazane powyżej nie są pobierane opłaty manipulacyjne

2. Z zastrzeżeniem art. 27 ust. 4 Statutu, opłata za otwarcie Subrejstru ustalana jest przez Towarzystwo i nie może być wyższa niż 1000 złotych.
3. Wysokość opłaty manipulacyjnej pobieranej przy odkupywaniu Jednostek Uczestnictwa Subfunduszu nie może przekroczyć:
 - 1) w przypadku Jednostek Uczestnictwa kategorii A: 5%,
 - 2) (skreślone),
 - 3) (skreślone),
 - 4) w przypadku Jednostek Uczestnictwa kategorii D: 0%,
 - 5) w przypadku Jednostek Uczestnictwa kategorii E: 4 %,
 - 6) w przypadku Jednostek Uczestnictwa kategorii F: 3%,
 - 7) w przypadku Jednostek Uczestnictwa kategorii G: 2%.

wypłacanych środków przez Uczestnika w wyniku odkupienia Jednostek Uczestnictwa. Przy odkupywaniu Jednostek Uczestnictwa Subfunduszu kategorii innych niż wskazane powyżej nie są pobierane opłaty manipulacyjne

Art. 231. Pokrywanie kosztów Subfunduszu

1. Towarzystwo z własnych środków, w tym Wynagrodzenia Towarzystwa, pokrywa wszelkie koszty Subfunduszu, za wyjątkiem kosztów wskazanych w ust. ust. 2, ust. 3, ust. 3a – 3e. Towarzystwo pokrywa także koszty wskazane w ust. 5 przekraczające przewidziany limit. Towarzystwo może również w odniesieniu do Subfunduszu podjąć decyzje o pokrywaniu określonych kosztów wskazanych w ust. ust. 2, ust. 3, ust. 3a – 3e obciążających Subfundusz z własnych środków, w całości lub części przez czas oznaczony lub nieoznaczony.

2. Oprócz Wynagrodzenia Towarzystwa Aktywa Subfunduszu przypadające na Jednostki Uczestnictwa kategorii A, D, E, F G, H obciążają następujące koszty nielimitowane:
 - 1) koszty prowizji maklerskich i opłat związanych z nabywaniem i zbywaniem instrumentów finansowych,
 - 2) prowizje i opłaty związane z obsługą i spłatą zaciągniętych pożyczek i kredytów bankowych,
 - 3) podatki i inne obciążenia nałożone przez właściwe organy państwowe w związku z działalnością Funduszu,
 - 4) opłaty za zezwolenia i opłaty rejestracyjne.
 - 5) koszty postępowań sądowych, zabezpieczających, egzekucyjnych lub administracyjnych, które mogą być prowadzone w celu realizacji świadczeń wynikających z wierzytelności Funduszu, w tym w szczególności opłaty i koszty sądowe.
3. Oprócz Wynagrodzenia Towarzystwa Aktywa Subfunduszu przypadające na Jednostki Uczestnictwa kategorii A, D, E, F G, H obciążają następujące koszty, pokrywane przez Fundusz w wysokości nie wyższej niż podane niżej limity określone w skali roku:
 - 1) koszty opłat i prowizji bankowych, w tym prowizji i opłat za przechowywanie papierów wartościowych, za prowadzenie rachunków bankowych oraz inne koszty usług Depozytariusza ponoszone przez Fundusz, takich jak koszty prowadzenia rejestru Aktywów Subfunduszu, weryfikacji wyceny Wartości Aktywów Netto na Jednostkę Uczestnictwa, do wysokości 0,2% Wartości Aktywów Netto Subfunduszu rocznie,
 - 2) koszty usług Agenta Transferowego do wysokości 0,3% Wartości Aktywów Netto Subfunduszu rocznie,
 - 3) koszty usług podmiotu uprawnionego do badania sprawozdań finansowych do wysokości 0,2% Wartości Aktywów Netto Subfunduszu rocznie,
 - 4) koszty dokonywania ogłoszeń i publikacji materiałów związanych z działalnością Subfunduszu, w szczególności wymaganych przepisami prawa i Statutu, druku prospektu i sprawozdań finansowych, przygotowania i druku materiałów informacyjnych do wysokości 0,5% Wartości Aktywów Netto Subfunduszu rocznie,
 - 5) koszty prowadzenia ksiąg rachunkowych, w tym koszty oprogramowania służącego do wyceny Aktywów Subfunduszu, koszty wynagrodzenia za wycenę Aktywów Subfunduszu oraz ustalanie Wartości Aktywów Netto i Wartości Aktywów Netto na Jednostkę Uczestnictwa Subfunduszu, do wysokości 0,1% Wartości Aktywów Netto Subfunduszu rocznie.
- 3a. Oprócz Wynagrodzenia Towarzystwa Aktywa Subfunduszu przypadające na Jednostki Uczestnictwa kategorii B, C, I, J K, L, M, N obciążają następujące koszty:
 - 1) prowizje i opłaty na rzecz firm inwestycyjnych lub banków, z których Fundusz korzysta, zawierając transakcje w ramach lokowania Aktywów Subfunduszu;
 - 2) prowizje i opłaty związane z umowami i transakcjami Funduszu, zawieranymi w ramach lokowania Aktywów Subfunduszu;
 - 3) prowizje i opłaty związane z przechowywaniem Aktywów Subfunduszu;

- 4) prowizje i opłaty na rzecz instytucji depozytowych i rozliczeniowych, z których usług Fundusz korzysta w ramach lokowania Aktywów Subfunduszu;
- 5) wynagrodzenie Depozytariusza Funduszu;
- 6) koszty związane z prowadzeniem rejestru Uczestników Funduszu i subrejestru Uczestników Subfunduszu;
- 7) podatki i opłaty, wymagane w związku z działalnością Funduszu, w tym opłaty za zezwolenia, jeżeli obowiązek ich poniesienia wynika z przepisów prawa;
- 8) koszty ogłoszeń wymaganych w związku z działalnością Funduszu w zakresie dotyczącym Subfunduszu zgodnie z postanowieniami Statutu lub przepisami prawa;
- 9) koszty druku i publikacji materiałów informacyjnych Funduszu lub Subfunduszu wymaganych przepisami prawa;
- 10) koszty likwidacji Funduszu lub Subfunduszu;
- 11) wynagrodzenie likwidatora Funduszu lub Subfunduszu.

3b. Koszty, o których mowa w ust. 3a pkt 5 i 6, mogą być pokrywane z Aktywów Subfunduszu do wysokości:

- 1) 0,5% średniej Wartości Aktywów Netto Subfunduszu przypadających odpowiednio na Jednostki Uczestnictwa kategorii B, C, I, J K, L, M, N w danym roku kalendarzowym - gdy Wartość Aktywów Netto Subfunduszu przypadających odpowiednio na Jednostki Uczestnictwa kategorii B, C, I, J K, L, M, N nie jest wyższa niż 10 000 000 zł;
- 2) sumy kwoty 50 000 zł i 0,05% średniej Wartości Aktywów Netto Subfunduszu przypadających odpowiednio na Jednostki Uczestnictwa kategorii B, C, I, J K, L, M, N, ponad kwotę 10 000 000 zł - gdy Wartość Aktywów Netto Subfunduszu przypadających odpowiednio na Jednostki Uczestnictwa kategorii B, C, I, J K, L, M, N jest wyższa niż 10 000 000 zł.

3c. Koszty, o których mowa w ust. 3a pkt 11, mogą być pokrywane z aktywów Subfunduszu w wysokości nie wyższej niż 0,5% Wartości Aktywów Netto Subfunduszu przypadających na Jednostki Uczestnictwa kategorii B, C, I, J K, L, M, N w skali roku.

3d. Koszty, o których mowa w ust. 3a pkt 1-6 i 8-10, nie mogą odbiegać od przyjętych w obrocie zwykłych kosztów wykonywania tego rodzaju usług.

3e. Aktywa Subfunduszu przypadające na Jednostki Uczestnictwa kategorii B, C, I, J K, L, M, N obciążają ponadto następujące koszty, pokrywane przez Fundusz w wysokości nie wyższej niż podane niżej limity określone w skali roku:

- 1) koszty usług podmiotu uprawnionego do badania sprawozdań finansowych do wysokości 0,2% Wartości Aktywów Netto Subfunduszu rocznie,
- 2) koszty prowadzenia ksiąg rachunkowych, w tym koszty oprogramowania służącego do wyceny Aktywów Subfunduszu, koszty serwisów informacyjnych, koszty wynagrodzenia za wycenę Aktywów Subfunduszu oraz ustalanie Wartości Aktywów Netto i Wartości Aktywów Netto na Jednostkę Uczestnictwa Subfunduszu, do wysokości 0,1% Wartości Aktywów Netto Subfunduszu rocznie,

- 3) koszty postępowań sądowych, zabezpieczających, egzekucyjnych lub administracyjnych, które mogą być prowadzone w celu realizacji świadczeń wynikających z wierzytelności Funduszu, w tym w szczególności opłaty i koszty sądowe,
- 4) koszty zmian Statutu obejmujące: koszty obsługi prawnej bezpośrednio związanej ze zmianami statutu, w tym koszty notarialne do wysokości 0,04 % Wartości Aktywów Netto Subfunduszu rocznie
- 5) koszty wynagrodzenia podmiotów zewnętrznych, innych niż Towarzystwo, związane z inwestycjami w kategorii lokat określone dla danego Subfunduszu, świadczących, na rzecz Subfunduszu następujące usługi: usługi obsługi prawnej niezwiązanej z działalnością inwestycyjną, analityczną i doradczą w zakresie zarządzania portfelem inwestycyjnym Subfunduszu, usługi doradztwa podatkowego i księgowego, w tym wyceny składników portfela do wysokości 100.000 zł rocznie
- 6) koszty odsetek od zaciągniętych kredytów i pożyczek,
- 7) opłaty za zezwolenia i opłaty rejestracyjne.

w wysokości nie wyższej – łącznie z kosztami wynagrodzenia Towarzystwa - niż 0,6% Wartości Aktywów Netto przypadających odpowiednio na Jednostki Uczestnictwa kategorii B, C, I, J, K, L, M, N w skali roku.

4. Koszty, o których mowa w ust. 2, ust. 3, ust. 3a – 3e, pokrywane są przez Subfundusz w takim zakresie w jakim dotyczą proporcjonalnie składników Aktywów Subfunduszu, chyba że koszty te związane są wyłącznie z funkcjonowaniem Subfunduszu, wówczas pokrywa je w całości Subfundusz.
5. Jeżeli obowiązek pokrycia kosztów, o których mowa w ust. 2, ust. 3, ust. 3a – 3e obciąża kilka Subfunduszy łącznie i nie można ustalić części, która obciąża Subfundusz, partycypację Subfunduszu w tych kosztach oblicza się na podstawie stosunku Wartości Aktywów Netto Subfunduszu do sumy Wartości Aktywów Netto wszystkich Subfunduszy, na których ciąży obowiązek pokrycia tych kosztów.
6. Jeżeli obowiązek pokrycia kosztów, o których mowa w ust. 2, ust. 3, ust. 3a – 3e obciąża Fundusz w całości i nie można ustalić części, która obciąża Subfundusz, partycypację Subfunduszu w tych kosztach oblicza się na podstawie stosunku Wartości Aktywów Netto tego Subfunduszu do Wartości Aktywów Netto Funduszu..
7. Wartość Aktywów Netto Funduszu, Wartość Aktywów Netto Subfunduszu i innych Subfunduszy, na potrzeby dokonywania obliczeń, o których mowa w ust. 3 powyżej, ustalana jest w Dniu Wyceny poprzedzającym dzień, w którym nastąpiło ujęcie w księgach rachunkowych Funduszu kosztów, o których mowa powyżej.
8. Pokrycie kosztów, o których mowa w ust. 2, ust. 3, ust. 3a – 3e następuje w terminach wymagalności wynikających z umów na podstawie których te koszty są ponoszone lub w terminach określonych przepisami prawa.
9. Wynagrodzenie likwidatora Subfunduszu stanowi koszt Subfunduszu. Wynagrodzenie likwidatora Subfunduszu nie będzie wyższe niż 100.000 zł. Inne niż wynagrodzenie likwidatora koszty likwidacji Subfunduszu, takie jak w szczególności koszty postępowań sądowych, koszty zbywania Aktywów Subfunduszu (to jest koszty ponoszone na rzecz podmiotów (organizacji), z których pośredniczenia w zbywaniu Aktywów Subfunduszu korzysta likwidator na mocy przepisów prawa lub innych regulacji których stroną jest Fundusz – w szczególności koszty prowizji maklerskich oraz prowizji i opłat za prowadzenie rachunków bankowych i rachunków papierów wartościowych), koszty ogłoszeń stanowią koszty nielimitowane Subfunduszu.

10. Wynagrodzenie likwidatora Funduszu stanowi koszt Subfunduszu – w wysokości ustalonej na podstawie stosunku Wartości Aktywów Netto Subfunduszu do Wartości Aktywów Netto Funduszu. Wynagrodzenie likwidatora Funduszu nie będzie wyższe niż wynagrodzenie Towarzystwa za zarządzanie Subfunduszem. Inne niż wynagrodzenie likwidatora koszty likwidacji Funduszu, takie jak w szczególności koszty badania sprawozdań finansowych Funduszu, koszty postępowań sądowych, koszty zbywania Aktywów Funduszu (to jest koszty ponoszone na rzecz podmiotów (organizacji), z których pośredniczenia w zbywaniu Aktywów Fundusz korzysta na mocy przepisów prawa lub innych regulacji których stroną jest Fundusz – w szczególności koszty prowizji maklerskich oraz prowizji i opłat za prowadzenie rachunków bankowych i rachunków papierów wartościowych), koszty ogłoszeń stanowią koszty nielimitowane Subfunduszu i będą pokrywane zgodnie z zasadami określonymi w ust. 4 – 8 powyżej.
11. Koszty działalności Subfunduszu, które nie są pokrywane na zasadach określonych powyżej, pokrywa Towarzystwo z własnych środków.
12. (skreślony)

Art. 232. Wynagrodzenie Towarzystwa za zarządzanie Subfunduszem

1. Towarzystwo jest uprawnione do pobierania wynagrodzenia za zarządzanie Subfunduszem, na które to wynagrodzenie składa się:
- 1) wynagrodzenie stałe za zarządzanie w wysokości do:
- a) w przypadku Jednostek Uczestnictwa kategorii A: 2% rocznie, z którego nie więcej niż 2% przeznaczane jest na pokrycie kosztów działalności Subfunduszu, o których mowa w art. 231 ust. 1 Statutu. W przypadku jeżeli koszty działalności Subfunduszu, o których mowa w art. 231 ust. 1 Statutu przekroczą 2%, Towarzystwo pokrywa je ze środków własnych;
 - b) w przypadku Jednostek Uczestnictwa kategorii B: 0,6% rocznie,
 - c) w przypadku Jednostek Uczestnictwa kategorii C: 0,6% rocznie,
 - d) w przypadku Jednostek Uczestnictwa kategorii D: 2% rocznie,
 - e) w przypadku Jednostek Uczestnictwa kategorii E: 2% rocznie,
 - f) w przypadku Jednostek Uczestnictwa kategorii F: 2% rocznie,
 - g) w przypadku Jednostek Uczestnictwa kategorii G: 2% rocznie,
 - h) h) w przypadku Jednostek Uczestnictwa kategorii H: 2% rocznie,
 - i) w przypadku Jednostek Uczestnictwa kategorii I: 0,6% rocznie,
 - j) w przypadku Jednostek Uczestnictwa kategorii J: 0,6% rocznie,
 - k) w przypadku Jednostek Uczestnictwa kategorii K: 0,6% rocznie,
 - l) w przypadku Jednostek Uczestnictwa kategorii L: 0,6% rocznie,
 - m) w przypadku Jednostek Uczestnictwa kategorii M: 0,6% rocznie,
 - n) w przypadku Jednostek Uczestnictwa kategorii N: 0,6% rocznie,

- 2) wynagrodzenie zmienne za zarządzanie uzależnione od wyników zarządzania Subfunduszem, naliczane i wypłacane zgodnie z zasadami określonymi w art. 32.
2. Wynagrodzenie stałe naliczane jest w każdym Dniu Wyceny i za każdy dzień roku liczonego jako 365 lub 366 dni w przypadku gdy rok kalendarzowy ma 366 dni, od średniej Wartości Aktywów Netto Subfunduszu z poprzedniego Dnia Wyceny, przypadającej na Jednostki Uczestnictwa danej kategorii.
3. Wynagrodzenie stałe pobierane jest miesięcznie i przekazywane ze środków Subfunduszu, w terminie do 15 dnia następnego miesiąca.
4. Towarzystwo jest uprawnione do pobierania wynagrodzenia zmiennego za zarządzanie w odniesieniu do Jednostek Uczestnictwa kategorii A, E, F, G, H, K i L. Wynagrodzenie zmienne może zostać pobrane po spełnieniu warunków, o których mowa w art. 32 ust. 6 i będzie obliczane i wypłacane Towarzystwu w wartości i terminach, o których mowa w art. 32 ust. 8.
5. Wskaźnik referencyjny, o którym mowa w art. 32 ust. 3 pkt 1) oparty jest w 90% o indeks MSCI World Net Total Return USD Index oraz w 10% o stawkę WIBID 1M. Wskaźnik referencyjny wyliczany jest wobec kategorii Jednostek Uczestnictwa Subfunduszu w odniesieniu do których, zgodnie z decyzją Towarzystwa, pobierane jest wynagrodzenie zmienne. Wartość wskaźnika referencyjnego obliczana jest dla każdego Dnia Wyceny Okresu Odniesienia z dokładnością wyniku do części setnych według następującego wzoru:

$$BV(i) = BV(t_1) \times \left[90\% \times \frac{IDX(i)}{IDX(t_1)} + 10\% \times \left(1 + \frac{WIBID1M(t_1-2) * D}{365} \right) \right]$$

gdzie:

BV(x) – wartość Wskaźnika referencyjnego w dniu „x”, gdzie „x” to zdefiniowany Dzień Wyceny; przy czym wartość wskaźnika referencyjnego w pierwszym dniu pierwszego Okresu Odniesienia wynosi 100;

gdzie zdefiniowany Dzień Wyceny „x” przyjmuje następujące wartości:

i – Dzień Wyceny

t₁ – pierwszy dzień Okresu odsetkowego; Okres odsetkowy (okres czasu dla którego ustalana jest stawka WIBID) rozpoczyna się w ostatnim Dniu Wyceny miesiąca kalendarzowego poprzedzającego miesiąc kalendarzowy, do którego należy dzień „i”, a kończy się w ostatnim Dniu Wyceny miesiąca kalendarzowego do którego należy dzień „i”, z zastrzeżeniem że pierwszy Okres odsetkowy rozpoczyna się w pierwszym Dniu Wyceny pierwszego Okresu Odniesienia.

t₁₋₂ – Dzień Wyceny przypadający na 2 dni robocze przed pierwszym dniem Okresu odsetkowego;

IDX(x) – wartość indeksu MSCI World Net Total Return USD Index (TICKER: M1WO Index) w USD w dniu „x”, gdzie „x” to zdefiniowany Dzień Wyceny. Wartość indeksu, o którym mowa w zdaniu poprzednim, jest obliczana przez Administratora MSCI Limited. Wartość indeksu jest publikowana przez serwis Bloomberg oraz na stronie msci.com. Wartość indeksu ustalana jest na podstawie wartości indeksu z zamknięcia notowań tego indeksu danego Dnia Wyceny lub jego ostatniej dostępnej wartości.

WIBID1M(x) – stawka WIBID dla depozytów 1-miesięcznych (ISIN: PL9999999128) na rynku międzybankowym w dniu „x”, gdzie „x” to zdefiniowany Dzień Wyceny, z zastrzeżeniem, że w odniesieniu do pierwszego Okresu odsetkowego w przypadku, gdy dzień rozpoczęcia obliczania wskaźnika referencyjnego przypadnie w trakcie trwania miesiąca kalendarzowego wartość Wskaźnika referencyjnego zostanie ustalona w oparciu o stawkę ustaloną na podstawie stawek WIBID, której długość będzie proporcjonalna do długości Okresu odsetkowego. Administratorem stawki, o której mowa w zdaniu poprzednim, jest GPW Benchmark. Wartość stawki jest publikowana przez serwis Bloomberg oraz na stronie internetowej gpwbenchmark.pl.

D - liczba dni kalendarzowych od dnia „t₁”, do dnia „i”

Dostosowanie proporcji składników wskaźnika referencyjnego (rebalancing) przypada każdorazowo na dzień t₁ (częstotliwość miesięczna).

Jeżeli serwis Bloomberg oraz administrator nie opublikują danego dnia wysokości indeksu lub stawki, do kalkulacji wskaźnika referencyjnego przyjmuje się ostatnią znaną wartość indeksu lub stawki.

Rozdział XXXV. Akcje: 3

Art. 233. Cel inwestycyjny Akcje: 3

1. Celem inwestycyjnym Subfunduszu jest długoterminowy wzrost wartości Aktywów Subfunduszu w wyniku wzrostu wartości lokat.
2. Subfundusz nie gwarantuje osiągnięcia celu inwestycyjnego.

Art. 234. Rodzaje lokat dokonywanych przez Akcje: 3

1. Fundusz lokując Aktywa Subfunduszu przestrzega zasad i ograniczeń wynikających ze Statutu i Ustawy.
2. Fundusz lokuje Aktywa Subfunduszu w następujące kategorie lokat:
 - 1) akcje, warranty subskrypcyjne, prawa do akcji, prawa poboru, kwity depozytowe, na zasadach określonych w ust. 3,
 - 2) listy zastawne, Instrumenty Rynku Pieniężnego oraz dłużne papiery wartościowe, za które na potrzeby Statutu, uznaje się:
 - a) bony skarbowe i obligacje skarbowe o zmiennym i stałym oprocentowaniu,
 - b) obligacje emitowane przez podmioty inne niż Skarb Państwa (w tym, gwarantowane przez Skarb Państwa oraz obligacje zamienne na akcje),
 - c) inne prawa majątkowe inkorporujące wierzytelności pieniężne, które to prawa stanowią papiery wartościowe zgodnie z: przepisami państwa, w którym siedzibę ma emitent tych praw majątkowych lub państwa, w którym zostały wyemitowane lub państwa, w którym te prawa majątkowe są przedmiotem obrotu.

Lokaty w wymienione wyżej instrumenty dokonywane są na zasadach określonych w ust. 3.

- 3) Instrumenty Pochodne, w tym Niewystandaryzowane Instrumenty Pochodne, na zasadach określonych w ust. 4 - 8,
 - 4) jednostki uczestnictwa oraz tytuły uczestnictwa emitowane przez fundusze zagraniczne lub instytucje wspólnego inwestowania mające siedzibę za granicą, na zasadach określonych w ust. 9,
 - 5) depozyty bankowe, na zasadach określonych w ust. 10.
3. Dokonując lokat w kategorii lokat, o których mowa w ust. 2 pkt 1) i 2), Fundusz lokuje Aktywa Subfunduszu w:
 - 1) papiery wartościowe emitowane, poręczone lub gwarantowane przez Skarb Państwa lub Narodowy Bank Polski,
 - 2) papiery wartościowe i Instrumenty Rynku Pieniężnego dopuszczone do obrotu na rynku regulowanym na terytorium Rzeczypospolitej Polskiej lub w państwie członkowskim lub na rynku zorganizowanym niebędącym rynkiem regulowanym w Rzeczypospolitej Polskiej lub innym państwie członkowskim,
 - 3) papiery wartościowe i Instrumenty Rynku Pieniężnego dopuszczone do obrotu na następujących rynkach zorganizowanych w państwach należących do OECD innych niż Rzeczpospolita Polska i państwo członkowskie: Australian Securities Exchange, Canadian National Stock Exchange, Tokyo Stock Exchange, Osaka Securities Exchange, Korea Exchange, Mexican Stock Exchange, New Zealand Exchange, Oslo Stock Exchange, SIX Swiss Exchange, Borsa Istanbul, Turkich Derivatives Exchange, New York Stock Exchange, Nasdaq (NASD), Amex (American Stock Exchange) oraz CBOT (Chicago Board of Trade) oraz w następujących państwach nienależących do OECD: Serbia – po uzyskaniu stosownej zgody Komisji udzielonej na podstawie art. 93 ust. 2 Ustawy,
 - 3a) papiery wartościowe i Instrumenty Rynku Pieniężnego dopuszczone do obrotu na rynku zorganizowanym London Stock Exchange (LSE) – od dnia następującego po dniu, w którym upłynął okres przejściowy, o którym

mowa w art. 1 ustawy z dnia 19 lipca 2019 r. o okresie przejściowym, o którym mowa w Umowie o wystąpieniu Zjednoczonego Królestwa Wielkiej Brytanii i Irlandii Północnej z Unii Europejskiej i Europejskiej Wspólnoty Energii Atomowej (Dz. U. z 2019 r. poz. 1516),

- 4) papiery wartościowe i Instrumenty Rynku Pieniężnego będące przedmiotem oferty publicznej, jeżeli warunki emisji lub pierwszej oferty publicznej zakładają złożenie wniosku o dopuszczenie do obrotu na rynku regulowanym na terytorium Rzeczypospolitej Polskiej lub w państwie członkowskim, lub na rynkach zorganizowanych, o których mowa w pkt 3), w państwach należących do OECD, oraz gdy dopuszczenie do tego obrotu jest zapewnione w okresie nie dłuższym niż rok od dnia, w którym po raz pierwszy nastąpi zaoferowanie tych papierów lub instrumentów,
 - 5) Instrumenty Rynku Pieniężnego inne niż określone w pkt 1) - 4), spełniające wymogi, o których mowa w art. 93 ust. 1 pkt 4) lit. a) – c) Ustawy lub których emitent spełnia te wymogi,
 - 6) papiery wartościowe i Instrumenty Rynku Pieniężnego, inne niż określone w pkt 1) – 5), z tym że łączna wartość tych lokat nie może przewyższyć 10% wartości Aktywów Subfunduszu.
4. Z zastrzeżeniem ust. 5, Fundusz, na rachunek Subfunduszu może inwestować w następujące rodzaje Instrumentów Pochodnych, w tym Niewystandaryzowanych Instrumentów Pochodnych, zarówno w celu ograniczenia ryzyka inwestycyjnego jak i w celu zapewnienia sprawnego zarządzania portfelem inwestycyjnym:
- 1) kontrakty terminowe, gdzie instrumentem bazowym może być indeks giełdowy, papiery wartościowe, Instrumenty Rynku Pieniężnego, kursy walut, stopa procentowa,
 - 2) opcje, gdzie instrumentem bazowym może być indeks giełdowy, papiery wartościowe, Instrumenty Rynku Pieniężnego, kursy walut, stopa procentowa,
 - 3) transakcje wymiany walut, papierów wartościowych, Instrumentów Rynku Pieniężnego i indeksów giełdowych.
5. Fundusz, działając na rachunek Subfunduszu, przy zawieraniu umów mających za przedmiot Instrumenty Pochodne kieruje się następującymi kryteriami:
- 1) płynności,
 - 2) ceny,
 - 3) dostępności,
 - 4) zgodności ze strategią i celem inwestycyjnym,
 - 5) dopasowanie charakterystyki Instrumentu Pochodnego do polityki inwestycyjnej oraz instrumentów finansowych znajdujących się w portfelu inwestycyjnym Subfunduszu.
6. Instrumenty, o których mowa w ust. 4 mogą być wykorzystane z uwzględnieniem celu inwestycyjnego Subfunduszu w następujących sytuacjach i dla osiągnięcia poniższych celów:
- 1) jeśli na podstawie analizy rynku lub z powodu istotnych wydarzeń gospodarczych według oceny zarządzającego istnieje znaczące ryzyko wzrostu wartości papierów wartościowych – w celu zabezpieczenia ceny nabycia papierów wartościowych,
 - 2) jeśli na podstawie analizy rynku lub z powodu istotnych wydarzeń gospodarczych według oceny zarządzającego istnieje znaczące ryzyko spadku wartości inwestycji w wyniku spadku kursu waluty, w której dokonywane są inwestycje – w celu ograniczenia tego ryzyka,
 - 3) jeśli koszt nabycia i utrzymywania Instrumentu Pochodnego jest niższy niż koszt nabycia i utrzymania instrumentu bazowego,

- 4) jeśli na podstawie analizy rynku lub z powodu istotnych wydarzeń gospodarczych, według oceny zarządzającego istnieje znaczące ryzyko spadku wartości inwestycji w wyniku zmiany stopy procentowej, w celu ograniczenia tego ryzyka, z zastrzeżeniem, że nie będą wykorzystywane do zamiany aktywa utrzymywane na zaspokojenie bieżących zobowiązań Subfunduszu.
7. Fundusz, działając na rachunek Subfunduszu, może zawierać transakcje, których przedmiotem są Instrumenty Pochodne, w tym Niewystandaryzowane Instrumenty Pochodne, pod warunkiem że:
 - 1) takie Instrumenty Pochodne, za wyjątkiem Niewystandaryzowanych Instrumentów Pochodnych, są przedmiotem obrotu:
 - a) na rynku regulowanym w Rzeczypospolitej Polskiej lub państwie członkowskim, lub
 - b) na rynkach zorganizowanych, o których mowa w ust. 3 pkt 3) w państwach należących do OECD,
 - b¹) na rynku zorganizowanym, o którym mowa w ust. 3 pkt 3a) – od dnia wskazanego w tym postanowieniu, lub
 - c) na następującym rynku zorganizowanym w państwie nienależącym do OECD: Belgrade Stock Exchange – po uzyskaniu stosownej zgody Komisji udzielonej na podstawie art. 93 ust. 2 Ustawy,
 - 2) utrzymuje taką część Aktywów Funduszu, działając na rachunek Subfunduszu, która pozwala na realizację transakcji. Aktywa te obejmują w szczególności papiery wartościowe, Instrumenty Rynku Pieniężnego i inne prawa majątkowe – w przypadku, gdy transakcja przewiduje fizyczną dostawę tych papierów wartościowych, Instrumentów Rynku Pieniężnego lub innych praw majątkowych albo środki pieniężne lub płynne papiery wartościowe – w przypadku, gdy transakcja przewiduje rozliczenie pieniężne.
 8. Fundusz, działając na rachunek Subfunduszu, może zawierać umowy, których przedmiotem są Niewystandaryzowane Instrumenty Pochodne, pod warunkiem że:
 - 1) stroną transakcji jest:
 - a) podmiot z siedzibą w Rzeczypospolitej Polskiej lub państwie członkowskim, albo
 - b) podmiot z siedzibą w państwie należącym do OECD innym niż państwo członkowskie, podlegający nadzorowi właściwego organu nadzoru nad rynkiem finansowym lub kapitałowym w tym państwie, lub podmiot z siedzibą w Serbii – po uzyskaniu stosownej zgody Komisji udzielonej na podstawie art. 93 ust. 2 Ustawy,
 - 2) instrumenty te podlegają codziennie możliwej do zweryfikowania wycenie według wartości godziwej,
 - 3) instrumenty te mogą zostać w dowolnym czasie sprzedane lub pozycja w nich zajęta może być w dowolnym czasie zlikwidowana lub zamknięta przez transakcję równoważącą,
 - 4) bazę dla tych instrumentów stanowią:
 - a) indeksy giełdowe,
 - b) dłużne papiery wartościowe lub Instrumenty Rynku Pieniężnego,
 - c) kursy walut - w związku z dokonywaniem lokat na zagranicznych rynkach regulowanych lub zorganizowanych,
 - d) stopy procentowe - w związku z dokonywaniem lokat w depozyty, dłużne papiery wartościowe, Instrumenty Rynku Pieniężnego i w związku z Aktywami utrzymywanymi na zaspokojenie bieżących zobowiązań Subfunduszu.
 9. Fundusz, działając na rachunek Subfunduszu, może nabywać:

- 1) jednostki uczestnictwa innych funduszy inwestycyjnych otwartych mających siedzibę na terytorium Rzeczypospolitej Polskiej,
 - 2) tytuły uczestnictwa emitowane przez fundusze zagraniczne,
 - 3) tytuły uczestnictwa emitowane przez instytucje wspólnego inwestowania mające siedzibę za granicą, jeżeli
 - a) instytucje te oferują publicznie tytuły uczestnictwa i umarzają je na żądanie uczestnika,
 - b) instytucje te podlegają nadzorowi właściwego organu nadzoru nad rynkiem finansowym lub kapitałowym państwa członkowskiego lub państwa należącego do OECD oraz zapewniona jest, na zasadzie wzajemności, współpraca Komisji z tym organem,
 - c) ochrona posiadaczy tytułów uczestnictwa tych instytucji jest taka sama jak posiadaczy jednostek uczestnictwa funduszy inwestycyjnych otwartych, w szczególności instytucje te stosują ograniczenia inwestycyjne co najmniej takie, jak określone w Rozdziale 1 Działu V Ustawy,
 - d) instytucje te są obowiązane do sporządzania rocznych i półrocznych sprawozdań finansowych
- pod warunkiem, że nie więcej niż 10% wartości aktywów tych funduszy inwestycyjnych otwartych, funduszy zagranicznych lub instytucji może być, zgodnie z ich statutem lub regulaminem, zainwestowana łącznie w jednostki uczestnictwa innych funduszy inwestycyjnych otwartych oraz tytuły uczestnictwa innych funduszy zagranicznych i instytucji wspólnego inwestowania.
10. Fundusz, działając na rachunek Subfunduszu, może lokować swoje Aktywa w depozyty w bankach krajowych, instytucjach kredytowych, a także za zgodą Komisji w bankach zagranicznych, o terminie zapadalności nie dłuższym niż rok płatne na każde żądanie lub które można wycofać przed terminem zapadalności.
 11. Fundusz, działając na rachunek Subfunduszu, może udzielać innym podmiotom pożyczek, których przedmiotem są zdematerializowane papiery wartościowe, na zasadach określonych w Ustawie.
 12. Fundusz utrzymuje, wyłącznie w zakresie niezbędnym do zaspokojenia zobowiązań Subfunduszu, część Aktywów Subfunduszu na rachunkach bankowych.

Art. 235. Zasady dywersyfikacji lokat i inne ograniczenia inwestycyjne

1. Fundusz lokuje co najmniej 60% wartości Aktywów Subfunduszu łącznie w następujące kategorie lokat:
 - 1) akcje, warranty subskrypcyjne, prawa do akcji, prawa poboru, kwity depozytowe,
 - 2) jednostki uczestnictwa innych funduszy inwestycyjnych otwartych mających siedzibę na terytorium Rzeczypospolitej Polskiej, oraz subfunduszy wyodrębnionych w ramach tych funduszy,
 - 3) tytuły uczestnictwa funduszy zagranicznych lub instytucji wspólnego inwestowania, o której mowa w art. 234 ust. 9 Statutu oraz subfunduszy wyodrębnionych w ramach tych funduszy lub instytucji;przy czym w przypadkach, o których mowa w pkt 2) i 3) fundusze, instytucje lub subfundusze powinny dokonywać swoich lokat w akcje.

W pozostałej części, nie zainwestowanej w kategorie lokat określone powyżej, Fundusz, działając na rachunek Subfunduszu może inwestować swoje Aktywa w inne kategorie lokat wymienione w art. 234 ust. 2 Statutu, przy czym lokaty te nie będą stanowić więcej niż 40% Aktywów Subfunduszu.
2. Z zastrzeżeniem ustępów poniższych, do 5% wartości Aktywów Subfunduszu może być lokowane w papiery wartościowe lub Instrumenty Rynku Pieniężnego wyemitowane przez jeden podmiot.

3. Fundusz, działając na rachunek Subfunduszu, może lokować od 5% do 10% wartości Aktywów Subfunduszu w papiery wartościowe lub Instrumenty Rynku Pieniężnego wyemitowane przez jeden podmiot, jeżeli łączna wartość takich lokat nie przekroczy 40% wartości Aktywów Subfunduszu.
4. Postanowień ust. 2 i 3 nie stosuje się do depozytów i transakcji, których przedmiotem są Niewystandaryzowane Instrumenty Pochodne, zawieranych z podmiotami podlegającymi nadzorowi właściwego organu nadzoru nad rynkiem finansowym.
5. Podmioty należące do grupy kapitałowej w rozumieniu Ustawy o rachunkowości, dla której jest sporządzane skonsolidowane sprawozdanie finansowe, traktuje się, do celu stosowania limitów inwestycyjnych, jako jeden podmiot.
6. Fundusz, działając na rachunek Subfunduszu, może lokować do 20 % wartości Aktywów Subfunduszu łącznie w papiery wartościowe lub Instrumenty Rynku Pieniężnego wyemitowane przez podmioty należące do grupy kapitałowej, o której mowa w ust. 5. W przypadku, o którym mowa w zdaniu poprzednim, Fundusz, działając na rachunek Subfunduszu, nie może lokować więcej niż 10% wartości Aktywów Subfunduszu w papiery wartościowe lub Instrumenty Rynku Pieniężnego wyemitowane przez jeden podmiot należący do grupy kapitałowej.
7. Fundusz, działając na rachunek Subfunduszu, może lokować do 35% wartości Aktywów Subfunduszu w papiery wartościowe emitowane przez Skarb Państwa, Narodowy Bank Polski, jednostkę samorządu terytorialnego, państwo członkowskie, jednostkę samorządu terytorialnego państwa członkowskiego, państwo należące do OECD lub międzynarodową instytucję finansową, której członkiem jest Rzeczpospolita Polska lub co najmniej jedno państwo członkowskie.
8. Fundusz, działając na rachunek Subfunduszu, może lokować do 35% wartości Aktywów Subfunduszu w papiery wartościowe poręczone lub gwarantowane przez podmioty, o których mowa w ust. 7 powyżej, przy czym łączna wartość lokat w papiery wartościowe lub Instrumenty Rynku Pieniężnego wyemitowane przez podmiot, którego papiery wartościowe są poręczane lub gwarantowane, depozytów w tym podmiocie oraz wartość ryzyka kontrahenta wynikająca z transakcji, których przedmiotem są Niewystandaryzowane Instrumenty Pochodne, zawartych z tym podmiotem nie może przekroczyć 35% wartości Aktywów Subfunduszu.
9. Ograniczeń wskazanych w ust. 7 i 8 powyżej nie stosuje się do papierów wartościowych emitowanych, poręczanych lub gwarantowanych przez:
 - 1) Skarb Państwa albo Narodowy Bank Polski,
 - 2) następujące kraje należące do Unii Europejskiej lub OECD: Australia, Austria, Belgia, Bułgaria, Czechy, Cypr, Dania, Estonia, Finlandia, Francja, Grecja, Hiszpania, Holandia, Irlandia, Islandia, Japonia, Kanada, Korea Południowa, Litwa, Luksemburg, Łotwa, Malta, Meksyk, Niemcy, Norwegia, Nowa Zelandia, Polska, Portugalia, Rumunia, Słowacja, Słowenia, Stany Zjednoczone, Szwajcaria, Szwecja, Turcja, Węgry, Wielka Brytania, Włochy.
 - 3) następujące międzynarodowe instytucje finansowe: Europejski Bank Inwestycyjny i Bank Światowy (Międzynarodowy Bank Odbudowy i Rozwoju).
10. W przypadku, o którym mowa w ust. 9, Fundusz, działając na rachunek Subfunduszu, jest obowiązany dokonywać lokat w papiery wartościowe co najmniej sześciu różnych emisji, z tym że wartość lokaty w papiery żadnej z tych emisji nie może przewyższać 30% wartości Aktywów Subfunduszu.
11. Fundusz, działając na rachunek Subfunduszu, nie może lokować więcej niż 20 % wartości Aktywów w jednostki uczestnictwa jednego funduszu inwestycyjnego otwartego lub tytułów uczestnictwa funduszu zagranicznego lub tytułów uczestnictwa instytucji wspólnego inwestowania, o których mowa w art. 234 ust. 9, a jeżeli ten fundusz inwestycyjny otwarty, fundusz zagraniczny lub instytucja wspólnego inwestowania jest funduszem z wydzielonymi subfunduszami lub funduszem lub instytucją składającą się z subfunduszy i każdy z subfunduszy stosuje inną politykę inwestycyjną - więcej niż 20 % wartości Aktywów w jednostki uczestnictwa lub tytuły uczestnictwa jednego subfunduszu.

Art. 236. Kryteria doboru lokat

1. Podstawowym kryterium doboru lokat przez Fundusz, działający na rachunek Subfunduszu, jest dążenie do osiągnięcia celu inwestycyjnego Subfunduszu poprzez uzyskanie odpowiedniej stopy zwrotu z Aktywów Subfunduszu przy zachowaniu założonej płynności.
2. Lokaty Subfunduszu w akcje i inne papiery wartościowe są dokonywane przede wszystkim na podstawie analizy fundamentalnej, w szczególności w przypadku papierów o charakterze udziałowym podstawowymi kryteriami będzie określenie rynkowych i technologicznych przewag firm oraz jakości zarządzania przedsiębiorstwem. Na potrzeby art. 236 – 238 Statutu pojęciem „papiery wartościowe o charakterze udziałowym” określa się papiery wartościowe inkorporujące, obok praw o charakterze majątkowym, również prawa o charakterze korporacyjnym.
3. W celu zapewnienia płynności środki Subfunduszu są utrzymywane na rachunkach bankowych, o niskim ryzyku niewypłacalności, oraz są lokowane w krótkoterminowe papiery wartościowe, Instrumenty Rynku Pieniężnego emitowane przez emitentów o minimalnym ryzyku niewypłacalności.
4. Fundusz, działający na rachunek Subfunduszu, przy zawieraniu umów mających za przedmiot kategorie lokat wymienione w Art. 234 ust. 2 pkt 2) Statutu kieruje się w szczególności następującymi kryteriami:
 - 1) płynności,
 - 2) ceny,
 - 3) dostępności,
 - 4) zgodności ze strategią i celem inwestycyjnym,
 - 5) ryzykiem kredytowym,
 - 6) wyceny,
 - 7) konkurencyjności rentowności w porównaniu do alternatywnych instrumentów finansowych dostępnych na rynku.
5. Podstawowe kryteria doboru lokat w odniesieniu do lokat wskazanych w Art. 234 ust. 2 pkt. 3) Statutu określone są w Art. 234 ust. 5 i ust. 6 Statutu.
6. Inwestycje w jednostki uczestnictwa oraz tytuły uczestnictwa emitowane przez fundusze zagraniczne lub instytucje wspólnego inwestowania mające siedzibę za granicą dokonywane będą:
 - 1) przy uwzględnieniu kryteriów doboru lokat wskazanych w ust. 4 w odniesieniu do funduszy i instytucji wspólnego inwestowania o charakterze akcyjnym,
 - 2) przy uwzględnieniu kryteriów doboru lokat wskazanych w ust. 5 w odniesieniu do funduszy i instytucji wspólnego inwestowania o charakterze dłużnym.

Art. 237. Pożyczki i kredyty

Fundusz działający na rachunek Subfunduszu, może zaciągać, wyłącznie w bankach krajowych lub instytucjach kredytowych, pożyczki i kredyty, o terminie spłaty do roku, w łącznej wysokości nie przekraczającej 10% Wartości Aktywów Netto Subfunduszu w chwili zawarcia umowy pożyczki lub kredytu.

Art. 238. Wysokość minimalnych wpłat tytułem nabycia Jednostek Uczestnictwa Subfunduszu

1. Pierwsza i każda następna wpłata środków pieniężnych na nabycie Jednostek Uczestnictwa Subfunduszu powinna wynosić nie mniej niż 100 złotych, każda następna wpłata Uczestnika Funduszu - nie mniej niż 100 złotych. Fundusz może określić niższą pierwszą i kolejną minimalną wpłatę, nie niższą jednak niż 20 złotych, a osoby uczestniczące w pracowniczych programach emerytalnych, Uczestników IKE lub Uczestników IKZE lub Specjalistycznych Planach Inwestycyjnych Fundusz może zwolnić z obowiązku dokonania minimalnej wpłaty.
2. W przypadku gromadzenia oszczędności na IKE minimalna wysokość pierwszej wpłaty wynosi 3000 złotych, przy czym Umowa o prowadzenie IKE może przewidywać niższą minimalną wysokość pierwszej wpłaty. W przypadku gromadzenia oszczędności na IKZE minimalna wysokość pierwszej wpłaty wynosi 3000 złotych, przy czym Umowa o prowadzenie IKZE może przewidywać niższą minimalną wysokość pierwszej wpłaty.
3. Wpłaty i wypłaty środków pieniężnych w związku ze zbywaniem i odkupywaniem Jednostek Uczestnictwa dokonywane są w złotych.

Art. 239. Maksymalne wysokości opłat

1. Wysokość opłaty manipulacyjnej pobieranej przy zbywaniu Jednostek Uczestnictwa kategorii A Subfunduszu nie może przekroczyć 5% środków wpłacanych na nabycie Jednostek Uczestnictwa. Wysokość stawki opłaty manipulacyjnej może być zależna od wartości środków wpłacanych w celu nabycia Jednostek Uczestnictwa i wartości Jednostek Uczestnictwa należących już do Uczestnika oraz od sposobu dokonania wpłaty na nabycie Jednostek Uczestnictwa. Przy zbywaniu Jednostek Uczestnictwa Subfunduszu innych kategorii niż wskazana powyżej nie są pobierane opłaty manipulacyjne.
2. Z zastrzeżeniem art. 27 ust. 4 Statutu, opłata za otwarcie Subrejstru ustalana jest przez Towarzystwo i nie może być wyższa niż 1000 złotych.
3. Wysokość opłaty manipulacyjnej pobieranej przy odkupywaniu Jednostek Uczestnictwa Subfunduszu kategorii A nie może przekroczyć 5% wypłacanych środków przez Uczestnika w wyniku odkupienia Jednostek Uczestnictwa. Przy odkupywaniu Jednostek Uczestnictwa Subfunduszu innych kategorii niż wskazana powyżej nie są pobierane opłaty manipulacyjne.

Art. 240. Pokrywanie kosztów Subfunduszu

1. Towarzystwo z własnych środków, w tym Wynagrodzenia Towarzystwa, pokrywa wszelkie koszty Subfunduszu, za wyjątkiem kosztów wskazanych w ust. 2 i 3. Towarzystwo pokrywa także koszty wskazane w ust. 5 przekraczające przewidziany limit. Towarzystwo może również w odniesieniu do Subfunduszu podjąć decyzje o pokrywaniu określonych kosztów wskazanych w ust. 2 i 3 obciążających Subfundusz z własnych środków, w całości lub części przez czas oznaczony lub nieoznaczony.
2. Oprócz Wynagrodzenia Towarzystwa Aktywa Subfunduszu obciążają następujące koszty nielimitowane:
 - 1) koszty prowizji maklerskich i opłat związanych z nabywaniem i zbywaniem instrumentów finansowych,
 - 2) prowizje i opłaty związane z obsługą i spłatą zaciągniętych pożyczek i kredytów bankowych,
 - 3) podatki i inne obciążenia nałożone przez właściwe organy państwowe w związku z działalnością Funduszu,
 - 4) opłaty za zezwolenia i opłaty rejestracyjne.
 - 5) koszty postępowań sądowych, zabezpieczających, egzekucyjnych lub administracyjnych, które mogą być prowadzone w celu realizacji świadczeń wynikających z wierzytelności Funduszu, w tym w szczególności opłaty i koszty sądowe.

3. Oprócz Wynagrodzenia Towarzystwa Aktywa Subfunduszu obciążają następujące koszty, pokrywane przez Fundusz w wysokości nie wyższej niż podane niżej limity określone w skali roku:
- 1) koszty opłat i prowizji bankowych, w tym prowizji i opłat za przechowywanie papierów wartościowych, za prowadzenie rachunków bankowych oraz inne koszty usług Depozytariusza ponoszone przez Fundusz, takich jak koszty prowadzenia rejestru Aktywów Subfunduszu, weryfikacji wyceny Wartości Aktywów Netto na Jednostkę Uczestnictwa, do wysokości 0,2% Wartości Aktywów Netto Subfunduszu rocznie,
 - 2) koszty usług Agenta Transferowego do wysokości 0,3% Wartości Aktywów Netto Subfunduszu rocznie,
 - 3) koszty usług podmiotu uprawnionego do badania sprawozdań finansowych do wysokości 0,2% Wartości Aktywów Netto Subfunduszu rocznie,
 - 4) koszty dokonywania ogłoszeń i publikacji materiałów związanych z działalnością Subfunduszu, w szczególności wymaganych przepisami prawa i Statutu, druku prospektu i sprawozdań finansowych, przygotowania i druku materiałów informacyjnych do wysokości 0,5% Wartości Aktywów Netto Subfunduszu rocznie,
 - 5) koszty prowadzenia ksiąg rachunkowych, w tym koszty oprogramowania służącego do wyceny Aktywów Subfunduszu, koszty wynagrodzenia za wycenę Aktywów Subfunduszu oraz ustalanie Wartości Aktywów Netto i Wartości Aktywów Netto na Jednostkę Uczestnictwa Subfunduszu, do wysokości 0,1% Wartości Aktywów Netto Subfunduszu rocznie.
4. Koszty, o których mowa w ust. 2 i 3, pokrywane są przez Subfundusz w takim zakresie w jakim dotyczą proporcjonalnie składników Aktywów Subfunduszu, chyba że koszty te związane są wyłącznie z funkcjonowaniem Subfunduszu, wówczas pokrywa je w całości Subfundusz.
5. Jeżeli obowiązek pokrycia kosztów, o których mowa w ust. 2 lub 3 obciąża kilka Subfunduszy łącznie i nie można ustalić części, która obciąża Subfundusz, partycypację Subfunduszu w tych kosztach oblicza się na podstawie stosunku Wartości Aktywów Netto Subfunduszu do sumy Wartości Aktywów Netto wszystkich Subfunduszy, na których ciąży obowiązek pokrycia tych kosztów.
6. Jeżeli obowiązek pokrycia kosztów, o których mowa w ust. 2 lub 3 obciąża Fundusz w całości i nie można ustalić części, która obciąża Subfundusz, partycypację Subfunduszu w tych kosztach oblicza się na podstawie stosunku Wartości Aktywów Netto tego Subfunduszu do Wartości Aktywów Netto Funduszu.
7. Wartość Aktywów Netto Funduszu, Wartość Aktywów Netto Subfunduszu i innych Subfunduszy, na potrzeby dokonywania obliczeń, o których mowa w ust. 3 powyżej, ustalana jest w Dniu Wyceny poprzedzającym dzień, w którym nastąpiło ujęcie w księgach rachunkowych Funduszu kosztów, o których mowa powyżej.
8. Pokrycie kosztów, o których mowa w ust. 2 i 3 następuje w terminach wymagalności wynikających z umów na podstawie których te koszty są ponoszone lub w terminach określonych przepisami prawa.
9. Wynagrodzenie likwidatora Subfunduszu stanowi koszt Subfunduszu. Wynagrodzenie likwidatora Subfunduszu nie będzie wyższe niż 100.000 zł. Inne niż wynagrodzenie likwidatora koszty likwidacji Subfunduszu, takie jak w szczególności koszty postępowań sądowych, koszty zbywania Aktywów Subfunduszu (to jest koszty ponoszone na rzecz podmiotów (organizacji), z których pośredniczenia w zbywaniu Aktywów Subfunduszu korzysta likwidator na mocy przepisów prawa lub innych regulacji których stroną jest Fundusz – w szczególności koszty prowizji maklerskich oraz prowizji i opłat za prowadzenie rachunków bankowych i rachunków papierów wartościowych), koszty ogłoszeń stanowią koszty nielimitowane Subfunduszu.

10. Wynagrodzenie likwidatora Funduszu stanowi koszt Subfunduszu – w wysokości ustalonej na podstawie stosunku Wartości Aktywów Netto Subfunduszu do Wartości Aktywów Netto Funduszu. Wynagrodzenie likwidatora Funduszu nie będzie wyższe niż wynagrodzenie Towarzystwa za zarządzanie Subfunduszem. Inne niż wynagrodzenie likwidatora koszty likwidacji Funduszu, takie jak w szczególności koszty badania sprawozdań finansowych Funduszu, koszty postępowań sądowych, koszty zbywania Aktywów Funduszu (to jest koszty ponoszone na rzecz podmiotów (organizacji), z których pośredniczenia w zbywaniu Aktywów Fundusz korzysta na mocy przepisów prawa lub innych regulacji których stroną jest Fundusz – w szczególności koszty prowizji maklerskich oraz prowizji i opłat za prowadzenie rachunków bankowych i rachunków papierów wartościowych), koszty ogłoszeń stanowią koszty nielimitowane Subfunduszu i będą pokrywane zgodnie z zasadami określonymi w ust. 4 – 8 powyżej.

11. (skreślony)

12. (skreślony)

Art. 241. Wynagrodzenie Towarzystwa za zarządzanie Subfunduszem

1. Towarzystwo jest uprawnione do pobierania wynagrodzenia za zarządzanie Subfunduszem w wysokości do:
 - 1) w przypadku Jednostek Uczestnictwa kategorii A: 2% rocznie, z którego nie więcej niż 2% przeznaczane jest na pokrycie kosztów działalności Subfunduszu, o których mowa w art. 240 ust. 1 Statutu. W przypadku jeżeli koszty działalności Subfunduszu, o których mowa w art. 240 ust. 1 Statutu przekroczą 2%, Towarzystwo pokrywa je ze środków własnych;
 - 2) w przypadku Jednostek Uczestnictwa kategorii H: 2% rocznie.
2. Wynagrodzenie naliczane jest w każdym Dniu Wyceny i za każdy dzień roku liczonego jako 365 lub 366 dni w przypadku gdy rok kalendarzowy ma 366 dni, od średniej Wartości Aktywów Netto Subfunduszu przypadającej na daną kategorię Jednostek Uczestnictwa z poprzedniego Dnia Wyceny.
3. Wynagrodzenie pobierane jest miesięcznie i przekazywane ze środków Subfunduszu, w terminie do 15 dnia następnego miesiąca.

Rozdział XXXVI. Akcje: 4

Art. 242. Cel inwestycyjny Akcje: 4

1. Celem inwestycyjnym Subfunduszu jest długoterminowy wzrost wartości Aktywów Subfunduszu w wyniku wzrostu wartości lokat.
2. Subfundusz nie gwarantuje osiągnięcia celu inwestycyjnego.

Art. 243. Rodzaje lokat dokonywanych przez Akcje: 4

1. Fundusz lokując Aktywa Subfunduszu przestrzega zasad i ograniczeń wynikających ze Statutu i Ustawy.

2. Fundusz lokuje Aktywa Subfunduszu w następujące kategorie lokat:
- 1) akcje, warranty subskrypcyjne, prawa do akcji, prawa poboru, kwity depozytowe, na zasadach określonych w ust. 3,
 - 2) listy zastawne, Instrumenty Rynku Pieniężnego oraz dłużne papiery wartościowe, za które na potrzeby Statutu, uznaje się:
 - a) bony skarbowe i obligacje skarbowe o zmiennym i stałym oprocentowaniu,
 - b) obligacje emitowane przez podmioty inne niż Skarb Państwa (w tym, gwarantowane przez Skarb Państwa oraz obligacje zamienne na akcje),
 - c) inne prawa majątkowe inkorporujące wierzytelności pieniężne, które to prawa stanowią papiery wartościowe zgodnie z: przepisami państwa, w którym siedzibę ma emitent tych praw majątkowych lub państwa, w którym zostały wyemitowane lub państwa, w którym te prawa majątkowe są przedmiotem obrotu.

Lokaty w wymienione wyżej instrumenty dokonywane są na zasadach określonych w ust. 3.

- 3) Instrumenty Pochodne, w tym Niewystandaryzowane Instrumenty Pochodne, na zasadach określonych w ust. 4 - 8,
 - 4) jednostki uczestnictwa oraz tytuły uczestnictwa emitowane przez fundusze zagraniczne lub instytucje wspólnego inwestowania mające siedzibę za granicą, na zasadach określonych w ust. 9,
 - 5) depozyty bankowe, na zasadach określonych w ust. 10.
3. Dokonując lokat w kategorii lokat, o których mowa w ust. 2 pkt 1) i 2), Fundusz lokuje Aktywa Subfunduszu w:
- 1) papiery wartościowe emitowane, poręczone lub gwarantowane przez Skarb Państwa lub Narodowy Bank Polski,
 - 2) papiery wartościowe i Instrumenty Rynku Pieniężnego dopuszczone do obrotu na rynku regulowanym na terytorium Rzeczypospolitej Polskiej lub w państwie członkowskim lub na rynku zorganizowanym niebędącym rynkiem regulowanym w Rzeczypospolitej Polskiej lub innym państwie członkowskim,
 - 3) papiery wartościowe i Instrumenty Rynku Pieniężnego dopuszczone do obrotu na następujących rynkach zorganizowanych w państwach należących do OECD innych niż Rzeczpospolita Polska i państwo członkowskie: Australian Securities Exchange, Canadian National Stock Exchange, Tokyo Stock Exchange, Osaka Securities Exchange, Korea Exchange, Mexican Stock Exchange, New Zealand Exchange, Oslo Stock Exchange, SIX Swiss Exchange, Borsa Istanbul, Turkich Derivatives Exchange, New York Stock Exchange, Nasdaq (NASD), Amex (American Stock Exchange) oraz CBOT (Chicago Board of Trade) oraz w następujących państwach nienależących do OECD: Serbia – po uzyskaniu stosownej zgody Komisji udzielonej na podstawie art. 93 ust. 2 Ustawy,
 - 3a) papiery wartościowe i Instrumenty Rynku Pieniężnego dopuszczone do obrotu na rynku zorganizowanym London Stock Exchange (LSE) – od dnia następującego po dniu, w którym upłynął okres przejściowy, o którym mowa w art. 1 ustawy z dnia 19 lipca 2019 r. o okresie przejściowym, o którym mowa w Umowie o wystąpieniu Zjednoczonego Królestwa Wielkiej Brytanii i Irlandii Północnej z Unii Europejskiej i Europejskiej Wspólnoty Energii Atomowej (Dz. U. z 2019 r. poz. 1516),
 - 4) papiery wartościowe i Instrumenty Rynku Pieniężnego będące przedmiotem oferty publicznej, jeżeli warunki emisji lub pierwszej oferty publicznej zakładają złożenie wniosku o dopuszczenie do obrotu na rynku regulowanym na terytorium Rzeczypospolitej Polskiej lub w państwie członkowskim, lub na rynkach zorganizowanych, o których mowa w pkt 3), w państwach należących do OECD, oraz gdy dopuszczenie do tego obrotu jest zapewnione w okresie nie dłuższym niż rok od dnia, w którym po raz pierwszy nastąpi zaoferowanie tych papierów lub instrumentów,

- 5) Instrumenty Rynku Pieniężnego inne niż określone w pkt 1) - 4), spełniające wymogi, o których mowa w art. 93 ust. 1 pkt 4) lit. a) – c) Ustawy lub których emitent spełnia te wymogi,
 - 6) papiery wartościowe i Instrumenty Rynku Pieniężnego, inne niż określone w pkt 1) – 5), z tym że łączna wartość tych lokat nie może przewyższyć 10% wartości Aktywów Subfunduszu.
4. Z zastrzeżeniem ust. 5, Fundusz, na rachunek Subfunduszu może inwestować w następujące rodzaje Instrumentów Pochodnych, w tym Niewystandaryzowanych Instrumentów Pochodnych, zarówno w celu ograniczenia ryzyka inwestycyjnego jak i w celu zapewnienia sprawnego zarządzania portfelem inwestycyjnym:
- 1) kontrakty terminowe, gdzie instrumentem bazowym może być indeks giełdowy, papiery wartościowe, Instrumenty Rynku Pieniężnego, kursy walut, stopa procentowa,
 - 2) opcje, gdzie instrumentem bazowym może być indeks giełdowy, papiery wartościowe, Instrumenty Rynku Pieniężnego, kursy walut, stopa procentowa,
 - 3) transakcje wymiany walut, papierów wartościowych, Instrumentów Rynku Pieniężnego i indeksów giełdowych.
5. Fundusz, działając na rachunek Subfunduszu, przy zawieraniu umów mających za przedmiot Instrumenty Pochodne kieruje się następującymi kryteriami:
- 1) płynności,
 - 2) ceny,
 - 3) dostępności,
 - 4) zgodności ze strategią i celem inwestycyjnym,
 - 5) dopasowanie charakterystyki Instrumentu Pochodnego do polityki inwestycyjnej oraz instrumentów finansowych znajdujących się w portfelu inwestycyjnym Subfunduszu.
6. Instrumenty, o których mowa w ust. 4 mogą być wykorzystane z uwzględnieniem celu inwestycyjnego Subfunduszu w następujących sytuacjach i dla osiągnięcia poniższych celów:
- 1) jeśli na podstawie analizy rynku lub z powodu istotnych wydarzeń gospodarczych według oceny zarządzającego istnieje znaczące ryzyko wzrostu wartości papierów wartościowych – w celu zabezpieczenia ceny nabycia papierów wartościowych,
 - 2) jeśli na podstawie analizy rynku lub z powodu istotnych wydarzeń gospodarczych według oceny zarządzającego istnieje znaczące ryzyko spadku wartości inwestycji w wyniku spadku kursu waluty, w której dokonywane są inwestycje – w celu ograniczenia tego ryzyka,
 - 3) jeśli koszt nabycia i utrzymywania Instrumentu Pochodnego jest niższy niż koszt nabycia i utrzymania instrumentu bazowego,
 - 4) jeśli na podstawie analizy rynku lub z powodu istotnych wydarzeń gospodarczych, według oceny zarządzającego istnieje znaczące ryzyko spadku wartości inwestycji w wyniku zmiany stopy procentowej, w celu ograniczenia tego ryzyka, z zastrzeżeniem, że nie będą wykorzystywane do zamiany aktywa utrzymywane na zaspokojenie bieżących zobowiązań Subfunduszu.
7. Fundusz, działając na rachunek Subfunduszu, może zawierać transakcje, których przedmiotem są Instrumenty Pochodne, w tym Niewystandaryzowane Instrumenty Pochodne, pod warunkiem że:
- 1) takie Instrumenty Pochodne, za wyjątkiem Niewystandaryzowanych Instrumentów Pochodnych, są przedmiotem obrotu:
 - a) na rynku regulowanym w Rzeczypospolitej Polskiej lub państwie członkowskim, lub

- b) na rynkach zorganizowanych, o których mowa w ust. 3 pkt 3) w państwach należących do OECD,
 - b¹) na rynku zorganizowanym, o którym mowa w ust. 3 pkt 3a) – od dnia wskazanego w tym postanowieniu, lub
 - c) na następującym rynku zorganizowanym w państwie nienależących do OECD: Belgrade Stock Exchange – po uzyskaniu stosownej zgody Komisji udzielonej na podstawie art. 93 ust. 2 Ustawy,,
- 2) utrzymuje taką część Aktywów Funduszu, działając na rachunek Subfunduszu, która pozwala na realizację transakcji. Aktywa te obejmują w szczególności papiery wartościowe, Instrumenty Rynku Pieniężnego i inne prawa majątkowe – w przypadku, gdy transakcja przewiduje fizyczną dostawę tych papierów wartościowych, Instrumentów Rynku Pieniężnego lub innych praw majątkowych albo środki pieniężne lub płynne papiery wartościowe – w przypadku, gdy transakcja przewiduje rozliczenie pieniężne.
8. Fundusz, działając na rachunek Subfunduszu, może zawierać umowy, których przedmiotem są Niewystandaryzowane Instrumenty Pochodne, pod warunkiem że:
- 1) stroną transakcji jest:
 - a) podmiot z siedzibą w Rzeczypospolitej Polskiej lub państwie członkowskim, albo
 - b) podmiot z siedzibą w państwie należącym do OECD innym niż państwo członkowskie, podlegający nadzorowi właściwego organu nadzoru nad rynkiem finansowym lub kapitałowym w tym państwie, lub podmiot z siedzibą w Serbii – po uzyskaniu stosownej zgody Komisji udzielonej na podstawie art. 93 ust. 2 Ustawy,
 - 2) instrumenty te podlegają codziennie możliwej do zweryfikowania wycenie według wartości godziwej,
 - 3) instrumenty te mogą zostać w dowolnym czasie sprzedane lub pozycja w nich zajęta może być w dowolnym czasie zlikwidowana lub zamknięta przez transakcję równoważącą,
 - 4) bazę dla tych instrumentów stanowią:
 - a) indeksy giełdowe,
 - b) dłużne papiery wartościowe lub Instrumenty Rynku Pieniężnego,
 - c) kursy walut - w związku z dokonywaniem lokat na zagranicznych rynkach regulowanych lub zorganizowanych,
 - d) stopy procentowe - w związku z dokonywaniem lokat w depozyty, dłużne papiery wartościowe, Instrumenty Rynku Pieniężnego i w związku z Aktywami utrzymywanymi na zaspokojenie bieżących zobowiązań Subfunduszu.
9. Fundusz, działając na rachunek Subfunduszu, może nabywać:
- 1) jednostki uczestnictwa innych funduszy inwestycyjnych otwartych mających siedzibę na terytorium Rzeczypospolitej Polskiej,
 - 2) tytuły uczestnictwa emitowane przez fundusze zagraniczne,
 - 3) tytuły uczestnictwa emitowane przez instytucje wspólnego inwestowania mające siedzibę za granicą, jeżeli:
 - a) instytucje te oferują publicznie tytuły uczestnictwa i umarzają je na żądanie uczestnika,
 - b) instytucje te podlegają nadzorowi właściwego organu nadzoru nad rynkiem finansowym lub kapitałowym państwa członkowskiego lub państwa należącego do OECD oraz zapewniona jest, na zasadzie wzajemności, współpraca Komisji z tym organem,

- c) ochrona posiadaczy tytułów uczestnictwa tych instytucji jest taka sama jak posiadaczy jednostek uczestnictwa funduszy inwestycyjnych otwartych, w szczególności instytucje te stosują ograniczenia inwestycyjne co najmniej takie, jak określone w Rozdziale 1 Działu V Ustawy,
 - d) instytucje te są obowiązane do sporządzania rocznych i półrocznych sprawozdań finansowych
- pod warunkiem, że nie więcej niż 10% wartości aktywów tych funduszy inwestycyjnych otwartych, funduszy zagranicznych lub instytucji może być, zgodnie z ich statutem lub regulaminem, zainwestowana łącznie w jednostki uczestnictwa innych funduszy inwestycyjnych otwartych oraz tytuły uczestnictwa innych funduszy zagranicznych i instytucji wspólnego inwestowania.
10. Fundusz, działając na rachunek Subfunduszu, może lokować swoje Aktywa w depozyty w bankach krajowych, instytucjach kredytowych, a także za zgodą Komisji w bankach zagranicznych, o terminie zapadalności nie dłuższym niż rok płatne na każde żądanie lub które można wycofać przed terminem zapadalności.
11. Fundusz, działając na rachunek Subfunduszu, może udzielać innym podmiotom pożyczek, których przedmiotem są zdematerializowane papiery wartościowe, na zasadach określonych w Ustawie.
12. Fundusz utrzymuje, wyłącznie w zakresie niezbędnym do zaspokojenia zobowiązań Subfunduszu, część Aktywów Subfunduszu na rachunkach bankowych.

Art. 244. Zasady dywersyfikacji lokat i inne ograniczenia inwestycyjne

1. Fundusz lokuje co najmniej 60% wartości Aktywów Subfunduszu łącznie w następujące kategorie lokat:
- 1) akcje, warranty subskrypcyjne, prawa do akcji, prawa poboru, kwity depozytowe,
 - 2) jednostki uczestnictwa innych funduszy inwestycyjnych otwartych mających siedzibę na terytorium Rzeczypospolitej Polskiej, oraz subfunduszy wyodrębnionych w ramach tych funduszy,
 - 3) tytuły uczestnictwa funduszy zagranicznych lub instytucji wspólnego inwestowania, o której mowa w art. 243 ust. 9 Statutu oraz subfunduszy wyodrębnionych w ramach tych funduszy lub instytucji;
- przy czym w przypadkach, o których mowa w pkt 2) i 3) fundusze, instytucje lub subfundusze powinny dokonywać swoich lokat w akcje.
- W pozostałej części, nie zainwestowanej w kategorie lokat określone powyżej, Fundusz, działając na rachunek Subfunduszu może inwestować swoje Aktywa w inne kategorie lokat wymienione w art. 243 ust. 2 Statutu, przy czym lokaty te nie będą stanowić więcej niż 40% Aktywów Subfunduszu.
2. Z zastrzeżeniem ustępów poniższych, do 5% wartości Aktywów Subfunduszu może być lokowane w papiery wartościowe lub Instrumenty Rynku Pieniężnego wyemitowane przez jeden podmiot.
3. Fundusz, działając na rachunek Subfunduszu, może lokować od 5% do 10% wartości Aktywów Subfunduszu w papiery wartościowe lub Instrumenty Rynku Pieniężnego wyemitowane przez jeden podmiot, jeżeli łączna wartość takich lokat nie przekroczy 40% wartości Aktywów Subfunduszu.
4. Postanowień ust. 2 i 3 nie stosuje się do depozytów i transakcji, których przedmiotem są Niewystandaryzowane Instrumenty Pochodne, zawieranych z podmiotami podlegającymi nadzorowi właściwego organu nadzoru nad rynkiem finansowym.
5. Podmioty należące do grupy kapitałowej w rozumieniu Ustawy o rachunkowości, dla której jest sporządzane skonsolidowane sprawozdanie finansowe, traktuje się, do celu stosowania limitów inwestycyjnych, jako jeden podmiot.
6. Fundusz, działając na rachunek Subfunduszu, może lokować do 20 % wartości Aktywów Subfunduszu łącznie w papiery wartościowe lub Instrumenty Rynku Pieniężnego wyemitowane przez podmioty należące do grupy

kapitałowej, o której mowa w ust. 5. W przypadku, o którym mowa w zdaniu poprzednim, Fundusz, działając na rachunek Subfunduszu, nie może lokować więcej niż 10% wartości Aktywów Subfunduszu w papiery wartościowe lub Instrumenty Rynku Pieniężnego wyemitowane przez jeden podmiot należący do grupy kapitałowej.

7. Fundusz, działając na rachunek Subfunduszu, może lokować do 35% wartości Aktywów Subfunduszu w papiery wartościowe emitowane przez Skarb Państwa, Narodowy Bank Polski, jednostkę samorządu terytorialnego, państwo członkowskie, jednostkę samorządu terytorialnego państwa członkowskiego, państwo należące do OECD lub międzynarodową instytucję finansową, której członkiem jest Rzeczpospolita Polska lub co najmniej jedno państwo członkowskie.
8. Fundusz, działając na rachunek Subfunduszu, może lokować do 35% wartości Aktywów Subfunduszu w papiery wartościowe poręczone lub gwarantowane przez podmioty, o których mowa w ust. 7 powyżej, przy czym łączna wartość lokat w papiery wartościowe lub Instrumenty Rynku Pieniężnego wyemitowane przez podmiot, którego papiery wartościowe są poręczane lub gwarantowane, depozytów w tym podmiocie oraz wartość ryzyka kontrahenta wynikająca z transakcji, których przedmiotem są Niewystandaryzowane Instrumenty Pochodne, zawartych z tym podmiotem nie może przekroczyć 35% wartości Aktywów Subfunduszu.
9. Ograniczeń wskazanych w ust. 7 i 8 powyżej nie stosuje się do papierów wartościowych emitowanych, poręczanych lub gwarantowanych przez:
 - 1) Skarb Państwa albo Narodowy Bank Polski,
 - 2) następujące kraje należące do Unii Europejskiej lub OECD: Australia, Austria, Belgia, Bułgaria, Czechy, Cypr, Dania, Estonia, Finlandia, Francja, Grecja, Hiszpania, Holandia, Irlandia, Islandia, Japonia, Kanada, Korea Południowa, Litwa, Luksemburg, Łotwa, Malta, Meksyk, Niemcy, Norwegia, Nowa Zelandia, Polska, Portugalia, Rumunia, Słowacja, Słowenia, Stany Zjednoczone, Szwajcaria, Szwecja, Turcja, Węgry, Wielka Brytania, Włochy.
 - 3) następujące międzynarodowe instytucje finansowe: Europejski Bank Inwestycyjny i Bank Światowy (Międzynarodowy Bank Odbudowy i Rozwoju).
10. W przypadku, o którym mowa w ust. 9, Fundusz, działając na rachunek Subfunduszu, jest obowiązany dokonywać lokat w papiery wartościowe co najmniej sześciu różnych emisji, z tym że wartość lokaty w papiery żadnej z tych emisji nie może przewyższać 30% wartości Aktywów Subfunduszu.
11. Fundusz, działając na rachunek Subfunduszu, nie może lokować więcej niż 20 % wartości Aktywów w jednostki uczestnictwa jednego funduszu inwestycyjnego otwartego lub tytułów uczestnictwa funduszu zagranicznego lub tytułów uczestnictwa instytucji wspólnego inwestowania, o których mowa w art. 243 ust. 9, a jeżeli ten fundusz inwestycyjny otwarty, fundusz zagraniczny lub instytucja wspólnego inwestowania jest funduszem z wydzielonymi subfunduszami lub funduszem lub instytucją składającą się z subfunduszy i każdy z subfunduszy stosuje inną politykę inwestycyjną - więcej niż 20 % wartości Aktywów w jednostki uczestnictwa lub tytuły uczestnictwa jednego subfunduszu.

Art. 245. Kryteria doboru lokat

1. Podstawowym kryterium doboru lokat przez Fundusz, działający na rachunek Subfunduszu, jest dążenie do osiągnięcia celu inwestycyjnego Subfunduszu poprzez uzyskanie odpowiedniej stopy zwrotu z Aktywów Subfunduszu przy zachowaniu założonej płynności.
2. Lokaty Subfunduszu w akcje i inne papiery wartościowe są dokonywane przede wszystkim na podstawie analizy fundamentalnej, w szczególności w przypadku papierów o charakterze udziałowym podstawowymi kryteriami będzie określenie rynkowych i technologicznych przewag firm oraz jakości zarządzania przedsiębiorstwem. Na potrzeby art. 245 – 247 Statutu pojęciem „papiery wartościowe o charakterze udziałowym” określa się papiery wartościowe inkorporujące, obok praw o charakterze majątkowym, również prawa o charakterze korporacyjnym.

3. W celu zapewnienia płynności środki Subfunduszu są utrzymywane na rachunkach bankowych, o niskim ryzyku niewypłacalności, oraz są lokowane w krótkoterminowe papiery wartościowe, Instrumenty Rynku Pieniężnego emitowane przez emitentów o minimalnym ryzyku niewypłacalności.
4. Fundusz, działający na rachunek Subfunduszu, przy zawieraniu umów mających za przedmiot kategorie lokat wymienione w Art. 243 ust. 2 pkt 2) Statutu kieruje się w szczególności następującymi kryteriami:
 - 1) płynności,
 - 2) ceny,
 - 3) dostępności,
 - 4) zgodności ze strategią i celem inwestycyjnym,
 - 5) ryzykiem kredytowym,
 - 6) wyceny,
 - 7) konkurencyjności rentowności w porównaniu do alternatywnych instrumentów finansowych dostępnych na rynku.
5. Podstawowe kryteria doboru lokat w odniesieniu do lokat wskazanych w Art. 243 ust. 2 pkt. 3) Statutu określone są w Art. 243 ust. 5 i ust. 6 Statutu.
6. Inwestycje w jednostki uczestnictwa oraz tytuły uczestnictwa emitowane przez fundusze zagraniczne lub instytucje wspólnego inwestowania mające siedzibę za granicą dokonywane będą:
 - 1) przy uwzględnieniu kryteriów doboru lokat wskazanych w ust. 4 w odniesieniu do funduszy i instytucji wspólnego inwestowania o charakterze akcyjnym,
 - 2) przy uwzględnieniu kryteriów doboru lokat wskazanych w ust. 5 w odniesieniu do funduszy i instytucji wspólnego inwestowania o charakterze dłużnym.

Art. 246. Pożyczki i kredyty

Fundusz działający na rachunek Subfunduszu, może zaciągać, wyłącznie w bankach krajowych lub instytucjach kredytowych, pożyczki i kredyty, o terminie spłaty do roku, w łącznej wysokości nie przekraczającej 10% Wartości Aktywów Netto Subfunduszu w chwili zawarcia umowy pożyczki lub kredytu.

Art. 247. Wysokość minimalnych wpłat tytułem nabycia Jednostek Uczestnictwa Subfunduszu

1. Pierwsza i każda następna wpłata środków pieniężnych na nabycie Jednostek Uczestnictwa Subfunduszu powinna wynosić nie mniej niż 100 złotych, każda następna wpłata Uczestnika Funduszu - nie mniej niż 100 złotych. Fundusz może określić niższą pierwszą i kolejną minimalną wpłatę, nie niższą jednak niż 20 złotych, a osoby uczestniczące w pracowniczych programach emerytalnych, Uczestników IKE lub Uczestników IKZE lub Specjalistycznych Planach Inwestycyjnych Fundusz może zwolnić z obowiązku dokonania minimalnej wpłaty.
2. W przypadku gromadzenia oszczędności na IKE minimalna wysokość pierwszej wpłaty wynosi 3000 złotych, przy czym Umowa o prowadzenie IKE może przewidywać niższą minimalną wysokość pierwszej wpłaty. W przypadku gromadzenia oszczędności na IKZE minimalna wysokość pierwszej wpłaty wynosi 3000 złotych, przy czym Umowa o prowadzenie IKZE może przewidywać niższą minimalną wysokość pierwszej wpłaty.
3. Wpłaty i wypłaty środków pieniężnych w związku ze zbywaniem i odkupywaniem Jednostek Uczestnictwa dokonywane są w złotych.

Art. 248. Maksymalne wysokości opłat

1. Wysokość opłaty manipulacyjnej pobieranej przy zbywaniu Jednostek Uczestnictwa kategorii A Subfunduszu nie może przekroczyć 5% środków wpłacanych na nabycie Jednostek Uczestnictwa. Wysokość stawki opłaty manipulacyjnej może być zależna od wartości środków wpłacanych w celu nabycia Jednostek Uczestnictwa i wartości Jednostek Uczestnictwa należących już do Uczestnika oraz od sposobu dokonania wpłaty na nabycie Jednostek Uczestnictwa. Przy zbywaniu Jednostek Uczestnictwa Subfunduszu innych kategorii niż wskazana powyżej nie są pobierane opłaty manipulacyjne.
2. Z zastrzeżeniem art. 27 ust. 4 Statutu, opłata za otwarcie Subrejstru ustalana jest przez Towarzystwo i nie może być wyższa niż 1000 złotych.
3. Wysokość opłaty manipulacyjnej pobieranej przy odkupywaniu Jednostek Uczestnictwa Subfunduszu kategorii A nie może przekroczyć 5% wypłacanych środków przez Uczestnika w wyniku odkupienia Jednostek Uczestnictwa. Przy odkupywaniu Jednostek Uczestnictwa Subfunduszu innych kategorii niż wskazana powyżej nie są pobierane opłaty manipulacyjne..

Art. 249. Pokrywanie kosztów Subfunduszu

1. Towarzystwo z własnych środków, w tym Wynagrodzenia Towarzystwa, pokrywa wszelkie koszty Subfunduszu, za wyjątkiem kosztów wskazanych w ust. 2 i 3. Towarzystwo pokrywa także koszty wskazane w ust. 5 przekraczające przewidziany limit. Towarzystwo może również w odniesieniu do Subfunduszu podjąć decyzje o pokrywaniu określonych kosztów wskazanych w ust. 2 i 3 obciążających Subfundusz z własnych środków, w całości lub części przez czas oznaczony lub nieoznaczony.
2. Oprócz Wynagrodzenia Towarzystwa Aktywa Subfunduszu obciążają następujące koszty nielimitowane:
 - 1) koszty prowizji maklerskich i opłat związanych z nabywaniem i zbywaniem instrumentów finansowych,
 - 2) prowizje i opłaty związane z obsługą i spłatą zaciągniętych pożyczek i kredytów bankowych,
 - 3) podatki i inne obciążenia nałożone przez właściwe organy państwowe w związku z działalnością Funduszu,
 - 4) opłaty za zezwolenia i opłaty rejestracyjne.
 - 5) koszty postępowań sądowych, zabezpieczających, egzekucyjnych lub administracyjnych, które mogą być prowadzone w celu realizacji świadczeń wynikających z wierzytelności Funduszu, w tym w szczególności opłaty i koszty sądowe.
3. Oprócz Wynagrodzenia Towarzystwa Aktywa Subfunduszu obciążają następujące koszty, pokrywane przez Fundusz w wysokości nie wyższej niż podane niżej limity określone w skali roku:
 - 1) koszty opłat i prowizji bankowych, w tym prowizji i opłat za przechowywanie papierów wartościowych, za prowadzenie rachunków bankowych oraz inne koszty usług Depozytariusza ponoszone przez Fundusz, takich jak koszty prowadzenia rejestru Aktywów Subfunduszu, weryfikacji wyceny Wartości Aktywów Netto na Jednostkę Uczestnictwa, do wysokości 0,2% Wartości Aktywów Netto Subfunduszu rocznie,
 - 2) koszty usług Agenta Transferowego do wysokości 0,3% Wartości Aktywów Netto Subfunduszu rocznie,

- 3) koszty usług podmiotu uprawnionego do badania sprawozdań finansowych do wysokości 0,2% Wartości Aktywów Netto Subfunduszu rocznie,
 - 4) koszty dokonywania ogłoszeń i publikacji materiałów związanych z działalnością Subfunduszu, w szczególności wymaganych przepisami prawa i Statutu, druku prospektu i sprawozdań finansowych, przygotowania i druku materiałów informacyjnych do wysokości 0,5% Wartości Aktywów Netto Subfunduszu rocznie,
 - 5) koszty prowadzenia ksiąg rachunkowych, w tym koszty oprogramowania służącego do wyceny Aktywów Subfunduszu, koszty wynagrodzenia za wycenę Aktywów Subfunduszu oraz ustalanie Wartości Aktywów Netto i Wartości Aktywów Netto na Jednostkę Uczestnictwa Subfunduszu, do wysokości 0,1% Wartości Aktywów Netto Subfunduszu rocznie.
4. Koszty, o których mowa w ust. 2 i 3, pokrywane są przez Subfundusz w takim zakresie w jakim dotyczą proporcjonalnie składników Aktywów Subfunduszu, chyba że koszty te związane są wyłącznie z funkcjonowaniem Subfunduszu, wówczas pokrywa je w całości Subfundusz.
 5. Jeżeli obowiązek pokrycia kosztów, o których mowa w ust. 2 lub 3 obciąża kilka Subfunduszy łącznie i nie można ustalić części, która obciąża Subfundusz, partycypację Subfunduszu w tych kosztach oblicza się na podstawie stosunku Wartości Aktywów Netto Subfunduszu do sumy Wartości Aktywów Netto wszystkich Subfunduszy, na których ciąży obowiązek pokrycia tych kosztów.
 6. Jeżeli obowiązek pokrycia kosztów, o których mowa w ust. 2 lub 3 obciąża Fundusz w całości i nie można ustalić części, która obciąża Subfundusz, partycypację Subfunduszu w tych kosztach oblicza się na podstawie stosunku Wartości Aktywów Netto tego Subfunduszu do Wartości Aktywów Netto Funduszu.
 7. Wartość Aktywów Netto Funduszu, Wartość Aktywów Netto Subfunduszu i innych Subfunduszy, na potrzeby dokonywania obliczeń, o których mowa w ust. 3 powyżej, ustalana jest w Dniu Wyceny poprzedzającym dzień, w którym nastąpiło ujęcie w księgach rachunkowych Funduszu kosztów, o których mowa powyżej.
 8. Pokrycie kosztów, o których mowa w ust. 2 i 3 następuje w terminach wymagalności wynikających z umów na podstawie których te koszty są ponoszone lub w terminach określonych przepisami prawa.
 9. Wynagrodzenie likwidatora Subfunduszu stanowi koszt Subfunduszu. Wynagrodzenie likwidatora Subfunduszu nie będzie wyższe niż 100.000 zł. Inne niż wynagrodzenie likwidatora koszty likwidacji Subfunduszu, takie jak w szczególności koszty postępowań sądowych, koszty zbywania Aktywów Subfunduszu (to jest koszty ponoszone na rzecz podmiotów (organizacji), z których pośredniczenia w zbywaniu Aktywów Subfunduszu korzysta likwidator na mocy przepisów prawa lub innych regulacji których stroną jest Fundusz – w szczególności koszty prowizji maklerskich oraz prowizji i opłat za prowadzenie rachunków bankowych i rachunków papierów wartościowych), koszty ogłoszeń stanowią koszty nielimitowane Subfunduszu.
 10. Wynagrodzenie likwidatora Funduszu stanowi koszt Subfunduszu – w wysokości ustalonej na podstawie stosunku Wartości Aktywów Netto Subfunduszu do Wartości Aktywów Netto Funduszu. Wynagrodzenie likwidatora Funduszu nie będzie wyższe niż wynagrodzenie Towarzystwa za zarządzenie Subfunduszem. Inne niż wynagrodzenie likwidatora koszty likwidacji Funduszu, takie jak w szczególności koszty badania sprawozdań finansowych Funduszu, koszty postępowań sądowych, koszty zbywania Aktywów Funduszu (to jest koszty ponoszone na rzecz podmiotów (organizacji), z których pośredniczenia w zbywaniu Aktywów Funduszu korzysta na mocy przepisów prawa lub innych regulacji których stroną jest Fundusz – w szczególności koszty prowizji maklerskich oraz prowizji i opłat za prowadzenie rachunków bankowych i rachunków papierów wartościowych),

koszty ogłoszeń stanowią koszty nielimitowane Subfunduszu i będą pokrywane zgodnie z zasadami określonymi w ust. 4 – 8 powyżej.

11. (skreślony)

12. (skreślony)

Art. 250. Wynagrodzenie Towarzystwa za zarządzanie Subfunduszem

1. Towarzystwo jest uprawnione do pobierania wynagrodzenia za zarządzanie Subfunduszem w wysokości do:
 - 1) w przypadku Jednostek Uczestnictwa kategorii A: 2% rocznie, z którego nie więcej niż 2% przeznaczane jest na pokrycie kosztów działalności Subfunduszu, o których mowa w art. 249 ust. 1 Statutu. W przypadku jeżeli koszty działalności Subfunduszu, o których mowa w art. 249 ust. 1 Statutu przekroczą 2%, Towarzystwo pokrywa je ze środków własnych;
 - 2) w przypadku Jednostek Uczestnictwa kategorii H: 2% rocznie.
2. Wynagrodzenie naliczane jest w każdym Dniu Wyceny i za każdy dzień roku liczonego jako 365 lub 366 dni w przypadku gdy rok kalendarzowy ma 366 dni, od średniej Wartości Aktywów Netto Subfunduszu przypadającej na daną kategorię Jednostek Uczestnictwa z poprzedniego Dnia Wyceny.
3. Wynagrodzenie pobierane jest miesięcznie i przekazywane ze środków Subfunduszu, w terminie do 15 dnia następnego miesiąca.

Rozdział XXXVII. Akcje: 5

Art. 251. Cel inwestycyjny Akcje: 5

1. Celem inwestycyjnym Subfunduszu jest długoterminowy wzrost wartości Aktywów Subfunduszu w wyniku wzrostu wartości lokat.
2. Subfundusz nie gwarantuje osiągnięcia celu inwestycyjnego.

Art. 252. Rodzaje lokat dokonywanych przez Akcje: 5

1. Fundusz lokując Aktywa Subfunduszu przestrzega zasad i ograniczeń wynikających ze Statutu i Ustawy.
2. Fundusz lokuje Aktywa Subfunduszu w następujące kategorie lokat:
 - 1) akcje, warranty subskrypcyjne, prawa do akcji, prawa poboru, kwity depozytowe, na zasadach określonych w ust. 3,
 - 2) listy zastawne, Instrumenty Rynku Pieniężnego oraz dłużne papiery wartościowe, za które na potrzeby Statutu, uznaje się:
 - a) bony skarbowe i obligacje skarbowe o zmiennym i stałym oprocentowaniu,

- b) obligacje emitowane przez podmioty inne niż Skarb Państwa (w tym, gwarantowane przez Skarb Państwa oraz obligacje zamienne na akcje),
- c) papiery wartościowe i Instrumenty Rynku Pieniężnego dopuszczone do obrotu na następujących rynkach zorganizowanych w państwach należących do OECD innych niż Rzeczpospolita Polska i państwo członkowskie: Australian Securities Exchange, Canadian National Stock Exchange, Tokyo Stock Exchange, Osaka Securities Exchange, Korea Exchange, Mexican Stock Exchange, New Zealand Exchange, Oslo Stock Exchange, SIX Swiss Exchange, Borsa Istanbul, Turkich Derivatives Exchange, New York Stock Exchange, Nasdaq (NASD), Amex (American Stock Exchange) oraz CBOT (Chicago Board of Trade) oraz w następujących państwach nienależących do OECD: Serbia – po uzyskaniu stosownej zgody Komisji udzielonej na podstawie art. 93 ust. 2 Ustawy,.
- d) papiery wartościowe i Instrumenty Rynku Pieniężnego dopuszczone do obrotu na rynku zorganizowanym London Stock Exchange (LSE) – od dnia następującego po dniu, w którym upłynął okres przejściowy, o którym mowa w art. 1 ustawy z dnia 19 lipca 2019 r. o okresie przejściowym, o którym mowa w Umowie o wystąpieniu Zjednoczonego Królestwa Wielkiej Brytanii i Irlandii Północnej z Unii Europejskiej i Europejskiej Wspólnoty Energii Atomowej (Dz. U. z 2019 r. poz. 1516).

Lokaty w wymienione wyżej instrumenty dokonywane są na zasadach określonych w ust. 3.

- 3) Instrumenty Pochodne, w tym Niewystandaryzowane Instrumenty Pochodne, na zasadach określonych w ust. 4 - 8,
 - 4) jednostki uczestnictwa oraz tytuły uczestnictwa emitowane przez fundusze zagraniczne lub instytucje wspólnego inwestowania mające siedzibę za granicą, na zasadach określonych w ust. 9,
 - 5) depozyty bankowe, na zasadach określonych w ust. 10.
3. Dokonując lokat w kategorii lokat, o których mowa w ust. 2 pkt 1) i 2), Fundusz lokuje Aktywa Subfunduszu w:
- 1) papiery wartościowe emitowane, poręczone lub gwarantowane przez Skarb Państwa lub Narodowy Bank Polski,
 - 2) papiery wartościowe i Instrumenty Rynku Pieniężnego dopuszczone do obrotu na rynku regulowanym na terytorium Rzeczypospolitej Polskiej lub w państwie członkowskim lub na rynku zorganizowanym niebędącym rynkiem regulowanym w Rzeczypospolitej Polskiej lub innym państwie członkowskim,
 - 3) papiery wartościowe i Instrumenty Rynku Pieniężnego dopuszczone do obrotu na następujących rynkach zorganizowanych w państwach należących do OECD innych niż Rzeczpospolita Polska i państwo członkowskie: Australian Stock Exchange, Canadian Exchange Group, Tokyo Stock Exchange, Osaka Stock Exchange, Korean Exchange, Mexico Stock Exchange, New Zealand Exchange, Oslo Stock Exchange, Swiss Market Data, Swiss Exchange, Turkey Stock Exchange, New York Stock Exchange, Nasdaq (NASD), Amex (American Stock Exchange) oraz CBOT (Chicago Board of Trade) oraz w następujących państwach nienależących do OECD: Serbia i Chorwacja – po uzyskaniu stosownej zgody Komisji udzielonej na podstawie art. 93 ust. 2 Ustawy,
 - 3a) papiery wartościowe i Instrumenty Rynku Pieniężnego dopuszczone do obrotu na rynku zorganizowanym London Stock Exchange (LSE) – od dnia następującego po dniu, w którym upłynął okres przejściowy, o którym mowa w art. 1 ustawy z dnia 19 lipca 2019 r. o okresie przejściowym, o którym mowa w Umowie o wystąpieniu Zjednoczonego Królestwa Wielkiej Brytanii i Irlandii Północnej z Unii Europejskiej i Europejskiej Wspólnoty Energii Atomowej (Dz. U. z 2019 r. poz. 1516),
 - 4) papiery wartościowe i Instrumenty Rynku Pieniężnego będące przedmiotem oferty publicznej, jeżeli warunki emisji lub pierwszej oferty publicznej zakładają złożenie wniosku o dopuszczenie do obrotu na rynku regulowanym na terytorium Rzeczypospolitej Polskiej lub w państwie członkowskim, lub na rynkach zorganizowanych, o których mowa w pkt 3), w państwach należących do OECD, oraz gdy dopuszczenie do tego obrotu jest zapewnione w okresie nie dłuższym niż rok od dnia, w którym po raz pierwszy nastąpi zaoferowanie tych papierów lub instrumentów,

- 5) Instrumenty Rynku Pieniężnego inne niż określone w pkt 1) - 4), spełniające wymogi, o których mowa w art. 93 ust. 1 pkt 4) lit. a) – c) Ustawy lub których emitent spełnia te wymogi,
 - 6) papiery wartościowe i Instrumenty Rynku Pieniężnego, inne niż określone w pkt 1) – 5), z tym że łączna wartość tych lokat nie może przewyższyć 10% wartości Aktywów Subfunduszu.
4. Z zastrzeżeniem ust. 5, Fundusz, na rachunek Subfunduszu może inwestować w następujące rodzaje Instrumentów Pochodnych, w tym Niewystandaryzowanych Instrumentów Pochodnych, zarówno w celu ograniczenia ryzyka inwestycyjnego jak i w celu zapewnienia sprawnego zarządzania portfelem inwestycyjnym:
- 1) kontrakty terminowe, gdzie instrumentem bazowym może być indeks giełdowy, papiery wartościowe, Instrumenty Rynku Pieniężnego, kursy walut, stopa procentowa,
 - 2) opcje, gdzie instrumentem bazowym może być indeks giełdowy, papiery wartościowe, Instrumenty Rynku Pieniężnego, kursy walut, stopa procentowa,
 - 3) transakcje wymiany walut, papierów wartościowych, Instrumentów Rynku Pieniężnego i indeksów giełdowych.
5. Fundusz, działając na rachunek Subfunduszu, przy zawieraniu umów mających za przedmiot Instrumenty Pochodne kieruje się następującymi kryteriami:
- 1) płynności,
 - 2) ceny,
 - 3) dostępności,
 - 4) zgodności ze strategią i celem inwestycyjnym,
 - 5) dopasowanie charakterystyki Instrumentu Pochodnego do polityki inwestycyjnej oraz instrumentów finansowych znajdujących się w portfelu inwestycyjnym Subfunduszu.
6. Instrumenty, o których mowa w ust. 4 mogą być wykorzystane z uwzględnieniem celu inwestycyjnego Subfunduszu w następujących sytuacjach i dla osiągnięcia poniższych celów:
- 1) jeśli na podstawie analizy rynku lub z powodu istotnych wydarzeń gospodarczych według oceny zarządzającego istnieje znaczące ryzyko wzrostu wartości papierów wartościowych – w celu zabezpieczenia ceny nabycia papierów wartościowych,
 - 2) jeśli na podstawie analizy rynku lub z powodu istotnych wydarzeń gospodarczych według oceny zarządzającego istnieje znaczące ryzyko spadku wartości inwestycji w wyniku spadku kursu waluty, w której dokonywane są inwestycje – w celu ograniczenia tego ryzyka,
 - 3) jeśli koszt nabycia i utrzymywania Instrumentu Pochodnego jest niższy niż koszt nabycia i utrzymania instrumentu bazowego,
 - 4) jeśli na podstawie analizy rynku lub z powodu istotnych wydarzeń gospodarczych, według oceny zarządzającego istnieje znaczące ryzyko spadku wartości inwestycji w wyniku zmiany stopy procentowej, w celu ograniczenia tego ryzyka, z zastrzeżeniem, że nie będą wykorzystywane do zamiany aktywa utrzymywane na zaspokojenie bieżących zobowiązań Subfunduszu.
7. Fundusz, działając na rachunek Subfunduszu, może zawierać transakcje, których przedmiotem są Instrumenty Pochodne, w tym Niewystandaryzowane Instrumenty Pochodne, pod warunkiem że:
- 1) takie Instrumenty Pochodne, za wyjątkiem Niewystandaryzowanych Instrumentów Pochodnych, są przedmiotem obrotu:
 - a) na rynku regulowanym w Rzeczypospolitej Polskiej lub państwie członkowskim, lub

- b) na rynkach zorganizowanych, o których mowa w ust. 3 pkt 3) w państwach należących do OECD,
 - b¹) na rynku zorganizowanym, o którym mowa w ust. 3 pkt 3a) – od dnia wskazanego w tym postanowieniu, lub
 - c) na następującym rynku zorganizowanym w państwie nienależących do OECD: Belgrade Stock Exchange – po uzyskaniu stosownej zgody Komisji udzielonej na podstawie art. 93 ust. 2 Ustawy,
- 2) utrzymuje taką część Aktywów Funduszu, działając na rachunek Subfunduszu, która pozwala na realizację transakcji. Aktywa te obejmują w szczególności papiery wartościowe, Instrumenty Rynku Pieniężnego i inne prawa majątkowe – w przypadku, gdy transakcja przewiduje fizyczną dostawę tych papierów wartościowych, Instrumentów Rynku Pieniężnego lub innych praw majątkowych albo środki pieniężne lub płynne papiery wartościowe – w przypadku, gdy transakcja przewiduje rozliczenie pieniężne.
8. Fundusz, działając na rachunek Subfunduszu, może zawierać umowy, których przedmiotem są Niewystandaryzowane Instrumenty Pochodne, pod warunkiem że:
- 1) stroną transakcji jest:
 - a) podmiot z siedzibą w Rzeczypospolitej Polskiej lub państwie członkowskim, albo
 - b) podmiot z siedzibą w państwie należącym do OECD innym niż państwo członkowskie, podlegający nadzorowi właściwego organu nadzoru nad rynkiem finansowym lub kapitałowym w tym państwie, lub podmiot z siedzibą w Serbii – po uzyskaniu stosownej zgody Komisji udzielonej na podstawie art. 93 ust. 2 Ustawy,
 - 2) instrumenty te podlegają codziennie możliwej do zweryfikowania wycenie według wartości godziwej,
 - 3) instrumenty te mogą zostać w dowolnym czasie sprzedane lub pozycja w nich zajęta może być w dowolnym czasie zlikwidowana lub zamknięta przez transakcję równoważącą,
 - 4) bazę dla tych instrumentów stanowią:
 - a) indeksy giełdowe,
 - b) dłużne papiery wartościowe lub Instrumenty Rynku Pieniężnego,
 - c) kursy walut - w związku z dokonywaniem lokat na zagranicznych rynkach regulowanych lub zorganizowanych,
 - d) stopy procentowe - w związku z dokonywaniem lokat w depozyty, dłużne papiery wartościowe, Instrumenty Rynku Pieniężnego i w związku z Aktywami utrzymywanymi na zaspokojenie bieżących zobowiązań Subfunduszu.
9. Fundusz, działając na rachunek Subfunduszu, może nabywać:
- 1) jednostki uczestnictwa innych funduszy inwestycyjnych otwartych mających siedzibę na terytorium Rzeczypospolitej Polskiej,
 - 2) tytuły uczestnictwa emitowane przez fundusze zagraniczne,
 - 3) tytuły uczestnictwa emitowane przez instytucje wspólnego inwestowania mające siedzibę za granicą, jeżeli
 - a) instytucje te oferują publicznie tytuły uczestnictwa i umarzają je na żądanie uczestnika,
 - b) instytucje te podlegają nadzorowi właściwego organu nadzoru nad rynkiem finansowym lub kapitałowym państwa członkowskiego lub państwa należącego do OECD oraz zapewniona jest, na zasadzie wzajemności, współpraca Komisji z tym organem,

- c) ochrona posiadaczy tytułów uczestnictwa tych instytucji jest taka sama jak posiadaczy jednostek uczestnictwa funduszy inwestycyjnych otwartych, w szczególności instytucje te stosują ograniczenia inwestycyjne co najmniej takie, jak określone w Rozdziale 1 Działu V Ustawy,
 - d) instytucje te są obowiązane do sporządzania rocznych i półrocznych sprawozdań finansowych
- pod warunkiem, że nie więcej niż 10% wartości aktywów tych funduszy inwestycyjnych otwartych, funduszy zagranicznych lub instytucji może być, zgodnie z ich statutem lub regulaminem, zainwestowana łącznie w jednostki uczestnictwa innych funduszy inwestycyjnych otwartych oraz tytuły uczestnictwa innych funduszy zagranicznych i instytucji wspólnego inwestowania.
10. Fundusz, działając na rachunek Subfunduszu, może lokować swoje Aktywa w depozyty w bankach krajowych, instytucjach kredytowych, a także za zgodą Komisji w bankach zagranicznych, o terminie zapadalności nie dłuższym niż rok płatne na każde żądanie lub które można wycofać przed terminem zapadalności.
11. Fundusz, działając na rachunek Subfunduszu, może udzielać innym podmiotom pożyczek, których przedmiotem są zdematerializowane papiery wartościowe, na zasadach określonych w Ustawie.
12. Fundusz utrzymuje, wyłącznie w zakresie niezbędnym do zaspokojenia zobowiązań Subfunduszu, część Aktywów Subfunduszu na rachunkach bankowych.

Art. 253. Zasady dywersyfikacji lokat i inne ograniczenia inwestycyjne

1. Fundusz lokuje co najmniej 60% wartości Aktywów Subfunduszu łącznie w następujące kategorie lokat:
- 1) akcje, warranty subskrypcyjne, prawa do akcji, prawa poboru, kwity depozytowe,
 - 2) jednostki uczestnictwa innych funduszy inwestycyjnych otwartych mających siedzibę na terytorium Rzeczypospolitej Polskiej, oraz subfunduszy wyodrębnionych w ramach tych funduszy,
 - 3) tytuły uczestnictwa funduszy zagranicznych lub instytucji wspólnego inwestowania, o której mowa w art. 252 ust. 9 Statutu oraz subfunduszy wyodrębnionych w ramach tych funduszy lub instytucji;
- przy czym w przypadkach, o których mowa w pkt 2) i 3) fundusze, instytucje lub subfundusze powinny dokonywać swoich lokat w akcje.
- W pozostałej części, nie zainwestowanej w kategorie lokat określone powyżej, Fundusz, działając na rachunek Subfunduszu może inwestować swoje Aktywa w inne kategorie lokat wymienione w art. 252 ust. 2 Statutu, przy czym lokaty te nie będą stanowić więcej niż 40% Aktywów Subfunduszu.
2. Z zastrzeżeniem ustępów poniższych, do 5% wartości Aktywów Subfunduszu może być lokowane w papiery wartościowe lub Instrumenty Rynku Pieniężnego wyemitowane przez jeden podmiot.
3. Fundusz, działając na rachunek Subfunduszu, może lokować od 5% do 10% wartości Aktywów Subfunduszu w papiery wartościowe lub Instrumenty Rynku Pieniężnego wyemitowane przez jeden podmiot, jeżeli łączna wartość takich lokat nie przekroczy 40% wartości Aktywów Subfunduszu.
4. Postanowień ust. 2 i 3 nie stosuje się do depozytów i transakcji, których przedmiotem są Niewystandaryzowane Instrumenty Pochodne, zawieranych z podmiotami podlegającymi nadzorowi właściwego organu nadzoru nad rynkiem finansowym.
5. Podmioty należące do grupy kapitałowej w rozumieniu Ustawy o rachunkowości, dla której jest sporządzane skonsolidowane sprawozdanie finansowe, traktuje się, do celu stosowania limitów inwestycyjnych, jako jeden podmiot.
6. Fundusz, działając na rachunek Subfunduszu, może lokować do 20 % wartości Aktywów Subfunduszu łącznie w papiery wartościowe lub Instrumenty Rynku Pieniężnego wyemitowane przez podmioty należące do grupy

kapitałowej, o której mowa w ust. 5. W przypadku, o którym mowa w zdaniu poprzednim, Fundusz, działając na rachunek Subfunduszu, nie może lokować więcej niż 10% wartości Aktywów Subfunduszu w papiery wartościowe lub Instrumenty Rynku Pieniężnego wyemitowane przez jeden podmiot należący do grupy kapitałowej.

7. Fundusz, działając na rachunek Subfunduszu, może lokować do 35% wartości Aktywów Subfunduszu w papiery wartościowe emitowane przez Skarb Państwa, Narodowy Bank Polski, jednostkę samorządu terytorialnego, państwo członkowskie, jednostkę samorządu terytorialnego państwa członkowskiego, państwo należące do OECD lub międzynarodową instytucję finansową, której członkiem jest Rzeczpospolita Polska lub co najmniej jedno państwo członkowskie.
8. Fundusz, działając na rachunek Subfunduszu, może lokować do 35% wartości Aktywów Subfunduszu w papiery wartościowe poręczone lub gwarantowane przez podmioty, o których mowa w ust. 7 powyżej, przy czym łączna wartość lokat w papiery wartościowe lub Instrumenty Rynku Pieniężnego wyemitowane przez podmiot, którego papiery wartościowe są poręczane lub gwarantowane, depozytów w tym podmiocie oraz wartość ryzyka kontrahenta wynikająca z transakcji, których przedmiotem są Niewystandaryzowane Instrumenty Pochodne, zawartych z tym podmiotem nie może przekroczyć 35% wartości Aktywów Subfunduszu.
9. Ograniczeń wskazanych w ust. 7 i 8 powyżej nie stosuje się do papierów wartościowych emitowanych, poręczanych lub gwarantowanych przez:
 - 1) Skarb Państwa albo Narodowy Bank Polski,
 - 2) następujące kraje należące do Unii Europejskiej lub OECD: Australia, Austria, Belgia, Bułgaria, Czechy, Cypr, Dania, Estonia, Finlandia, Francja, Grecja, Hiszpania, Holandia, Irlandia, Islandia, Japonia, Kanada, Korea Południowa, Litwa, Luksemburg, Łotwa, Malta, Meksyk, Niemcy, Norwegia, Nowa Zelandia, Polska, Portugalia, Rumunia, Słowacja, Słowenia, Stany Zjednoczone, Szwajcaria, Szwecja, Turcja, Węgry, Wielka Brytania, Włochy.
 - 3) następujące międzynarodowe instytucje finansowe: Europejski Bank Inwestycyjny i Bank Światowy (Międzynarodowy Bank Odbudowy i Rozwoju).
10. W przypadku, o którym mowa w ust. 9, Fundusz, działając na rachunek Subfunduszu, jest obowiązany dokonywać lokat w papiery wartościowe co najmniej sześciu różnych emisji, z tym że wartość lokaty w papiery żadnej z tych emisji nie może przewyższać 30% wartości Aktywów Subfunduszu.
11. Fundusz, działając na rachunek Subfunduszu, nie może lokować więcej niż 20 % wartości Aktywów w jednostki uczestnictwa jednego funduszu inwestycyjnego otwartego lub tytułów uczestnictwa funduszu zagranicznego lub tytułów uczestnictwa instytucji wspólnego inwestowania, o których mowa w art. 252 ust. 9, a jeżeli ten fundusz inwestycyjny otwarty, fundusz zagraniczny lub instytucja wspólnego inwestowania jest funduszem z wydzielonymi subfunduszami lub funduszem lub instytucją składającą się z subfunduszy i każdy z subfunduszy stosuje inną politykę inwestycyjną - więcej niż 20 % wartości Aktywów w jednostki uczestnictwa lub tytuły uczestnictwa jednego subfunduszu.

Art. 254. Kryteria doboru lokat

1. Podstawowym kryterium doboru lokat przez Fundusz, działający na rachunek Subfunduszu, jest dążenie do osiągnięcia celu inwestycyjnego Subfunduszu poprzez uzyskanie odpowiedniej stopy zwrotu z Aktywów Subfunduszu przy zachowaniu założonej płynności.
2. Lokaty Subfunduszu w akcje i inne papiery wartościowe są dokonywane przede wszystkim na podstawie analizy fundamentalnej, w szczególności w przypadku papierów o charakterze udziałowym podstawowymi kryteriami będzie określenie rynkowych i technologicznych przewag firm oraz jakości zarządzania przedsiębiorstwem. Na potrzeby art. 254 – 256 Statutu pojęciem „papiery wartościowe o charakterze udziałowym” określa się papiery wartościowe inkorporujące, obok praw o charakterze majątkowym, również prawa o charakterze korporacyjnym.

3. W celu zapewnienia płynności środki Subfunduszu są utrzymywane na rachunkach bankowych, o niskim ryzyku niewypłacalności, oraz są lokowane w krótkoterminowe papiery wartościowe, Instrumenty Rynku Pieniężnego emitowane przez emitentów o minimalnym ryzyku niewypłacalności.
4. Fundusz, działający na rachunek Subfunduszu, przy zawieraniu umów mających za przedmiot kategorie lokat wymienione w Art. 252 ust. 2 pkt 2) Statutu kieruje się w szczególności następującymi kryteriami:
 - 1) płynności,
 - 2) ceny,
 - 3) dostępności,
 - 4) zgodności ze strategią i celem inwestycyjnym,
 - 5) ryzykiem kredytowym,
 - 6) wyceny,
 - 7) konkurencyjności rentowności w porównaniu do alternatywnych instrumentów finansowych dostępnych na rynku.
5. Podstawowe kryteria doboru lokat w odniesieniu do lokat wskazanych w Art. 252 ust. 2 pkt. 3) Statutu określone są w Art. 252 ust. 5 i ust. 6 Statutu.
6. Inwestycje w jednostki uczestnictwa oraz tytuły uczestnictwa emitowane przez fundusze zagraniczne lub instytucje wspólnego inwestowania mające siedzibę za granicą dokonywane będą:
 - 1) przy uwzględnieniu kryteriów doboru lokat wskazanych w ust. 4 w odniesieniu do funduszy i instytucji wspólnego inwestowania o charakterze akcyjnym,
 - 2) przy uwzględnieniu kryteriów doboru lokat wskazanych w ust. 5 w odniesieniu do funduszy i instytucji wspólnego inwestowania o charakterze dłużnym.

Art. 255. Pożyczki i kredyty

Fundusz działający na rachunek Subfunduszu, może zaciągać, wyłącznie w bankach krajowych lub instytucjach kredytowych, pożyczki i kredyty, o terminie spłaty do roku, w łącznej wysokości nie przekraczającej 10% Wartości Aktywów Netto Subfunduszu w chwili zawarcia umowy pożyczki lub kredytu.

Art. 256. Wysokość minimalnych wpłat tytułem nabycia Jednostek Uczestnictwa Subfunduszu

1. Pierwsza i każda następna wpłata środków pieniężnych na nabycie Jednostek Uczestnictwa Subfunduszu powinna wynosić nie mniej niż 100 złotych, każda następna wpłata Uczestnika Funduszu - nie mniej niż 100 złotych. Fundusz może określić niższą pierwszą i kolejną minimalną wpłatę, nie niższą jednak niż 20 złotych, a osoby uczestniczące w pracowniczych programach emerytalnych, Uczestników IKE lub Uczestników IKZE lub Specjalistycznych Planach Inwestycyjnych Fundusz może zwolnić z obowiązku dokonania minimalnej wpłaty.
2. W przypadku gromadzenia oszczędności na IKE minimalna wysokość pierwszej wpłaty wynosi 3000 złotych, przy czym Umowa o prowadzenie IKE może przewidywać niższą minimalną wysokość pierwszej wpłaty. W przypadku gromadzenia oszczędności na IKZE minimalna wysokość pierwszej wpłaty wynosi 3000 złotych, przy czym Umowa o prowadzenie IKZE może przewidywać niższą minimalną wysokość pierwszej wpłaty.

3. Wpłaty i wypłaty środków pieniężnych w związku ze zbywaniem i odkupywaniem Jednostek Uczestnictwa dokonywane są w złotych.

Art. 257. Maksymalne wysokości opłat

1. Wysokość opłaty manipulacyjnej pobieranej przy zbywaniu Jednostek Uczestnictwa kategorii A Subfunduszu nie może przekroczyć 5% środków wpłacanych na nabycie Jednostek Uczestnictwa. Wysokość stawki opłaty manipulacyjnej może być zależna od wartości środków wpłacanych w celu nabycia Jednostek Uczestnictwa i wartości Jednostek Uczestnictwa należących już do Uczestnika oraz od sposobu dokonania wpłaty na nabycie Jednostek Uczestnictwa. Przy zbywaniu Jednostek Uczestnictwa Subfunduszu innych kategorii niż wskazana powyżej nie są pobierane opłaty manipulacyjne.
2. Z zastrzeżeniem art. 27 ust. 4 Statutu, opłata za otwarcie Subrejstru ustalana jest przez Towarzystwo i nie może być wyższa niż 1000 złotych.
3. Wysokość opłaty manipulacyjnej pobieranej przy odkupywaniu Jednostek Uczestnictwa Subfunduszu kategorii A nie może przekroczyć 5% wypłacanych środków przez Uczestnika w wyniku odkupienia Jednostek Uczestnictwa. Przy odkupywaniu Jednostek Uczestnictwa Subfunduszu innych kategorii niż wskazana powyżej nie są pobierane opłaty manipulacyjne

Art. 258. Pokrywanie kosztów Subfunduszu

1. Towarzystwo z własnych środków, w tym Wynagrodzenia Towarzystwa, pokrywa wszelkie koszty Subfunduszu, za wyjątkiem kosztów wskazanych w ust. 2 i 3. Towarzystwo pokrywa także koszty wskazane w ust. 5 przekraczające przewidziany limit. Towarzystwo może również w odniesieniu do Subfunduszu podjąć decyzje o pokrywaniu określonych kosztów wskazanych w ust. 2 i 3 obciążających Subfundusz z własnych środków, w całości lub części przez czas oznaczony lub nieoznaczony.
2. Oprócz Wynagrodzenia Towarzystwa Aktywa Subfunduszu obciążają następujące koszty nielimitowane:
 - 1) koszty prowizji maklerskich i opłat związanych z nabywaniem i zbywaniem instrumentów finansowych,
 - 2) prowizje i opłaty związane z obsługą i spłatą zaciągniętych pożyczek i kredytów bankowych,
 - 3) podatki i inne obciążenia nałożone przez właściwe organy państwowe w związku z działalnością Funduszu,
 - 4) opłaty za zezwolenia i opłaty rejestracyjne.
 - 5) koszty postępowań sądowych, zabezpieczających, egzekucyjnych lub administracyjnych, które mogą być prowadzone w celu realizacji świadczeń wynikających z wierzytelności Funduszu, w tym w szczególności opłaty i koszty sądowe.
3. Oprócz Wynagrodzenia Towarzystwa Aktywa Subfunduszu obciążają następujące koszty, pokrywane przez Fundusz w wysokości nie wyższej niż podane niżej limity określone w skali roku:
 - 1) koszty opłat i prowizji bankowych, w tym prowizji i opłat za przechowywanie papierów wartościowych, za prowadzenie rachunków bankowych oraz inne koszty usług Depozytariusza ponoszone przez Fundusz, takich jak koszty prowadzenia rejestru Aktywów Subfunduszu, weryfikacji wyceny Wartości Aktywów Netto na Jednostkę Uczestnictwa, do wysokości 0,2% Wartości Aktywów Netto Subfunduszu rocznie,
 - 2) koszty usług Agenta Transferowego do wysokości 0,3% Wartości Aktywów Netto Subfunduszu rocznie,

- 3) koszty usług podmiotu uprawnionego do badania sprawozdań finansowych do wysokości 0,2% Wartości Aktywów Netto Subfunduszu rocznie,
 - 4) koszty dokonywania ogłoszeń i publikacji materiałów związanych z działalnością Subfunduszu, w szczególności wymaganych przepisami prawa i Statutu, druku prospektu i sprawozdań finansowych, przygotowania i druku materiałów informacyjnych do wysokości 0,5% Wartości Aktywów Netto Subfunduszu rocznie,
 - 5) koszty prowadzenia ksiąg rachunkowych, w tym koszty oprogramowania służącego do wyceny Aktywów Subfunduszu, koszty wynagrodzenia za wycenę Aktywów Subfunduszu oraz ustalanie Wartości Aktywów Netto i Wartości Aktywów Netto na Jednostkę Uczestnictwa Subfunduszu, do wysokości 0,1% Wartości Aktywów Netto Subfunduszu rocznie.
4. Koszty, o których mowa w ust. 2 i 3, pokrywane są przez Subfundusz w takim zakresie w jakim dotyczą proporcjonalnie składników Aktywów Subfunduszu, chyba że koszty te związane są wyłącznie z funkcjonowaniem Subfunduszu, wówczas pokrywa je w całości Subfundusz.
 5. Jeżeli obowiązek pokrycia kosztów, o których mowa w ust. 2 lub 3 obciąża kilka Subfunduszy łącznie i nie można ustalić części, która obciąża Subfundusz, partycypację Subfunduszu w tych kosztach oblicza się na podstawie stosunku Wartości Aktywów Netto Subfunduszu do sumy Wartości Aktywów Netto wszystkich Subfunduszy, na których ciąży obowiązek pokrycia tych kosztów.
 6. Jeżeli obowiązek pokrycia kosztów, o których mowa w ust. 2 lub 3 obciąża Fundusz w całości i nie można ustalić części, która obciąża Subfundusz, partycypację Subfunduszu w tych kosztach oblicza się na podstawie stosunku Wartości Aktywów Netto tego Subfunduszu do Wartości Aktywów Netto Funduszu.
 7. Wartość Aktywów Netto Funduszu, Wartość Aktywów Netto Subfunduszu i innych Subfunduszy, na potrzeby dokonywania obliczeń, o których mowa w ust. 3 powyżej, ustalana jest w Dniu Wyceny poprzedzającym dzień, w którym nastąpiło ujęcie w księgach rachunkowych Funduszu kosztów, o których mowa powyżej.
 8. Pokrycie kosztów, o których mowa w ust. 2 i 3 następuje w terminach wymagalności wynikających z umów na podstawie których te koszty są ponoszone lub w terminach określonych przepisami prawa.
 9. Wynagrodzenie likwidatora Subfunduszu stanowi koszt Subfunduszu. Wynagrodzenie likwidatora Subfunduszu nie będzie wyższe niż 100.000 zł. Inne niż wynagrodzenie likwidatora koszty likwidacji Subfunduszu, takie jak w szczególności koszty postępowań sądowych, koszty zbywania Aktywów Subfunduszu (to jest koszty ponoszone na rzecz podmiotów (organizacji), z których pośredniczenia w zbywaniu Aktywów Subfunduszu korzysta likwidator na mocy przepisów prawa lub innych regulacji których stroną jest Fundusz – w szczególności koszty prowizji maklerskich oraz prowizji i opłat za prowadzenie rachunków bankowych i rachunków papierów wartościowych), koszty ogłoszeń stanowią koszty nielimitowane Subfunduszu.
 10. Wynagrodzenie likwidatora Funduszu stanowi koszt Subfunduszu – w wysokości ustalonej na podstawie stosunku Wartości Aktywów Netto Subfunduszu do Wartości Aktywów Netto Funduszu. Wynagrodzenie likwidatora Funduszu nie będzie wyższe niż wynagrodzenie Towarzystwa za zarządzenie Subfunduszem. Inne niż wynagrodzenie likwidatora koszty likwidacji Funduszu, takie jak w szczególności koszty badania sprawozdań finansowych Funduszu, koszty postępowań sądowych, koszty zbywania Aktywów Funduszu (to jest koszty ponoszone na rzecz podmiotów (organizacji), z których pośredniczenia w zbywaniu Aktywów Funduszu korzysta na mocy przepisów prawa lub innych regulacji których stroną jest Fundusz – w szczególności koszty prowizji maklerskich oraz prowizji i opłat za prowadzenie rachunków bankowych i rachunków papierów wartościowych),

koszty ogłoszeń stanowią koszty nielimitowane Subfunduszu i będą pokrywane zgodnie z zasadami określonymi w ust. 4 – 8 powyżej.

11. (skreślony)

12. (skreślony)

Art. 259. Wynagrodzenie Towarzystwa za zarządzanie Subfunduszem

1. Towarzystwo jest uprawnione do pobierania wynagrodzenia za zarządzanie Subfunduszem w wysokości do:

- 1) w przypadku Jednostek Uczestnictwa kategorii A: 2% rocznie, z którego nie więcej niż 2% przeznaczane jest na pokrycie kosztów działalności Subfunduszu, o których mowa w art. 258 ust. 1 Statutu. W przypadku jeżeli koszty działalności Subfunduszu, o których mowa w art. 258 ust. 1 Statutu przekroczą 2%, Towarzystwo pokrywa je ze środków własnych;
 - 2) w przypadku Jednostek Uczestnictwa kategorii H: 2% rocznie.
2. Wynagrodzenie naliczane jest w każdym Dniu Wyceny i za każdy dzień roku liczonego jako 365 lub 366 dni w przypadku gdy rok kalendarzowy ma 366 dni, od średniej Wartości Aktywów Netto Subfunduszu przypadającej na daną kategorię Jednostek Uczestnictwa z poprzedniego Dnia Wyceny.
3. Wynagrodzenie pobierane jest miesięcznie i przekazywane ze środków Subfunduszu, w terminie do 15 dnia następnego miesiąca.

Rozdział XXXVIII. Mieszany: 1

Art. 260. Cel inwestycyjny Mieszany: 1

1. Celem inwestycyjnym Subfunduszu jest długoterminowy wzrost wartości Aktywów Subfunduszu w wyniku wzrostu wartości lokat.
2. Subfundusz nie gwarantuje osiągnięcia celu inwestycyjnego.

Art. 261. Rodzaje lokat dokonywanych przez Mieszany: 1

1. Fundusz lokując Aktywa Subfunduszu przestrzega zasad i ograniczeń wynikających ze Statutu i Ustawy.
2. Fundusz lokuje Aktywa Subfunduszu w następujące kategorie lokat:
 - 1) akcje, warranty subskrypcyjne, prawa do akcji, prawa poboru, kwity depozytowe, na zasadach określonych w ust. 3,
 - 2) listy zastawne, dłużne papiery wartościowe oraz Instrumenty Rynku Pieniężnego na zasadach określonych w ust. 3,
 - 3) Instrumenty Pochodne, w tym Niewystandaryzowane Instrumenty Pochodne, na zasadach określonych w ust. 4 - 8,

- 4) jednostki uczestnictwa oraz tytuły uczestnictwa emitowane przez fundusze zagraniczne lub instytucje wspólnego inwestowania mające siedzibę za granicą, na zasadach określonych w ust. 9,
 - 5) depozyty bankowe, na zasadach określonych w ust. 10.
3. Dokonując lokat w kategorii lokat, o których mowa w ust. 2 pkt 1) i 2), Fundusz lokuje Aktywa Subfunduszu w:
- 1) papiery wartościowe emitowane, poręczone lub gwarantowane przez Skarb Państwa lub Narodowy Bank Polski,
 - 2) papiery wartościowe i Instrumenty Rynku Pieniężnego dopuszczone do obrotu na rynku regulowanym na terytorium Rzeczypospolitej Polskiej lub w państwie członkowskim lub na rynku zorganizowanym niebędącym rynkiem regulowanym w Rzeczypospolitej Polskiej lub innym państwie członkowskim,
 - 3) papiery wartościowe i Instrumenty Rynku Pieniężnego dopuszczone do obrotu na następujących rynkach zorganizowanych w państwach należących do OECD innych niż Rzeczpospolita Polska i państwo członkowskie: Australian Securities Exchange, Canadian National Stock Exchange, Tokyo Stock Exchange, Osaka Securities Exchange, Korea Exchange, Mexican Stock Exchange, New Zealand Exchange, Oslo Stock Exchange, SIX Swiss Exchange, Borsa Istanbul, Turckich Derivatives Exchange, New York Stock Exchange, Nasdaq (NASD), Amex (American Stock Exchange) oraz CBOT (Chicago Board of Trade) oraz w następujących państwach nienależących do OECD: Serbia – po uzyskaniu stosownej zgody Komisji udzielonej na podstawie art. 93 ust. 2 Ustawy,
 - 3a) papiery wartościowe i Instrumenty Rynku Pieniężnego dopuszczone do obrotu na rynku zorganizowanym London Stock Exchange (LSE) – od dnia następującego po dniu, w którym upłynął okres przejściowy, o którym mowa w art. 1 ustawy z dnia 19 lipca 2019 r. o okresie przejściowym, o którym mowa w Umowie o wystąpieniu Zjednoczonego Królestwa Wielkiej Brytanii i Irlandii Północnej z Unii Europejskiej i Europejskiej Wspólnoty Energii Atomowej (Dz. U. z 2019 r. poz. 1516),
 - 4) papiery wartościowe i Instrumenty Rynku Pieniężnego będące przedmiotem oferty publicznej, jeżeli warunki emisji lub pierwszej oferty publicznej zakładają złożenie wniosku o dopuszczenie do obrotu na rynku regulowanym na terytorium Rzeczypospolitej Polskiej lub w państwie członkowskim, lub na rynkach zorganizowanych, o których mowa w pkt 3), w państwach należących do OECD, oraz gdy dopuszczenie do tego obrotu jest zapewnione w okresie nie dłuższym niż rok od dnia, w którym po raz pierwszy nastąpi zaoferowanie tych papierów lub instrumentów,
 - 5) Instrumenty Rynku Pieniężnego inne niż określone w pkt 1) - 4), spełniające wymogi, o których mowa w art. 93 ust. 1 pkt 4) lit. a) – c) Ustawy lub których emitent spełnia te wymogi,
 - 6) papiery wartościowe i Instrumenty Rynku Pieniężnego, inne niż określone w pkt 1) – 5), z tym że łączna wartość tych lokat nie może przewyższyć 10% wartości Aktywów Subfunduszu.
4. Z zastrzeżeniem ust. 5, Fundusz, na rachunek Subfunduszu może inwestować w następujące rodzaje Instrumentów Pochodnych, w tym Niewystandaryzowanych Instrumentów Pochodnych, zarówno w celu ograniczenia ryzyka inwestycyjnego jak i w celu zapewnienia sprawnego zarządzania portfelem inwestycyjnym:
- 1) kontrakty terminowe, gdzie instrumentem bazowym może być indeks giełdowy, papiery wartościowe, Instrumenty Rynku Pieniężnego, kursy walut, stopa procentowa,
 - 2) opcje, gdzie instrumentem bazowym może być indeks giełdowy, papiery wartościowe, Instrumenty Rynku Pieniężnego, kursy walut, stopa procentowa,
 - 3) transakcje wymiany walut, papierów wartościowych, Instrumentów Rynku Pieniężnego i indeksów giełdowych.
5. Fundusz, działając na rachunek Subfunduszu, przy zawieraniu umów mających za przedmiot Instrumenty Pochodne kieruje się następującymi kryteriami:
- 1) płynności,

- 2) ceny,
 - 3) dostępności,
 - 4) zgodności ze strategią i celem inwestycyjnym,
 - 5) dopasowanie charakterystyki Instrumentu Pochodnego do polityki inwestycyjnej oraz instrumentów finansowych znajdujących się w portfelu inwestycyjnym Subfunduszu.
6. Instrumenty, o których mowa w ust. 4 mogą być wykorzystane z uwzględnieniem celu inwestycyjnego Subfunduszu w następujących sytuacjach i dla osiągnięcia poniższych celów:
- 1) jeśli na podstawie analizy rynku lub z powodu istotnych wydarzeń gospodarczych według oceny zarządzającego istnieje znaczące ryzyko wzrostu wartości papierów wartościowych – w celu zabezpieczenia ceny nabycia papierów wartościowych,
 - 2) jeśli na podstawie analizy rynku lub z powodu istotnych wydarzeń gospodarczych według oceny zarządzającego istnieje znaczące ryzyko spadku wartości inwestycji w wyniku spadku kursu waluty, w której dokonywane są inwestycje – w celu ograniczenia tego ryzyka,
 - 3) jeśli koszt nabycia i utrzymywania Instrumentu Pochodnego jest niższy niż koszt nabycia i utrzymania instrumentu bazowego.
 - 4) jeśli na podstawie analizy rynku lub z powodu istotnych wydarzeń gospodarczych, według oceny zarządzającego istnieje znaczące ryzyko spadku wartości inwestycji w wyniku zmiany stopy procentowej, w celu ograniczenia tego ryzyka, z zastrzeżeniem, że nie będą wykorzystywane do zamiany aktywa utrzymywane na zaspokojenie bieżących zobowiązań Subfunduszu.
7. Fundusz, działając na rachunek Subfunduszu, może zawierać transakcje, których przedmiotem są Instrumenty Pochodne, w tym Niewystandaryzowane Instrumenty Pochodne, pod warunkiem że:
- 1) takie Instrumenty Pochodne, za wyjątkiem Niewystandaryzowanych Instrumentów Pochodnych, są przedmiotem obrotu:
 - a) na rynku regulowanym w Rzeczypospolitej Polskiej lub państwie członkowskim, lub
 - b) na rynkach zorganizowanych, o których mowa w ust. 3 pkt 3) w państwach należących do OECD,
 - b¹) na rynku zorganizowanym, o którym mowa w ust. 3 pkt 3a) – od dnia wskazanego w tym postanowieniu, lub
 - c) na następującym rynku zorganizowanym w państwie nienależących do OECD: Belgrade Stock Exchange – po uzyskaniu stosownej zgody Komisji udzielonej na podstawie art. 93 ust. 2 Ustawy,
 - 2) utrzymuje taką część Aktywów Funduszu, działając na rachunek Subfunduszu, która pozwala na realizację transakcji. Aktywa te obejmują w szczególności papiery wartościowe, Instrumenty Rynku Pieniężnego i inne prawa majątkowe – w przypadku, gdy transakcja przewiduje fizyczną dostawę tych papierów wartościowych, Instrumentów Rynku Pieniężnego lub innych praw majątkowych albo środki pieniężne lub płynne papiery wartościowe – w przypadku, gdy transakcja przewiduje rozliczenie pieniężne.
8. Fundusz, działając na rachunek Subfunduszu, może zawierać umowy, których przedmiotem są Niewystandaryzowane Instrumenty Pochodne, pod warunkiem że:
- 1) stroną transakcji jest:
 - a) podmiot z siedzibą w Rzeczypospolitej Polskiej lub państwie członkowskim, albo
 - b) podmiot z siedzibą w państwie należącym do OECD innym niż państwo członkowskie, podlegający nadzorowi właściwego organu nadzoru nad rynkiem finansowym lub kapitałowym w tym państwie,

lub podmiot z siedzibą w Serbii – po uzyskaniu stosownej zgody Komisji udzielonej na podstawie art. 93 ust. 2 Ustawy,

- 2) instrumenty te podlegają codziennie możliwej do zweryfikowania wycenie według wartości godziwej,
 - 3) instrumenty te mogą zostać w dowolnym czasie sprzedane lub pozycja w nich zajęta może być w dowolnym czasie zlikwidowana lub zamknięta przez transakcję równoważącą,
 - 4) bazę dla tych instrumentów stanowią:
 - a) indeksy giełdowe,
 - b) dłużne papiery wartościowe lub Instrumenty Rynku Pieniężnego,
 - c) kursy walut - w związku z dokonywaniem lokat na zagranicznych rynkach regulowanych lub zorganizowanych,
 - d) stopy procentowe - w związku z dokonywaniem lokat w depozyty, dłużne papiery wartościowe, Instrumenty Rynku Pieniężnego i w związku z Aktywami utrzymywanymi na zaspokojenie bieżących zobowiązań Subfunduszu.
9. Fundusz, działając na rachunek Subfunduszu, może nabywać:
- 1) jednostki uczestnictwa innych funduszy inwestycyjnych otwartych mających siedzibę na terytorium Rzeczypospolitej Polskiej,
 - 2) tytuły uczestnictwa emitowane przez fundusze zagraniczne,
 - 3) tytuły uczestnictwa emitowane przez instytucje wspólnego inwestowania mające siedzibę za granicą, jeżeli:
 - a) instytucje te oferują publicznie tytuły uczestnictwa i umarzają je na żądanie uczestnika,
 - b) instytucje te podlegają nadzorowi właściwego organu nadzoru nad rynkiem finansowym lub kapitałowym państwa członkowskiego lub państwa należącego do OECD oraz zapewniona jest, na zasadzie wzajemności, współpraca Komisji z tym organem,
 - c) ochrona posiadaczy tytułów uczestnictwa tych instytucji jest taka sama jak posiadaczy jednostek uczestnictwa funduszy inwestycyjnych otwartych, w szczególności instytucje te stosują ograniczenia inwestycyjne co najmniej takie, jak określone w Rozdziale 1 Działu V Ustawy,
 - d) instytucje te są obowiązane do sporządzania rocznych i półrocznych sprawozdań finansowych
- pod warunkiem, że nie więcej niż 10% wartości aktywów tych funduszy inwestycyjnych otwartych, funduszy zagranicznych lub instytucji może być, zgodnie z ich statutem lub regulaminem, zainwestowana łącznie w jednostki uczestnictwa innych funduszy inwestycyjnych otwartych oraz tytuły uczestnictwa innych funduszy zagranicznych i instytucji wspólnego inwestowania.
10. Fundusz, działając na rachunek Subfunduszu, może lokować swoje Aktywa w depozyty w bankach krajowych, instytucjach kredytowych, a także za zgodą Komisji w bankach zagranicznych, o terminie zapadalności nie dłuższym niż rok płatne na każde żądanie lub które można wycofać przed terminem zapadalności.
11. Fundusz, działając na rachunek Subfunduszu, może udzielać innym podmiotom pożyczek, których przedmiotem są zdematerializowane papiery wartościowe, na zasadach określonych w Ustawie.
12. Fundusz utrzymuje, wyłącznie w zakresie niezbędnym do zaspokojenia zobowiązań Subfunduszu, część Aktywów Subfunduszu na rachunkach bankowych.

Art. 262. Zasady dywersyfikacji lokat i inne ograniczenia inwestycyjne

1. Subfundusz jest subfunduszem typu mieszanego, w którym środki pieniężne Uczestników będą lokowane w kategorii lokat wskazane w art. 261 Statutu. Subfundusz charakteryzuje się brakiem sztywnych zasad dywersyfikacji lokat.
2. Z zastrzeżeniem ustępów poniższych, do 5% wartości Aktywów Subfunduszu może być lokowane w papiery wartościowe lub Instrumenty Rynku Pieniężnego wyemitowane przez jeden podmiot.
3. Fundusz, działając na rachunek Subfunduszu, może lokować od 5% do 10% wartości Aktywów Subfunduszu w papiery wartościowe wyemitowane przez jeden podmiot lub Instrumenty Rynku Pieniężnego, jeżeli łączna wartość takich lokat nie przekroczy 40% wartości Aktywów Subfunduszu.
4. Postanowień ust. 2 i 3 nie stosuje się do depozytów i transakcji, których przedmiotem są Niewystandaryzowane Instrumenty Pochodne, zawieranych z podmiotami podlegającymi nadzorowi właściwego organu nadzoru nad rynkiem finansowym.
5. Fundusz, z zastrzeżeniem postanowień niniejszego ustępu i ust. 5a, nie może lokować więcej niż 25% Wartości Aktywów Funduszu w:
 - 1) listy zastawne wyemitowane przez jeden bank hipoteczny w rozumieniu ustawy z dnia 29 sierpnia 1997 r. o listach zastawnych i bankach hipotecznych (Dz. U. z 2003 r. Nr 99, poz. 919, ze zm.) lub
 - 2) dłużne papiery wartościowe wyemitowane przez jedną instytucję kredytową, która podlega szczególnemu nadzorowi publicznemu mającemu na celu ochronę posiadaczy tych papierów wartościowych, pod warunkiem, że kwoty uzyskane z emisji tych papierów wartościowych są inwestowane przez emitenta w aktywa, które w całym okresie do dnia wykupu zapewniają spełnienie wszystkich świadczeń pieniężnych wynikających z tych papierów wartościowych oraz w przypadku niewypłacalności emitenta zapewniają pierwszeństwo w odzyskaniu wszystkich świadczeń pieniężnych wynikających z tych papierów wartościowych.
- 5a. Suma lokat w papiery wartościowe, o których mowa w ust. 5, nie może przekraczać 80 % Wartości Aktywów Funduszu. Suma lokat w listy zastawne nie może przekraczać 80 % Wartości Aktywów Funduszu. Łączna wartość lokat w papiery wartościowe lub Instrumenty Rynku Pieniężnego wyemitowane przez ten sam bank hipoteczny, depozyty w tym podmiocie oraz wartość ryzyka kontrahenta wynikająca z transakcji, których przedmiotem są Niewystandaryzowane Instrumenty Pochodne, zawartych z tym samym bankiem, nie może przekroczyć 35 % Wartości Aktywów Funduszu.
6. Łączna wartość lokat w papiery wartościowe lub Instrumenty Rynku Pieniężnego wyemitowane przez jeden podmiot, depozyty w tym podmiocie oraz wartość ryzyka kontrahenta wynikająca z transakcji, których przedmiotem są Niewystandaryzowane Instrumenty Pochodne, zawartych z tym podmiotem nie może przekroczyć 20% wartości Aktywów Subfunduszu.
7. Fundusz, działając na rachunek Subfunduszu, może lokować do 35% wartości Aktywów Subfunduszu w papiery wartościowe emitowane przez Skarb Państwa, Narodowy Bank Polski, jednostkę samorządu terytorialnego, państwo członkowskie, jednostkę samorządu terytorialnego państwa członkowskiego, państwo należące do OECD lub międzynarodową instytucję finansową, której członkiem jest Rzeczpospolita Polska lub co najmniej jedno państwo członkowskie.
8. Fundusz, działając na rachunek Subfunduszu, może lokować do 35% wartości Aktywów Subfunduszu w papiery wartościowe poręczone lub gwarantowane przez podmioty, o których mowa w ust. 7 powyżej, przy czym łączna wartość lokat w papiery wartościowe lub Instrumenty Rynku Pieniężnego wyemitowane przez podmiot, którego papiery wartościowe są poręczane lub gwarantowane, depozytów w tym podmiocie oraz wartość ryzyka kontrahenta wynikająca z transakcji, których przedmiotem są Niewystandaryzowane Instrumenty Pochodne, zawartych z tym podmiotem nie może przekroczyć 35% wartości Aktywów Subfunduszu.
9. Ograniczeń wskazanych w ust. 7 i 8 powyżej nie stosuje się do papierów wartościowych emitowanych, poręczanych lub gwarantowanych przez:
 - 1) Skarb Państwa albo Narodowy Bank Polski,

- 2) następujące kraje należące do Unii Europejskiej lub OECD: Australia, Austria, Belgia, Bułgaria, Czechy, Cypr, Dania, Estonia, Finlandia, Francja, Grecja, Hiszpania, Holandia, Irlandia, Islandia, Japonia, Kanada, Korea Południowa, Litwa, Luksemburg, Łotwa, Malta, Meksyk, Niemcy, Norwegia, Nowa Zelandia, Polska, Portugalia, Rumunia, Słowacja, Słowenia, Stany Zjednoczone, Szwajcaria, Szwecja, Turcja, Węgry, Wielka Brytania, Włochy.
 - 3) następujące międzynarodowe instytucje finansowe: Europejski Bank Inwestycyjny i Bank Światowy (Międzynarodowy Bank Odbudowy i Rozwoju).
10. W przypadku, o którym mowa w ust. 9, Fundusz, działając na rachunek Subfunduszu, jest obowiązany dokonywać lokat w papiery wartościowe co najmniej sześciu różnych emisji, z tym że wartość lokaty w papiery żadnej z tych emisji nie może przewyższać 30% wartości Aktywów Subfunduszu.
 11. Podmioty należące do grupy kapitałowej w rozumieniu Ustawy o rachunkowości, dla której jest sporządzane skonsolidowane sprawozdanie finansowe, traktuje się, do celu stosowania limitów inwestycyjnych, jako jeden podmiot.
 12. Fundusz, działając na rachunek Subfunduszu, może lokować do 20 % wartości Aktywów Subfunduszu łącznie w papiery wartościowe lub Instrumenty Rynku Pieniężnego wyemitowane przez podmioty należące do grupy kapitałowej, o której mowa w ust. 11. W przypadku, o którym mowa w zdaniu poprzednim, Fundusz, działając na rachunek Subfunduszu, nie może lokować więcej niż 10% wartości Aktywów Subfunduszu w papiery wartościowe lub Instrumenty Rynku Pieniężnego wyemitowane przez jeden podmiot należący do grupy kapitałowej.
 13. Łączna wartość lokat Subfunduszu w papiery wartościowe i Instrumenty Rynku Pieniężnego, w których Fundusz, działając na rachunek Subfunduszu, ulokował ponad 5% wartości Aktywów Subfunduszu nie więcej jednak niż 10%, wyemitowane przez podmioty należące do grupy kapitałowej, oraz inne podmioty nie może przekroczyć 40% wartości Aktywów Subfunduszu.
 14. Fundusz, działając na rachunek Subfunduszu, nie może lokować więcej niż 20 % wartości Aktywów w jednostki uczestnictwa jednego funduszu inwestycyjnego otwartego lub tytułów uczestnictwa funduszu zagranicznego lub tytułów uczestnictwa instytucji wspólnego inwestowania, o których mowa w art. 261 ust. 9, a jeżeli ten fundusz inwestycyjny otwarty, fundusz zagraniczny lub instytucja wspólnego inwestowania jest funduszem z wydzielonymi subfunduszami lub funduszem lub instytucją składającą się z subfunduszy i każdy z subfunduszy stosuje inną politykę inwestycyjną - więcej niż 20 % wartości Aktywów w jednostki uczestnictwa lub tytuły uczestnictwa jednego subfunduszu.
 15. Fundusz, działając na rachunek Subfunduszu, nie może lokować więcej niż 20% wartości Aktywów Subfunduszu w depozyty w tym samym banku krajowym lub tej samej instytucji kredytowej.
 16. Łączna wartość pożyczonych przez Fundusz papierów wartościowych wchodzących w skład lokat Subfunduszu nie może przekroczyć 30% Wartości Aktywów Netto Subfunduszu.

Art. 263. Kryteria doboru lokat

1. Podstawowym kryterium doboru lokat przez Fundusz, działający na rachunek Subfunduszu, jest dążenie do osiągnięcia celu inwestycyjnego Subfunduszu poprzez uzyskanie odpowiedniej stopy zwrotu z Aktywów Subfunduszu przy zachowaniu założonej płynności.
2. Lokaty Subfunduszu w akcje są dokonywane przede wszystkim na podstawie analizy fundamentalnej. Aktywa Subfunduszu lokowane są w dłużne papiery wartościowe oraz Instrumenty Rynku Pieniężnego zapewniające konkurencyjne oprocentowanie, zarówno o charakterze stałym jak i zmiennym. Lokaty Subfunduszu w dłużne papiery wartościowe oraz Instrumenty Rynku Pieniężnego są dokonywane przede wszystkim na podstawie bieżącej oceny i prognoz rozwoju sytuacji makroekonomicznej kraju emitenta papieru wartościowego oraz ich wpływu na kształtowanie się rynkowych stóp procentowych.

3. W celu zapewnienia płynności, środki Subfunduszu są utrzymywane na rachunkach bankowych, o niskim ryzyku niewypłacalności, oraz są lokowane w Instrumenty Rynku Pieniężnego emitowane przez emitentów o minimalnym ryzyku niewypłacalności.
4. Przy ustalaniu proporcji udziału w Aktywach Subfunduszu akcji i dłużnych papierów wartościowych oraz Instrumentów Rynku Pieniężnego brane będą pod uwagę w szczególności czynniki warunkujące sytuację na rynkach akcji oraz kształtowanie się i perspektywy rentowności dłużnych papierów wartościowych oraz Instrumentów Rynku Pieniężnego.

Art. 264. Pożyczki i kredyty

Fundusz działający na rachunek Subfunduszu, może zaciągać, wyłącznie w bankach krajowych lub instytucjach kredytowych, pożyczki i kredyty, o terminie spłaty do roku, w łącznej wysokości nie przekraczającej 10% Wartości Aktywów Netto Subfunduszu w chwili zawarcia umowy pożyczki lub kredytu.

Art. 265. Wysokość minimalnych wpłat tytułem nabycia Jednostek Uczestnictwa Subfunduszu

1. Pierwsza i każda następna wpłata środków pieniężnych na nabycie Jednostek Uczestnictwa Subfunduszu powinna wynosić nie mniej niż 100 złotych, każda następna wpłata Uczestnika Funduszu - nie mniej niż 100 złotych. Fundusz może określić niższą pierwszą i kolejną minimalną wpłatę, nie niższą jednak niż 20 złotych, a osoby uczestniczące w pracowniczych programach emerytalnych, Uczestników IKE lub Uczestników IKZE lub Specjalistycznych Planach Inwestycyjnych Fundusz może zwolnić z obowiązku dokonania minimalnej wpłaty.
2. W przypadku gromadzenia oszczędności na IKE minimalna wysokość pierwszej wpłaty wynosi 3000 złotych, przy czym Umowa o prowadzenie IKE może przewidywać niższą minimalną wysokość pierwszej wpłaty. W przypadku gromadzenia oszczędności na IKZE minimalna wysokość pierwszej wpłaty wynosi 3000 złotych, przy czym Umowa o prowadzenie IKZE może przewidywać niższą minimalną wysokość pierwszej wpłaty.
3. Wpłaty i wypłaty środków pieniężnych w związku ze zbywaniem i odkupywaniem Jednostek Uczestnictwa dokonywane są w złotych.

Art. 266. Maksymalne wysokości opłat

1. Wysokość opłaty manipulacyjnej pobieranej przy zbywaniu Jednostek Uczestnictwa kategorii A Subfunduszu nie może przekroczyć 5% środków wpłacanych na nabycie Jednostek Uczestnictwa. Wysokość stawki opłaty manipulacyjnej może być zależna od wartości środków wpłacanych w celu nabycia Jednostek Uczestnictwa i wartości Jednostek Uczestnictwa należących już do Uczestnika oraz od sposobu dokonania wpłaty na nabycie Jednostek Uczestnictwa. Przy zbywaniu Jednostek Uczestnictwa Subfunduszu innych kategorii niż wskazana powyżej nie są pobierane opłaty manipulacyjne.
2. Z zastrzeżeniem art. 27 ust. 4 Statutu, opłata za otwarcie Subrejstru ustalana jest przez Towarzystwo i nie może być wyższa niż 1000 złotych.
3. Wysokość opłaty manipulacyjnej pobieranej przy odkupywaniu Jednostek Uczestnictwa Subfunduszu kategorii A nie może przekroczyć 5% wypłacanych środków przez Uczestnika w wyniku odkupienia Jednostek Uczestnictwa. Przy odkupywaniu Jednostek Uczestnictwa Subfunduszu innych kategorii niż wskazana powyżej nie są pobierane opłaty manipulacyjne.

Art. 267. Pokrywanie kosztów Subfunduszu

1. Towarzystwo z własnych środków, w tym Wynagrodzenia Towarzystwa, pokrywa wszelkie koszty Subfunduszu, za wyjątkiem kosztów wskazanych w ust. 2 i 3. Towarzystwo pokrywa także koszty wskazane w ust. 5 przekraczające przewidziany limit. Towarzystwo może również w odniesieniu do Subfunduszu podjąć decyzje o pokrywaniu określonych kosztów wskazanych w ust. 2 i 3 obciążających Subfundusz z własnych środków, w całości lub części przez czas oznaczony lub nieoznaczony.
2. Oprócz Wynagrodzenia Towarzystwa Aktywa Subfunduszu obciążają następujące koszty nielimitowane:
 - 1) koszty prowizji maklerskich i opłat związanych z nabywaniem i zbywaniem instrumentów finansowych,
 - 2) prowizje i opłaty związane z obsługą i spłatą zaciągniętych pożyczek i kredytów bankowych,
 - 3) podatki i inne obciążenia nałożone przez właściwe organy państwowe w związku z działalnością Funduszu,
 - 4) opłaty za zezwolenia i opłaty rejestracyjne.
 - 5) koszty postępowań sądowych, zabezpieczających, egzekucyjnych lub administracyjnych, które mogą być prowadzone w celu realizacji świadczeń wynikających z wierzytelności Funduszu, w tym w szczególności opłaty i koszty sądowe.
3. Oprócz Wynagrodzenia Towarzystwa Aktywa Subfunduszu obciążają następujące koszty, pokrywane przez Fundusz w wysokości nie wyższej niż podane niżej limity określone w skali roku:
 - 1) koszty opłat i prowizji bankowych, w tym prowizji i opłat za przechowywanie papierów wartościowych, za prowadzenie rachunków bankowych oraz inne koszty usług Depozytariusza ponoszone przez Fundusz, takich jak koszty prowadzenia rejestru Aktywów Subfunduszu, weryfikacji wyceny Wartości Aktywów Netto na Jednostkę Uczestnictwa, do wysokości 0,2% Wartości Aktywów Netto Subfunduszu rocznie,
 - 2) koszty usług Agenta Transferowego do wysokości 0,3% Wartości Aktywów Netto Subfunduszu rocznie,
 - 3) koszty usług podmiotu uprawnionego do badania sprawozdań finansowych do wysokości 0,2% Wartości Aktywów Netto Subfunduszu rocznie,
 - 4) koszty dokonywania ogłoszeń i publikacji materiałów związanych z działalnością Subfunduszu, w szczególności wymaganych przepisami prawa i Statutu, druku prospektu i sprawozdań finansowych, przygotowania i druku materiałów informacyjnych do wysokości 0,5% Wartości Aktywów Netto Subfunduszu rocznie,
 - 5) koszty prowadzenia ksiąg rachunkowych, w tym koszty oprogramowania służącego do wyceny Aktywów Subfunduszu, koszty wynagrodzenia za wycenę Aktywów Subfunduszu oraz ustalanie Wartości Aktywów Netto i Wartości Aktywów Netto na Jednostkę Uczestnictwa Subfunduszu, do wysokości 0,1% Wartości Aktywów Netto Subfunduszu rocznie.
4. Koszty, o których mowa w ust. 2 i 3, pokrywane są przez Subfundusz w takim zakresie w jakim dotyczą proporcjonalnie składników Aktywów Subfunduszu, chyba że koszty te związane są wyłącznie z funkcjonowaniem Subfunduszu, wówczas pokrywa je w całości Subfundusz.
5. Jeżeli obowiązek pokrycia kosztów, o których mowa w ust. 2 lub 3 obciąża kilka Subfunduszy łącznie i nie można ustalić części, która obciąża Subfundusz, partycypację Subfunduszu w tych kosztach oblicza się na podstawie

stosunku Wartości Aktywów Netto Subfunduszu do sumy Wartości Aktywów Netto wszystkich Subfunduszy, na których ciąży obowiązek pokrycia tych kosztów.

6. Jeżeli obowiązek pokrycia kosztów, o których mowa w ust. 2 lub 3 obciąża Fundusz w całości i nie można ustalić części, która obciąża Subfundusz, partycypację Subfunduszu w tych kosztach oblicza się na podstawie stosunku Wartości Aktywów Netto tego Subfunduszu do Wartości Aktywów Netto Funduszu.
7. Wartość Aktywów Netto Funduszu, Wartość Aktywów Netto Subfunduszu i innych Subfunduszy, na potrzeby dokonywania obliczeń, o których mowa w ust. 3 powyżej, ustalana jest w Dniu Wyceny poprzedzającym dzień, w którym nastąpiło ujęcie w księgach rachunkowych Funduszu kosztów, o których mowa powyżej.
8. Pokrycie kosztów, o których mowa w ust. 2 i 3 następuje w terminach wymagalności wynikających z umów na podstawie których te koszty są ponoszone lub w terminach określonych przepisami prawa.
9. Wynagrodzenie likwidatora Subfunduszu stanowi koszt Subfunduszu. Wynagrodzenie likwidatora Subfunduszu nie będzie wyższe niż 100.000 zł. Inne niż wynagrodzenie likwidatora koszty likwidacji Subfunduszu, takie jak w szczególności koszty postępowań sądowych, koszty zbywania Aktywów Subfunduszu (to jest koszty ponoszone na rzecz podmiotów (organizacji), z których pośredniczenia w zbywaniu Aktywów Subfunduszu korzysta likwidator na mocy przepisów prawa lub innych regulacji których stroną jest Fundusz – w szczególności koszty prowizji maklerskich oraz prowizji i opłat za prowadzenie rachunków bankowych i rachunków papierów wartościowych), koszty ogłoszeń stanowią koszty nielimitowane Subfunduszu.
10. Wynagrodzenie likwidatora Funduszu stanowi koszt Subfunduszu – w wysokości ustalonej na podstawie stosunku Wartości Aktywów Netto Subfunduszu do Wartości Aktywów Netto Funduszu. Wynagrodzenie likwidatora Funduszu nie będzie wyższe niż wynagrodzenie Towarzystwa za zarządzanie Subfunduszem. Inne niż wynagrodzenie likwidatora koszty likwidacji Funduszu, takie jak w szczególności koszty badania sprawozdań finansowych Funduszu, koszty postępowań sądowych, koszty zbywania Aktywów Funduszu (to jest koszty ponoszone na rzecz podmiotów (organizacji), z których pośredniczenia w zbywaniu Aktywów Funduszu korzysta na mocy przepisów prawa lub innych regulacji których stroną jest Fundusz – w szczególności koszty prowizji maklerskich oraz prowizji i opłat za prowadzenie rachunków bankowych i rachunków papierów wartościowych), koszty ogłoszeń stanowią koszty nielimitowane Subfunduszu i będą pokrywane zgodnie z zasadami określonymi w ust. 4 – 8 powyżej.

11. (skreślony)

12. (skreślony)

Art. 268. Wynagrodzenie Towarzystwa za zarządzanie Subfunduszem

1. Towarzystwo jest uprawnione do pobierania wynagrodzenia za zarządzanie Subfunduszem w wysokości do:
 - 1) w przypadku Jednostek Uczestnictwa kategorii A: 2% rocznie, z którego nie więcej niż 2% przeznaczane jest na pokrycie kosztów działalności Subfunduszu, o których mowa w art. 267 ust. 1 Statutu. W przypadku jeżeli koszty działalności Subfunduszu, o których mowa w art. 267 ust. 1 Statutu przekroczą 2%, Towarzystwo pokrywa je ze środków własnych
 - 2) w przypadku Jednostek Uczestnictwa kategorii H: 2% rocznie.

2. Wynagrodzenie naliczane jest w każdym Dniu Wyceny i za każdy dzień roku liczonego jako 365 lub 366 dni w przypadku gdy rok kalendarzowy ma 366 dni, od średniej Wartości Aktywów Netto Subfunduszu przypadającej na daną kategorię Jednostek Uczestnictwa z poprzedniego Dnia Wyceny.
3. Wynagrodzenie pobierane jest miesięcznie i przekazywane ze środków Subfunduszu, w terminie do 15 dnia następnego miesiąca.

Rozdział XXXIX. Mieszany: 2

Art. 269. Cel inwestycyjny Mieszany: 2

1. Celem inwestycyjnym Subfunduszu jest długoterminowy wzrost wartości Aktywów Subfunduszu w wyniku wzrostu wartości lokat.
2. Subfundusz nie gwarantuje osiągnięcia celu inwestycyjnego.

Art. 270. Rodzaje lokat dokonywanych przez Mieszany: 2

1. Fundusz lokując Aktywa Subfunduszu przestrzega zasad i ograniczeń wynikających ze Statutu i Ustawy.
2. Fundusz lokuje Aktywa Subfunduszu w następujące kategorie lokat:
 - 1) akcje, warranty subskrypcyjne, prawa do akcji, prawa poboru, kwity depozytowe, na zasadach określonych w ust. 3,
 - 2) listy zastawne, dłużne papiery wartościowe oraz Instrumenty Rynku Pieniężnego na zasadach określonych w ust. 3,
 - 3) Instrumenty Pochodne, w tym Niewystandaryzowane Instrumenty Pochodne, na zasadach określonych w ust. 4 - 8,
 - 4) jednostki uczestnictwa oraz tytuły uczestnictwa emitowane przez fundusze zagraniczne lub instytucje wspólnego inwestowania mające siedzibę za granicą, na zasadach określonych w ust. 9,
 - 5) depozyty bankowe, na zasadach określonych w ust. 10.
3. Dokonując lokat w kategorii lokat, o których mowa w ust. 2 pkt 1) i 2), Fundusz lokuje Aktywa Subfunduszu w:
 - 1) papiery wartościowe emitowane, poręczone lub gwarantowane przez Skarb Państwa lub Narodowy Bank Polski,
 - 2) papiery wartościowe i Instrumenty Rynku Pieniężnego dopuszczone do obrotu na rynku regulowanym na terytorium Rzeczypospolitej Polskiej lub w państwie członkowskim lub na rynku zorganizowanym niebędącym rynkiem regulowanym w Rzeczypospolitej Polskiej lub innym państwie członkowskim,
 - 3) papiery wartościowe i Instrumenty Rynku Pieniężnego dopuszczone do obrotu na następujących rynkach zorganizowanych w państwach należących do OECD innych niż Rzeczypospolita Polska i państwo członkowskie: Australian Securities Exchange, Canadian National Stock Exchange, Tokyo Stock Exchange, Osaka Securities Exchange, Korea Exchange, Mexican Stock Exchange, New Zealand Exchange, Oslo Stock Exchange, SIX Swiss Exchange, Borsa Istanbul, Turkich Derivatives Exchange, New York Stock Exchange, Nasdaq (NASD), Amex (American Stock Exchange) oraz CBOT (Chicago Board of Trade) oraz w następujących państwach nienależących do OECD: Serbia – po uzyskaniu stosownej zgody Komisji udzielonej na podstawie art. 93 ust. 2 Ustawy,

- 3a) papiery wartościowe i Instrumenty Rynku Pieniężnego dopuszczone do obrotu na rynku zorganizowanym London Stock Exchange (LSE) – od dnia następującego po dniu, w którym upłynął okres przejściowy, o którym mowa w art. 1 ustawy z dnia 19 lipca 2019 r. o okresie przejściowym, o którym mowa w Umowie o wystąpieniu Zjednoczonego Królestwa Wielkiej Brytanii i Irlandii Północnej z Unii Europejskiej i Europejskiej Wspólnoty Energii Atomowej (Dz. U. z 2019 r. poz. 1516),
 - 4) papiery wartościowe i Instrumenty Rynku Pieniężnego będące przedmiotem oferty publicznej, jeżeli warunki emisji lub pierwszej oferty publicznej zakładają złożenie wniosku o dopuszczenie do obrotu na rynku regulowanym na terytorium Rzeczypospolitej Polskiej lub w państwie członkowskim, lub na rynkach zorganizowanych, o których mowa w pkt 3), w państwach należących do OECD, oraz gdy dopuszczenie do tego obrotu jest zapewnione w okresie nie dłuższym niż rok od dnia, w którym po raz pierwszy nastąpi zaoferowanie tych papierów lub instrumentów,
 - 5) Instrumenty Rynku Pieniężnego inne niż określone w pkt 1) - 4), spełniające wymogi, o których mowa w art. 93 ust. 1 pkt 4) lit. a) – c) Ustawy lub których emitent spełnia te wymogi,
 - 6) papiery wartościowe i Instrumenty Rynku Pieniężnego, inne niż określone w pkt 1) – 5), z tym że łączna wartość tych lokat nie może przewyższyć 10% wartości Aktywów Subfunduszu.
4. Z zastrzeżeniem ust. 5, Fundusz, na rachunek Subfunduszu może inwestować w następujące rodzaje Instrumentów Pochodnych, w tym Niewystandaryzowanych Instrumentów Pochodnych, zarówno w celu ograniczenia ryzyka inwestycyjnego jak i w celu zapewnienia sprawnego zarządzania portfelem inwestycyjnym:
- 1) kontrakty terminowe, gdzie instrumentem bazowym może być indeks giełdowy, papiery wartościowe, Instrumenty Rynku Pieniężnego, kursy walut, stopa procentowa,
 - 2) opcje, gdzie instrumentem bazowym może być indeks giełdowy, papiery wartościowe, Instrumenty Rynku Pieniężnego, kursy walut, stopa procentowa,
 - 3) transakcje wymiany walut, papierów wartościowych, Instrumentów Rynku Pieniężnego i indeksów giełdowych.
5. Fundusz, działając na rachunek Subfunduszu, przy zawieraniu umów mających za przedmiot Instrumenty Pochodne kieruje się następującymi kryteriami:
- 1) płynności,
 - 2) ceny,
 - 3) dostępności,
 - 4) zgodności ze strategią i celem inwestycyjnym,
 - 5) dopasowanie charakterystyki Instrumentu Pochodnego do polityki inwestycyjnej oraz instrumentów finansowych znajdujących się w portfelu inwestycyjnym Subfunduszu.
6. Instrumenty, o których mowa w ust. 4 mogą być wykorzystane z uwzględnieniem celu inwestycyjnego Subfunduszu w następujących sytuacjach i dla osiągnięcia poniższych celów:
- 1) jeśli na podstawie analizy rynku lub z powodu istotnych wydarzeń gospodarczych według oceny zarządzającego istnieje znaczące ryzyko wzrostu wartości papierów wartościowych – w celu zabezpieczenia ceny nabycia papierów wartościowych,
 - 2) jeśli na podstawie analizy rynku lub z powodu istotnych wydarzeń gospodarczych według oceny zarządzającego istnieje znaczące ryzyko spadku wartości inwestycji w wyniku spadku kursu waluty, w której dokonywane są inwestycje – w celu ograniczenia tego ryzyka,
 - 3) jeśli koszt nabycia i utrzymywania Instrumentu Pochodnego jest niższy niż koszt nabycia i utrzymania instrumentu bazowego.

- 4) jeśli na podstawie analizy rynku lub z powodu istotnych wydarzeń gospodarczych, według oceny zarządzającego istnieje znaczące ryzyko spadku wartości inwestycji w wyniku zmiany stopy procentowej, w celu ograniczenia tego ryzyka, z zastrzeżeniem, że nie będą wykorzystywane do zamiany aktywa utrzymywane na zaspokojenie bieżących zobowiązań Subfunduszu.
7. Fundusz, działając na rachunek Subfunduszu, może zawierać transakcje, których przedmiotem są Instrumenty Pochodne, w tym Niewystandaryzowane Instrumenty Pochodne, pod warunkiem że:
- 1) takie Instrumenty Pochodne, za wyjątkiem Niewystandaryzowanych Instrumentów Pochodnych, są przedmiotem obrotu:
 - a) na rynku regulowanym w Rzeczypospolitej Polskiej lub państwie członkowskim, lub
 - b) na rynkach zorganizowanych, o których mowa w ust. 3 pkt 3) w państwach należących do OECD,
 - b¹) na rynku zorganizowanym, o którym mowa w ust. 3 pkt 3a) – od dnia wskazanego w tym postanowieniu, lub
 - c) na następującym rynku zorganizowanym w państwie nienależącym do OECD: Belgrade Stock Exchange – po uzyskaniu stosownej zgody Komisji udzielonej na podstawie art. 93 ust. 2 Ustawy,
 - 2) utrzymuje taką część Aktywów Funduszu, działając na rachunek Subfunduszu, która pozwala na realizację transakcji. Aktywa te obejmują w szczególności papiery wartościowe, Instrumenty Rynku Pieniężnego i inne prawa majątkowe – w przypadku, gdy transakcja przewiduje fizyczną dostawę tych papierów wartościowych, Instrumentów Rynku Pieniężnego lub innych praw majątkowych albo środki pieniężne lub płynne papiery wartościowe – w przypadku, gdy transakcja przewiduje rozliczenie pieniężne.
8. Fundusz, działając na rachunek Subfunduszu, może zawierać umowy, których przedmiotem są Niewystandaryzowane Instrumenty Pochodne, pod warunkiem że:
- 1) stroną transakcji jest:
 - a) podmiot z siedzibą w Rzeczypospolitej Polskiej lub państwie członkowskim, albo
 - b) podmiot z siedzibą w państwie należącym do OECD innym niż państwo członkowskie, podlegający nadzorowi właściwego organu nadzoru nad rynkiem finansowym lub kapitałowym w tym państwie, lub podmiot z siedzibą w Serbii – po uzyskaniu stosownej zgody Komisji udzielonej na podstawie art. 93 ust. 2 Ustawy,
 - 2) instrumenty te podlegają codziennie możliwej do zweryfikowania wycenie według wartości godziwej,
 - 3) instrumenty te mogą zostać w dowolnym czasie sprzedane lub pozycja w nich zajęta może być w dowolnym czasie zlikwidowana lub zamknięta przez transakcję równoważącą,
 - 4) bazę dla tych instrumentów stanowią:
 - a) indeksy giełdowe,
 - b) dłużne papiery wartościowe lub Instrumenty Rynku Pieniężnego,
 - c) kursy walut - w związku z dokonywaniem lokat na zagranicznych rynkach regulowanych lub zorganizowanych,
 - d) stopy procentowe - w związku z dokonywaniem lokat w depozyty, dłużne papiery wartościowe, Instrumenty Rynku Pieniężnego i w związku z Aktywami utrzymywanymi na zaspokojenie bieżących zobowiązań Subfunduszu.
9. Fundusz, działając na rachunek Subfunduszu, może nabywać:

- 1) jednostki uczestnictwa innych funduszy inwestycyjnych otwartych mających siedzibę na terytorium Rzeczypospolitej Polskiej,
 - 2) tytuły uczestnictwa emitowane przez fundusze zagraniczne,
 - 3) tytuły uczestnictwa emitowane przez instytucje wspólnego inwestowania mające siedzibę za granicą, jeżeli:
 - a) instytucje te oferują publicznie tytuły uczestnictwa i umarzają je na żądanie uczestnika,
 - b) instytucje te podlegają nadzorowi właściwego organu nadzoru nad rynkiem finansowym lub kapitałowym państwa członkowskiego lub państwa należącego do OECD oraz zapewniona jest, na zasadzie wzajemności, współpraca Komisji z tym organem,
 - c) ochrona posiadaczy tytułów uczestnictwa tych instytucji jest taka sama jak posiadaczy jednostek uczestnictwa funduszy inwestycyjnych otwartych, w szczególności instytucje te stosują ograniczenia inwestycyjne co najmniej takie, jak określone w Rozdziale 1 Działu V Ustawy,
 - d) instytucje te są obowiązane do sporządzania rocznych i półrocznych sprawozdań finansowych
- pod warunkiem, że nie więcej niż 10% wartości aktywów tych funduszy inwestycyjnych otwartych, funduszy zagranicznych lub instytucji może być, zgodnie z ich statutem lub regulaminem, zainwestowana łącznie w jednostki uczestnictwa innych funduszy inwestycyjnych otwartych oraz tytuły uczestnictwa innych funduszy zagranicznych i instytucji wspólnego inwestowania.
10. Fundusz, działając na rachunek Subfunduszu, może lokować swoje Aktywa w depozyty w bankach krajowych, instytucjach kredytowych, a także za zgodą Komisji w bankach zagranicznych, o terminie zapadalności nie dłuższym niż rok płatne na każde żądanie lub które można wycofać przed terminem zapadalności.
 11. Fundusz, działając na rachunek Subfunduszu, może udzielać innym podmiotom pożyczek, których przedmiotem są zdematerializowane papiery wartościowe, na zasadach określonych w Ustawie.
 12. Fundusz utrzymuje, wyłącznie w zakresie niezbędnym do zaspokojenia zobowiązań Subfunduszu, część Aktywów Subfunduszu na rachunkach bankowych.

Art. 271. Zasady dywersyfikacji lokat i inne ograniczenia inwestycyjne

1. Subfundusz jest subfunduszem typu mieszanego, w którym środki pieniężne Uczestników będą lokowane w kategorii lokat wskazane w art. 270 Statutu. Subfundusz charakteryzuje się brakiem sztywnych zasad dywersyfikacji lokat.
2. Z zastrzeżeniem ustępów poniższych, do 5% wartości Aktywów Subfunduszu może być lokowane w papiery wartościowe lub Instrumenty Rynku Pieniężnego wyemitowane przez jeden podmiot.
3. Fundusz, działając na rachunek Subfunduszu, może lokować od 5% do 10% wartości Aktywów Subfunduszu w papiery wartościowe wyemitowane przez jeden podmiot lub Instrumenty Rynku Pieniężnego, jeżeli łączna wartość takich lokat nie przekroczy 40% wartości Aktywów Subfunduszu.
4. Postanowień ust. 2 i 3 nie stosuje się do depozytów i transakcji, których przedmiotem są Niewystandaryzowane Instrumenty Pochodne, zawieranych z podmiotami podlegającymi nadzorowi właściwego organu nadzoru nad rynkiem finansowym.
5. Fundusz, z zastrzeżeniem postanowień niniejszego ustępu i ust. 5a, nie może lokować więcej niż 25% Wartości Aktywów Funduszu w:
 - 1) listy zastawne wyemitowane przez jeden bank hipoteczny w rozumieniu ustawy z dnia 29 sierpnia 1997 r. o listach zastawnych i bankach hipotecznych (Dz. U. z 2003 r. Nr 99, poz. 919, ze zm.) lub

- 2) dłużne papiery wartościowe wyemitowane przez jedną instytucję kredytową, która podlega szczególnemu nadzorowi publicznemu mającemu na celu ochronę posiadaczy tych papierów wartościowych, pod warunkiem, że kwoty uzyskane z emisji tych papierów wartościowych są inwestowane przez emitenta w aktywa, które w całym okresie do dnia wykupu zapewniają spełnienie wszystkich świadczeń pieniężnych wynikających z tych papierów wartościowych oraz w przypadku niewypłacalności emitenta zapewniają pierwszeństwo w odzyskaniu wszystkich świadczeń pieniężnych wynikających z tych papierów wartościowych.
- 5a. Suma lokat w papiery wartościowe, o których mowa w ust. 5, nie może przekraczać 80 % Wartości Aktywów Funduszu. Suma lokat w listy zastawne nie może przekraczać 80 % Wartości Aktywów Funduszu. Łączna wartość lokat w papiery wartościowe lub Instrumenty Rynku Pieniężnego wyemitowane przez ten sam bank hipoteczny, depozyty w tym podmiocie oraz wartość ryzyka kontrahenta wynikająca z transakcji, których przedmiotem są Niewystandaryzowane Instrumenty Pochodne, zawartych z tym samym bankiem, nie może przekroczyć 35 % Wartości Aktywów Funduszu.
6. Łączna wartość lokat w papiery wartościowe lub Instrumenty Rynku Pieniężnego wyemitowane przez jeden podmiot, depozyty w tym podmiocie oraz wartość ryzyka kontrahenta wynikająca z transakcji, których przedmiotem są Niewystandaryzowane Instrumenty Pochodne, zawartych z tym podmiotem nie może przekroczyć 20% wartości Aktywów Subfunduszu.
7. Fundusz, działając na rachunek Subfunduszu, może lokować do 35% wartości Aktywów Subfunduszu w papiery wartościowe emitowane przez Skarb Państwa, Narodowy Bank Polski, jednostkę samorządu terytorialnego, państwo członkowskie, jednostkę samorządu terytorialnego państwa członkowskiego, państwo należące do OECD lub międzynarodową instytucję finansową, której członkiem jest Rzeczpospolita Polska lub co najmniej jedno państwo członkowskie.
8. Fundusz, działając na rachunek Subfunduszu, może lokować do 35% wartości Aktywów Subfunduszu w papiery wartościowe poręczone lub gwarantowane przez podmioty, o których mowa w ust. 7 powyżej, przy czym łączna wartość lokat w papiery wartościowe lub Instrumenty Rynku Pieniężnego wyemitowane przez podmiot, którego papiery wartościowe są poręczane lub gwarantowane, depozytów w tym podmiocie oraz wartość ryzyka kontrahenta wynikająca z transakcji, których przedmiotem są Niewystandaryzowane Instrumenty Pochodne, zawartych z tym podmiotem nie może przekroczyć 35% wartości Aktywów Subfunduszu.
9. Ograniczeń wskazanych w ust. 7 i 8 powyżej nie stosuje się do papierów wartościowych emitowanych, poręczanych lub gwarantowanych przez:
- 1) Skarb Państwa albo Narodowy Bank Polski,
 - 2) następujące kraje należące do Unii Europejskiej lub OECD: Australia, Austria, Belgia, Bułgaria, Czechy, Cypr, Dania, Estonia, Finlandia, Francja, Grecja, Hiszpania, Holandia, Irlandia, Islandia, Japonia, Kanada, Korea Południowa, Litwa, Luksemburg, Łotwa, Malta, Meksyk, Niemcy, Norwegia, Nowa Zelandia, Polska, Portugalia, Rumunia, Słowacja, Słowenia, Stany Zjednoczone, Szwajcaria, Szwecja, Turcja, Węgry, Wielka Brytania, Włochy.
 - 3) następujące międzynarodowe instytucje finansowe: Europejski Bank Inwestycyjny i Bank Światowy (Międzynarodowy Bank Odbudowy i Rozwoju).
10. W przypadku, o którym mowa w ust. 9, Fundusz, działając na rachunek Subfunduszu, jest obowiązany dokonywać lokat w papiery wartościowe co najmniej sześciu różnych emisji, z tym że wartość lokaty w papiery żadnej z tych emisji nie może przewyższać 30% wartości Aktywów Subfunduszu.
11. Podmioty należące do grupy kapitałowej w rozumieniu Ustawy o rachunkowości, dla której jest sporządzane skonsolidowane sprawozdanie finansowe, traktuje się, do celu stosowania limitów inwestycyjnych, jako jeden podmiot.
12. Fundusz, działając na rachunek Subfunduszu, może lokować do 20 % wartości Aktywów Subfunduszu łącznie w papiery wartościowe lub Instrumenty Rynku Pieniężnego wyemitowane przez podmioty należące do grupy kapitałowej, o której mowa w ust. 11. W przypadku, o którym mowa w zdaniu poprzednim, Fundusz, działając na rachunek Subfunduszu, nie może lokować więcej niż 10% wartości Aktywów Subfunduszu w papiery wartościowe lub Instrumenty Rynku Pieniężnego wyemitowane przez jeden podmiot należący do grupy kapitałowej.

13. Łączna wartość lokat Subfunduszu w papiery wartościowe i Instrumenty Rynku Pieniężnego, w których Fundusz, działając na rachunek Subfunduszu, ulokował ponad 5% wartości Aktywów Subfunduszu nie więcej jednak niż 10%, wyemitowane przez podmioty należące do grupy kapitałowej, oraz inne podmioty nie może przekroczyć 40% wartości Aktywów Subfunduszu.
14. Fundusz, działając na rachunek Subfunduszu, nie może lokować więcej niż 20 % wartości Aktywów w jednostki uczestnictwa jednego funduszu inwestycyjnego otwartego lub tytułów uczestnictwa funduszu zagranicznego lub tytułów uczestnictwa instytucji wspólnego inwestowania, o których mowa w art. 270 ust. 9, a jeżeli ten fundusz inwestycyjny otwarty, fundusz zagraniczny lub instytucja wspólnego inwestowania jest funduszem z wydzielonymi subfunduszami lub funduszem lub instytucją składającą się z subfunduszy i każdy z subfunduszy stosuje inną politykę inwestycyjną - więcej niż 20 % wartości Aktywów w jednostki uczestnictwa lub tytuły uczestnictwa jednego subfunduszu.
15. Fundusz, działając na rachunek Subfunduszu, nie może lokować więcej niż 20% wartości Aktywów Subfunduszu w depozyty w tym samym banku krajowym lub tej samej instytucji kredytowej.
16. Łączna wartość pożyczonych przez Fundusz papierów wartościowych wchodzących w skład lokat Subfunduszu nie może przekroczyć 30% Wartości Aktywów Netto Subfunduszu.

Art. 272. Kryteria doboru lokat

1. Podstawowym kryterium doboru lokat przez Fundusz, działający na rachunek Subfunduszu, jest dążenie do osiągnięcia celu inwestycyjnego Subfunduszu poprzez uzyskanie odpowiedniej stopy zwrotu z Aktywów Subfunduszu przy zachowaniu założonej płynności.
2. Lokaty Subfunduszu w akcje są dokonywane przede wszystkim na podstawie analizy fundamentalnej. Aktywa Subfunduszu lokowane są w dłużne papiery wartościowe oraz Instrumenty Rynku Pieniężnego zapewniające konkurencyjne oprocentowanie, zarówno o charakterze stałym jak i zmiennym. Lokaty Subfunduszu w dłużne papiery wartościowe oraz Instrumenty Rynku Pieniężnego są dokonywane przede wszystkim na podstawie bieżącej oceny i prognoz rozwoju sytuacji makroekonomicznej kraju emitenta papieru wartościowego oraz ich wpływu na kształtowanie się rynkowych stóp procentowych.
3. W celu zapewnienia płynności, środki Subfunduszu są utrzymywane na rachunkach bankowych, o niskim ryzyku niewypłacalności, oraz są lokowane w Instrumenty Rynku Pieniężnego emitowane przez emitentów o minimalnym ryzyku niewypłacalności.
4. Przy ustalaniu proporcji udziału w Aktywach Subfunduszu akcji i dłużnych papierów wartościowych oraz Instrumentów Rynku Pieniężnego brane będą pod uwagę w szczególności czynniki warunkujące sytuację na rynkach akcji oraz kształtowanie się i perspektywy rentowności dłużnych papierów wartościowych oraz Instrumentów Rynku Pieniężnego.

Art. 273. Pożyczki i kredyty

Fundusz działający na rachunek Subfunduszu, może zaciągać, wyłącznie w bankach krajowych lub instytucjach kredytowych, pożyczki i kredyty, o terminie spłaty do roku, w łącznej wysokości nie przekraczającej 10% Wartości Aktywów Netto Subfunduszu w chwili zawarcia umowy pożyczki lub kredytu.

Art. 274. Wysokość minimalnych wpłat tytułem nabycia Jednostek Uczestnictwa Subfunduszu

1. Pierwsza i każda następna wpłata środków pieniężnych na nabycie Jednostek Uczestnictwa Subfunduszu powinna wynosić nie mniej niż 100 złotych, każda następna wpłata Uczestnika Funduszu - nie mniej niż 100 złotych. Fundusz może określić niższą pierwszą i kolejną minimalną wpłatę, nie niższą jednak niż 20 złotych, a osoby

uczestniczące w pracowniczych programach emerytalnych, Uczestników IKE lub Uczestników IKZE lub Specjalistycznych Planach Inwestycyjnych Fundusz może zwolnić z obowiązku dokonania minimalnej wpłaty.

2. W przypadku gromadzenia oszczędności na IKE minimalna wysokość pierwszej wpłaty wynosi 3000 złotych, przy czym Umowa o prowadzenie IKE może przewidywać niższą minimalną wysokość pierwszej wpłaty. W przypadku gromadzenia oszczędności na IKZE minimalna wysokość pierwszej wpłaty wynosi 3000 złotych, przy czym Umowa o prowadzenie IKZE może przewidywać niższą minimalną wysokość pierwszej wpłaty.
3. Wpłaty i wypłaty środków pieniężnych w związku ze zbywaniem i odkupywaniem Jednostek Uczestnictwa dokonywane są w złotych.

Art. 275. Maksymalne wysokości opłat

1. Wysokość opłaty manipulacyjnej pobieranej przy zbywaniu Jednostek Uczestnictwa kategorii A Subfunduszu nie może przekroczyć 5% środków wpłacanych na nabycie Jednostek Uczestnictwa. Wysokość stawki opłaty manipulacyjnej może być zależna od wartości środków wpłacanych w celu nabycia Jednostek Uczestnictwa i wartości Jednostek Uczestnictwa należących już do Uczestnika oraz od sposobu dokonania wpłaty na nabycie Jednostek Uczestnictwa. Przy zbywaniu Jednostek Uczestnictwa Subfunduszu innych kategorii niż wskazana powyżej nie są pobierane opłaty manipulacyjne.
2. Z zastrzeżeniem art. 27 ust. 4 Statutu, opłata za otwarcie Subrejstru ustalana jest przez Towarzystwo i nie może być wyższa niż 1000 złotych.
3. Wysokość opłaty manipulacyjnej pobieranej przy odkupywaniu Jednostek Uczestnictwa Subfunduszu kategorii A nie może przekroczyć 5% wypłacanych środków przez Uczestnika w wyniku odkupienia Jednostek Uczestnictwa. Przy odkupywaniu Jednostek Uczestnictwa Subfunduszu innych kategorii niż wskazana powyżej nie są pobierane opłaty manipulacyjne

Art. 276. Pokrywanie kosztów Subfunduszu

1. Towarzystwo z własnych środków, w tym Wynagrodzenia Towarzystwa, pokrywa wszelkie koszty Subfunduszu, za wyjątkiem kosztów wskazanych w ust. 2 i 3. Towarzystwo pokrywa także koszty wskazane w ust. 5 przekraczające przewidziany limit. Towarzystwo może również w odniesieniu do Subfunduszu podjąć decyzje o pokrywaniu określonych kosztów wskazanych w ust. 2 i 3 obciążających Subfundusz z własnych środków, w całości lub części przez czas oznaczony lub nieoznaczony.
2. Oprócz Wynagrodzenia Towarzystwa Aktywa Subfunduszu obciążają następujące koszty nielimitowane:
 - 1) koszty prowizji maklerskich i opłat związanych z nabywaniem i zbywaniem instrumentów finansowych,
 - 2) prowizje i opłaty związane z obsługą i spłatą zaciągniętych pożyczek i kredytów bankowych,
 - 3) podatki i inne obciążenia nałożone przez właściwe organy państwowe w związku z działalnością Funduszu,
 - 4) opłaty za zezwolenia i opłaty rejestracyjne.
 - 5) koszty postępowań sądowych, zabezpieczających, egzekucyjnych lub administracyjnych, które mogą być prowadzone w celu realizacji świadczeń wynikających z wierzytelności Funduszu, w tym w szczególności opłaty i koszty sądowe.

3. Oprócz Wynagrodzenia Towarzystwa Aktywa Subfunduszu obciążają następujące koszty, pokrywane przez Fundusz w wysokości nie wyższej niż podane niżej limity określone w skali roku:
- 1) koszty opłat i prowizji bankowych, w tym prowizji i opłat za przechowywanie papierów wartościowych, za prowadzenie rachunków bankowych oraz inne koszty usług Depozytariusza ponoszone przez Fundusz, takich jak koszty prowadzenia rejestru Aktywów Subfunduszu, weryfikacji wyceny Wartości Aktywów Netto na Jednostkę Uczestnictwa, do wysokości 0,2% Wartości Aktywów Netto Subfunduszu rocznie,
 - 2) koszty usług Agenta Transferowego do wysokości 0,3% Wartości Aktywów Netto Subfunduszu rocznie,
 - 3) koszty usług podmiotu uprawnionego do badania sprawozdań finansowych do wysokości 0,2% Wartości Aktywów Netto Subfunduszu rocznie,
 - 4) koszty dokonywania ogłoszeń i publikacji materiałów związanych z działalnością Subfunduszu, w szczególności wymaganych przepisami prawa i Statutu, druku prospektu i sprawozdań finansowych, przygotowania i druku materiałów informacyjnych do wysokości 0,5% Wartości Aktywów Netto Subfunduszu rocznie,
 - 5) koszty prowadzenia ksiąg rachunkowych, w tym koszty oprogramowania służącego do wyceny Aktywów Subfunduszu, koszty wynagrodzenia za wycenę Aktywów Subfunduszu oraz ustalanie Wartości Aktywów Netto i Wartości Aktywów Netto na Jednostkę Uczestnictwa Subfunduszu, do wysokości 0,1% Wartości Aktywów Netto Subfunduszu rocznie.
4. Koszty, o których mowa w ust. 2 i 3, pokrywane są przez Subfundusz w takim zakresie w jakim dotyczą proporcjonalnie składników Aktywów Subfunduszu, chyba że koszty te związane są wyłącznie z funkcjonowaniem Subfunduszu, wówczas pokrywa je w całości Subfundusz.
5. Jeżeli obowiązek pokrycia kosztów, o których mowa w ust. 2 lub 3 obciąża kilka Subfunduszy łącznie i nie można ustalić części, która obciąża Subfundusz, partycypację Subfunduszu w tych kosztach oblicza się na podstawie stosunku Wartości Aktywów Netto Subfunduszu do sumy Wartości Aktywów Netto wszystkich Subfunduszy, na których ciąży obowiązek pokrycia tych kosztów.
6. Jeżeli obowiązek pokrycia kosztów, o których mowa w ust. 2 lub 3 obciąża Fundusz w całości i nie można ustalić części, która obciąża Subfundusz, partycypację Subfunduszu w tych kosztach oblicza się na podstawie stosunku Wartości Aktywów Netto tego Subfunduszu do Wartości Aktywów Netto Funduszu.
7. Wartość Aktywów Netto Funduszu, Wartość Aktywów Netto Subfunduszu i innych Subfunduszy, na potrzeby dokonywania obliczeń, o których mowa w ust. 3 powyżej, ustalana jest w Dniu Wyceny poprzedzającym dzień, w którym nastąpiło ujęcie w księgach rachunkowych Funduszu kosztów, o których mowa powyżej.
8. Pokrycie kosztów, o których mowa w ust. 2 i 3 następuje w terminach wymagalności wynikających z umów na podstawie których te koszty są ponoszone lub w terminach określonych przepisami prawa.
9. Wynagrodzenie likwidatora Subfunduszu stanowi koszt Subfunduszu. Wynagrodzenie likwidatora Subfunduszu nie będzie wyższe niż 100.000 zł. Inne niż wynagrodzenie likwidatora koszty likwidacji Subfunduszu, takie jak w szczególności koszty postępowań sądowych, koszty zbywania Aktywów Subfunduszu (to jest koszty ponoszone na rzecz podmiotów (organizacji), z których pośredniczenia w zbywaniu Aktywów Subfunduszu korzysta likwidator na mocy przepisów prawa lub innych regulacji których stroną jest Fundusz – w szczególności koszty prowizji maklerskich oraz prowizji i opłat za prowadzenie rachunków bankowych i rachunków papierów wartościowych), koszty ogłoszeń stanowią koszty nielimitowane Subfunduszu.

10. Wynagrodzenie likwidatora Funduszu stanowi koszt Subfunduszu – w wysokości ustalonej na podstawie stosunku Wartości Aktywów Netto Subfunduszu do Wartości Aktywów Netto Funduszu. Wynagrodzenie likwidatora Funduszu nie będzie wyższe niż wynagrodzenie Towarzystwa za zarządzanie Subfunduszem. Inne niż wynagrodzenie likwidatora koszty likwidacji Funduszu, takie jak w szczególności koszty badania sprawozdań finansowych Funduszu, koszty postępowań sądowych, koszty zbywania Aktywów Funduszu (to jest koszty ponoszone na rzecz podmiotów (organizacji), z których pośredniczenia w zbywaniu Aktywów Fundusz korzysta na mocy przepisów prawa lub innych regulacji których stroną jest Fundusz – w szczególności koszty prowizji maklerskich oraz prowizji i opłat za prowadzenie rachunków bankowych i rachunków papierów wartościowych), koszty ogłoszeń stanowią koszty nielimitowane Subfunduszu i będą pokrywane zgodnie z zasadami określonymi w ust. 4 – 8 powyżej.

11. (skreślony)

12. (skreślony)

Art. 277. Wynagrodzenie Towarzystwa za zarządzanie Subfunduszem

1. Towarzystwo jest uprawnione do pobierania wynagrodzenia za zarządzanie Subfunduszem w wysokości do:

- 1) w przypadku Jednostek Uczestnictwa kategorii A: 2% rocznie, z którego nie więcej niż 2% przeznaczane jest na pokrycie kosztów działalności Subfunduszu, o których mowa w art. 276 ust. 1 Statutu. W przypadku jeżeli koszty działalności Subfunduszu, o których mowa w art. 276 ust. 1 Statutu przekroczą 2%, Towarzystwo pokrywa je ze środków własnych;
 - 2) w przypadku Jednostek Uczestnictwa kategorii H: 2% rocznie.
2. Wynagrodzenie naliczane jest w każdym Dniu Wyceny i za każdy dzień roku liczonego jako 365 lub 366 dni w przypadku gdy rok kalendarzowy ma 366 dni, od średniej Wartości Aktywów Netto Subfunduszu przypadającej na daną kategorię Jednostek Uczestnictwa z poprzedniego Dnia Wyceny.
3. Wynagrodzenie pobierane jest miesięcznie i przekazywane ze środków Subfunduszu, w terminie do 15 dnia następnego miesiąca.

Rozdział XL. Mieszany: 3

Art. 278. Cel inwestycyjny Mieszany: 3

1. Celem inwestycyjnym Subfunduszu jest długoterminowy wzrost wartości Aktywów Subfunduszu w wyniku wzrostu wartości lokat.
2. Subfundusz nie gwarantuje osiągnięcia celu inwestycyjnego.

Art. 279. Rodzaje lokat dokonywanych przez Mieszany: 3

1. Fundusz lokując Aktywa Subfunduszu przestrzega zasad i ograniczeń wynikających ze Statutu i Ustawy.

2. Fundusz lokuje Aktywa Subfunduszu w następujące kategorie lokat:
 - 1) akcje, warranty subskrypcyjne, prawa do akcji, prawa poboru, kwity depozytowe, na zasadach określonych w ust. 3,
 - 2) listy zastawne, dłużne papiery wartościowe oraz Instrumenty Rynku Pieniężnego na zasadach określonych w ust. 3,
 - 3) Instrumenty Pochodne, w tym Niewystandaryzowane Instrumenty Pochodne, na zasadach określonych w ust. 4 - 8,
 - 4) jednostki uczestnictwa oraz tytuły uczestnictwa emitowane przez fundusze zagraniczne lub instytucje wspólnego inwestowania mające siedzibę za granicą, na zasadach określonych w ust. 9,
 - 5) depozyty bankowe, na zasadach określonych w ust. 10.
3. Dokonując lokat w kategorii lokat, o których mowa w ust. 2 pkt 1) i 2), Fundusz lokuje Aktywa Subfunduszu w:
 - 1) papiery wartościowe emitowane, poręczone lub gwarantowane przez Skarb Państwa lub Narodowy Bank Polski,
 - 2) papiery wartościowe i Instrumenty Rynku Pieniężnego dopuszczone do obrotu na rynku regulowanym na terytorium Rzeczypospolitej Polskiej lub w państwie członkowskim lub na rynku zorganizowanym niebędącym rynkiem regulowanym w Rzeczypospolitej Polskiej lub innym państwie członkowskim,
 - 3) papiery wartościowe i Instrumenty Rynku Pieniężnego dopuszczone do obrotu na następujących rynkach zorganizowanych w państwach należących do OECD innych niż Rzeczpospolita Polska i państwo członkowskie: Australian Securities Exchange, Canadian National Stock Exchange, Tokyo Stock Exchange, Osaka Securities Exchange, Korea Exchange, Mexican Stock Exchange, New Zealand Exchange, Oslo Stock Exchange, SIX Swiss Exchange, Borsa Istanbul, Turkich Derivatives Exchange, New York Stock Exchange, Nasdaq (NASD), Amex (American Stock Exchange) oraz CBOT (Chicago Board of Trade) oraz w następujących państwach nienależących do OECD: Serbia – po uzyskaniu stosownej zgody Komisji udzielonej na podstawie art. 93 ust. 2 Ustawy,
 - 3a) papiery wartościowe i Instrumenty Rynku Pieniężnego dopuszczone do obrotu na rynku zorganizowanym London Stock Exchange (LSE) – od dnia następującego po dniu, w którym upłynął okres przejściowy, o którym mowa w art. 1 ustawy z dnia 19 lipca 2019 r. o okresie przejściowym, o którym mowa w Umowie o wystąpieniu Zjednoczonego Królestwa Wielkiej Brytanii i Irlandii Północnej z Unii Europejskiej i Europejskiej Wspólnoty Energii Atomowej (Dz. U. z 2019 r. poz. 1516),
 - 4) papiery wartościowe i Instrumenty Rynku Pieniężnego będące przedmiotem oferty publicznej, jeżeli warunki emisji lub pierwszej oferty publicznej zakładają złożenie wniosku o dopuszczenie do obrotu na rynku regulowanym na terytorium Rzeczypospolitej Polskiej lub w państwie członkowskim, lub na rynkach zorganizowanych, o których mowa w pkt 3), w państwach należących do OECD, oraz gdy dopuszczenie do tego obrotu jest zapewnione w okresie nie dłuższym niż rok od dnia, w którym po raz pierwszy nastąpi zaoferowanie tych papierów lub instrumentów,
 - 5) Instrumenty Rynku Pieniężnego inne niż określone w pkt 1) - 4), spełniające wymogi, o których mowa w art. 93 ust. 1 pkt 4) lit. a) – c) Ustawy lub których emitent spełnia te wymogi,
 - 6) papiery wartościowe i Instrumenty Rynku Pieniężnego, inne niż określone w pkt 1) – 5), z tym że łączna wartość tych lokat nie może przewyższyć 10% wartości Aktywów Subfunduszu.
4. Z zastrzeżeniem ust. 5, Fundusz, na rachunek Subfunduszu może inwestować w następujące rodzaje Instrumentów Pochodnych, w tym Niewystandaryzowanych Instrumentów Pochodnych, zarówno w celu ograniczenia ryzyka inwestycyjnego jak i w celu zapewnienia sprawnego zarządzania portfelem inwestycyjnym:
 - 1) kontrakty terminowe, gdzie instrumentem bazowym może być indeks giełdowy, papiery wartościowe, Instrumenty Rynku Pieniężnego, kursy walut, stopa procentowa,

- 2) opcje, gdzie instrumentem bazowym może być indeks giełdowy, papiery wartościowe, Instrumenty Rynku Pieniężnego, kursy walut, stopa procentowa,
 - 3) transakcje wymiany walut, papierów wartościowych, Instrumentów Rynku Pieniężnego i indeksów giełdowych.
5. Fundusz, działając na rachunek Subfunduszu, przy zawieraniu umów mających za przedmiot Instrumenty Pochodne kieruje się następującymi kryteriami:
- 1) płynności,
 - 2) ceny,
 - 3) dostępności,
 - 4) zgodności ze strategią i celem inwestycyjnym,
 - 5) dopasowanie charakterystyki Instrumentu Pochodnego do polityki inwestycyjnej oraz instrumentów finansowych znajdujących się w portfelu inwestycyjnym Subfunduszu.
6. Instrumenty, o których mowa w ust. 4 mogą być wykorzystane z uwzględnieniem celu inwestycyjnego Subfunduszu w następujących sytuacjach i dla osiągnięcia poniższych celów:
- 1) jeśli na podstawie analizy rynku lub z powodu istotnych wydarzeń gospodarczych według oceny zarządzającego istnieje znaczące ryzyko wzrostu wartości papierów wartościowych – w celu zabezpieczenia ceny nabycia papierów wartościowych,
 - 2) jeśli na podstawie analizy rynku lub z powodu istotnych wydarzeń gospodarczych według oceny zarządzającego istnieje znaczące ryzyko spadku wartości inwestycji w wyniku spadku kursu waluty, w której dokonywane są inwestycje – w celu ograniczenia tego ryzyka,
 - 3) jeśli koszt nabycia i utrzymywania Instrumentu Pochodnego jest niższy niż koszt nabycia i utrzymania instrumentu bazowego.
 - 4) jeśli na podstawie analizy rynku lub z powodu istotnych wydarzeń gospodarczych, według oceny zarządzającego istnieje znaczące ryzyko spadku wartości inwestycji w wyniku zmiany stopy procentowej, w celu ograniczenia tego ryzyka, z zastrzeżeniem, że nie będą wykorzystywane do zamiany aktywa utrzymywane na zaspokojenie bieżących zobowiązań Subfunduszu.
7. Fundusz, działając na rachunek Subfunduszu, może zawierać transakcje, których przedmiotem są Instrumenty Pochodne, w tym Niewystandaryzowane Instrumenty Pochodne, pod warunkiem że:
- 1) takie Instrumenty Pochodne, za wyjątkiem Niewystandaryzowanych Instrumentów Pochodnych, są przedmiotem obrotu:
 - a) na rynku regulowanym w Rzeczypospolitej Polskiej lub państwie członkowskim, lub
 - b) na rynkach zorganizowanych, o których mowa w ust. 3 pkt 3) w państwach należących do OECD,
 - b¹) na rynku zorganizowanym, o którym mowa w ust. 3 pkt 3a) – od dnia wskazanego w tym postanowieniu, lub
 - c) na następującym rynku zorganizowanym w państwie nienależących do OECD: Belgrade Stock Exchange – po uzyskaniu stosownej zgody Komisji udzielonej na podstawie art. 93 ust. 2 Ustawy,
 - 2) utrzymuje taką część Aktywów Funduszu, działając na rachunek Subfunduszu, która pozwala na realizację transakcji. Aktywa te obejmują w szczególności papiery wartościowe, Instrumenty Rynku Pieniężnego i inne prawa majątkowe – w przypadku, gdy transakcja przewiduje fizyczną dostawę tych papierów wartościowych,

Instrumentów Rynku Pieniężnego lub innych praw majątkowych albo środki pieniężne lub płynne papiery wartościowe – w przypadku, gdy transakcja przewiduje rozliczenie pieniężne.

8. Fundusz, działając na rachunek Subfunduszu, może zawierać umowy, których przedmiotem są Niewystandaryzowane Instrumenty Pochodne, pod warunkiem że:

1) stroną transakcji jest:

- a) podmiot z siedzibą w Rzeczypospolitej Polskiej lub państwie członkowskim, albo
- b) podmiot z siedzibą w państwie należącym do OECD innym niż państwo członkowskie, podlegający nadzorowi właściwego organu nadzoru nad rynkiem finansowym lub kapitałowym w tym państwie, lub podmiot z siedzibą w Serbii – po uzyskaniu stosownej zgody Komisji udzielonej na podstawie art. 93 ust. 2 Ustawy,

2) instrumenty te podlegają codziennie możliwej do zweryfikowania wycenie według wartości godziwej,

3) instrumenty te mogą zostać w dowolnym czasie sprzedane lub pozycja w nich zajęta może być w dowolnym czasie zlikwidowana lub zamknięta przez transakcję równoważącą,

4) bazę dla tych instrumentów stanowią:

- a) indeksy giełdowe,
- b) dłużne papiery wartościowe lub Instrumenty Rynku Pieniężnego,
- c) kursy walut - w związku z dokonywaniem lokat na zagranicznych rynkach regulowanych lub zorganizowanych,
- d) stopy procentowe - w związku z dokonywaniem lokat w depozyty, dłużne papiery wartościowe, Instrumenty Rynku Pieniężnego i w związku z Aktywami utrzymywanymi na zaspokojenie bieżących zobowiązań Subfunduszu.

9. Fundusz, działając na rachunek Subfunduszu, może nabywać:

1) jednostki uczestnictwa innych funduszy inwestycyjnych otwartych mających siedzibę na terytorium Rzeczypospolitej Polskiej,

2) tytuły uczestnictwa emitowane przez fundusze zagraniczne,

3) tytuły uczestnictwa emitowane przez instytucje wspólnego inwestowania mające siedzibę za granicą, jeżeli:

- a) instytucje te oferują publicznie tytuły uczestnictwa i umarzają je na żądanie uczestnika,
- b) instytucje te podlegają nadzorowi właściwego organu nadzoru nad rynkiem finansowym lub kapitałowym państwa członkowskiego lub państwa należącego do OECD oraz zapewniona jest, na zasadzie wzajemności, współpraca Komisji z tym organem,
- c) ochrona posiadaczy tytułów uczestnictwa tych instytucji jest taka sama jak posiadaczy jednostek uczestnictwa funduszy inwestycyjnych otwartych, w szczególności instytucje te stosują ograniczenia inwestycyjne co najmniej takie, jak określone w Rozdziale 1 Działu V Ustawy,
- d) instytucje te są obowiązane do sporządzania rocznych i półrocznych sprawozdań finansowych

- pod warunkiem, że nie więcej niż 10% wartości aktywów tych funduszy inwestycyjnych otwartych, funduszy zagranicznych lub instytucji może być, zgodnie z ich statutem lub regulaminem, zainwestowana łącznie w jednostki uczestnictwa innych funduszy inwestycyjnych otwartych oraz tytuły uczestnictwa innych funduszy zagranicznych i instytucji wspólnego inwestowania.

10. Fundusz, działając na rachunek Subfunduszu, może lokować swoje Aktywa w depozyty w bankach krajowych, instytucjach kredytowych, a także za zgodą Komisji w bankach zagranicznych, o terminie zapadalności nie dłuższym niż rok płatne na każde żądanie lub które można wycofać przed terminem zapadalności.
11. Fundusz, działając na rachunek Subfunduszu, może udzielać innym podmiotom pożyczek, których przedmiotem są zdematerializowane papiery wartościowe, na zasadach określonych w Ustawie.
12. Fundusz utrzymuje, wyłącznie w zakresie niezbędnym do zaspokojenia zobowiązań Subfunduszu, część Aktywów Subfunduszu na rachunkach bankowych.

Art. 280. Zasady dywersyfikacji lokat i inne ograniczenia inwestycyjne

1. Subfundusz jest subfunduszem typu mieszanego, w którym środki pieniężne Uczestników będą lokowane w kategorii lokat wskazane w art. 279 Statutu. Subfundusz charakteryzuje się brakiem sztywnych zasad dywersyfikacji lokat.
2. Z zastrzeżeniem ustępów poniższych, do 5% wartości Aktywów Subfunduszu może być lokowane w papiery wartościowe lub Instrumenty Rynku Pieniężnego wyemitowane przez jeden podmiot.
3. Fundusz, działając na rachunek Subfunduszu, może lokować od 5% do 10% wartości Aktywów Subfunduszu w papiery wartościowe wyemitowane przez jeden podmiot lub Instrumenty Rynku Pieniężnego, jeżeli łączna wartość takich lokat nie przekroczy 40% wartości Aktywów Subfunduszu.
4. Postanowień ust. 2 i 3 nie stosuje się do depozytów i transakcji, których przedmiotem są Niewystandaryzowane Instrumenty Pochodne, zawieranych z podmiotami podlegającymi nadzorowi właściwego organu nadzoru nad rynkiem finansowym.
5. Fundusz, z zastrzeżeniem postanowień niniejszego ustępu i ust. 5a, nie może lokować więcej niż 25% Wartości Aktywów Funduszu w:
 - 1) listy zastawne wyemitowane przez jeden bank hipoteczny w rozumieniu ustawy z dnia 29 sierpnia 1997 r. o listach zastawnych i bankach hipotecznych (Dz. U. z 2003 r. Nr 99, poz. 919, ze zm.) lub
 - 2) dłużne papiery wartościowe wyemitowane przez jedną instytucję kredytową, która podlega szczególnemu nadzorowi publicznemu mającemu na celu ochronę posiadaczy tych papierów wartościowych, pod warunkiem, że kwoty uzyskane z emisji tych papierów wartościowych są inwestowane przez emitenta w aktywa, które w całym okresie do dnia wykupu zapewniają spełnienie wszystkich świadczeń pieniężnych wynikających z tych papierów wartościowych oraz w przypadku niewypłacalności emitenta zapewniają pierwszeństwo w odzyskaniu wszystkich świadczeń pieniężnych wynikających z tych papierów wartościowych.
- 5a. Suma lokat w papiery wartościowe, o których mowa w ust. 5, nie może przekraczać 80 % Wartości Aktywów Funduszu. Suma lokat w listy zastawne nie może przekraczać 80 % Wartości Aktywów Funduszu. Łączna wartość lokat w papiery wartościowe lub Instrumenty Rynku Pieniężnego wyemitowane przez ten sam bank hipoteczny, depozyty w tym podmiocie oraz wartość ryzyka kontrahenta wynikająca z transakcji, których przedmiotem są Niewystandaryzowane Instrumenty Pochodne, zawartych z tym samym bankiem, nie może przekroczyć 35 % Wartości Aktywów Funduszu.
6. Łączna wartość lokat w papiery wartościowe lub Instrumenty Rynku Pieniężnego wyemitowane przez jeden podmiot, depozyty w tym podmiocie oraz wartość ryzyka kontrahenta wynikająca z transakcji, których przedmiotem są Niewystandaryzowane Instrumenty Pochodne, zawartych z tym podmiotem nie może przekroczyć 20% wartości Aktywów Subfunduszu.
7. Fundusz, działając na rachunek Subfunduszu, może lokować do 35% wartości Aktywów Subfunduszu w papiery wartościowe emitowane przez Skarb Państwa, Narodowy Bank Polski, jednostkę samorządu terytorialnego, państwo członkowskie, jednostkę samorządu terytorialnego państwa członkowskiego, państwo należące do OECD lub międzynarodową instytucję finansową, której członkiem jest Rzeczpospolita Polska lub co najmniej jedno państwo członkowskie.

8. Fundusz, działając na rachunek Subfunduszu, może lokować do 35% wartości Aktywów Subfunduszu w papiery wartościowe poręczone lub gwarantowane przez podmioty, o których mowa w ust. 7 powyżej, przy czym łączna wartość lokat w papiery wartościowe lub Instrumenty Rynku Pieniężnego wyemitowane przez podmiot, którego papiery wartościowe są poręczone lub gwarantowane, depozytów w tym podmiocie oraz wartość ryzyka kontrahenta wynikająca z transakcji, których przedmiotem są Niewystandaryzowane Instrumenty Pochodne, zawartych z tym podmiotem nie może przekroczyć 35% wartości Aktywów Subfunduszu.
9. Ograniczeń wskazanych w ust. 7 i 8 powyżej nie stosuje się do papierów wartościowych emitowanych, poręczanych lub gwarantowanych przez:
 - 1) Skarb Państwa albo Narodowy Bank Polski,
 - 2) następujące kraje należące do Unii Europejskiej lub OECD: Australia, Austria, Belgia, Bułgaria, Czechy, Cypr, Dania, Estonia, Finlandia, Francja, Grecja, Hiszpania, Holandia, Irlandia, Islandia, Japonia, Kanada, Korea Południowa, Litwa, Luksemburg, Łotwa, Malta, Meksyk, Niemcy, Norwegia, Nowa Zelandia, Polska, Portugalia, Rumunia, Słowacja, Słowenia, Stany Zjednoczone, Szwajcaria, Szwecja, Turcja, Węgry, Wielka Brytania, Włochy.
 - 3) następujące międzynarodowe instytucje finansowe: Europejski Bank Inwestycyjny i Bank Światowy (Międzynarodowy Bank Odbudowy i Rozwoju).
10. W przypadku, o którym mowa w ust. 9, Fundusz, działając na rachunek Subfunduszu, jest obowiązany dokonywać lokat w papiery wartościowe co najmniej sześciu różnych emisji, z tym że wartość lokaty w papiery żadnej z tych emisji nie może przewyższać 30% wartości Aktywów Subfunduszu.
11. Podmioty należące do grupy kapitałowej w rozumieniu Ustawy o rachunkowości, dla której jest sporządzane skonsolidowane sprawozdanie finansowe, traktuje się, do celu stosowania limitów inwestycyjnych, jako jeden podmiot.
12. Fundusz, działając na rachunek Subfunduszu, może lokować do 20 % wartości Aktywów Subfunduszu łącznie w papiery wartościowe lub Instrumenty Rynku Pieniężnego wyemitowane przez podmioty należące do grupy kapitałowej, o której mowa w ust. 11. W przypadku, o którym mowa w zdaniu poprzednim, Fundusz, działając na rachunek Subfunduszu, nie może lokować więcej niż 10% wartości Aktywów Subfunduszu w papiery wartościowe lub Instrumenty Rynku Pieniężnego wyemitowane przez jeden podmiot należący do grupy kapitałowej.
13. Łączna wartość lokat Subfunduszu w papiery wartościowe i Instrumenty Rynku Pieniężnego, w których Fundusz, działając na rachunek Subfunduszu, ulokował ponad 5% wartości Aktywów Subfunduszu nie więcej jednak niż 10%, wyemitowane przez podmioty należące do grupy kapitałowej, oraz inne podmioty nie może przekroczyć 40% wartości Aktywów Subfunduszu.
14. Fundusz, działając na rachunek Subfunduszu, nie może lokować więcej niż 20 % wartości Aktywów w jednostki uczestnictwa jednego funduszu inwestycyjnego otwartego lub tytułów uczestnictwa funduszu zagranicznego lub tytułów uczestnictwa instytucji wspólnego inwestowania, o których mowa w art. 216 ust. 9, a jeżeli ten fundusz inwestycyjny otwarty, fundusz zagraniczny lub instytucja wspólnego inwestowania jest funduszem z wydzielonymi subfunduszami lub funduszem lub instytucją składającą się z subfunduszy i każdy z subfunduszy stosuje inną politykę inwestycyjną - więcej niż 20 % wartości Aktywów w jednostki uczestnictwa lub tytuły uczestnictwa jednego subfunduszu.
15. Fundusz, działając na rachunek Subfunduszu, nie może lokować więcej niż 20% wartości Aktywów Subfunduszu w depozyty w tym samym banku krajowym lub tej samej instytucji kredytowej.
16. Łączna wartość pożyczonych przez Fundusz papierów wartościowych wchodzących w skład lokat Subfunduszu nie może przekroczyć 30% Wartości Aktywów Netto Subfunduszu.

Art. 281. Kryteria doboru lokat

1. Podstawowym kryterium doboru lokat przez Fundusz, działający na rachunek Subfunduszu, jest dążenie do osiągnięcia celu inwestycyjnego Subfunduszu poprzez uzyskanie odpowiedniej stopy zwrotu z Aktywów Subfunduszu przy zachowaniu założonej płynności.
2. Lokaty Subfunduszu w akcje są dokonywane przede wszystkim na podstawie analizy fundamentalnej. Aktywa Subfunduszu lokowane są w dłużne papiery wartościowe oraz Instrumenty Rynku Pieniężnego zapewniające konkurencyjne oprocentowanie, zarówno o charakterze stałym jak i zmiennym. Lokaty Subfunduszu w dłużne papiery wartościowe oraz Instrumenty Rynku Pieniężnego są dokonywane przede wszystkim na podstawie bieżącej oceny i prognoz rozwoju sytuacji makroekonomicznej kraju emitenta papieru wartościowego oraz ich wpływu na kształtowanie się rynkowych stóp procentowych.
3. W celu zapewnienia płynności, środki Subfunduszu są utrzymywane na rachunkach bankowych, o niskim ryzyku niewypłacalności, oraz są lokowane w Instrumenty Rynku Pieniężnego emitowane przez emitentów o minimalnym ryzyku niewypłacalności.
4. Przy ustalaniu proporcji udziału w Aktywach Subfunduszu akcji i dłużnych papierów wartościowych oraz Instrumentów Rynku Pieniężnego brane będą pod uwagę w szczególności czynniki warunkujące sytuację na rynkach akcji oraz kształtowanie się i perspektywy rentowności dłużnych papierów wartościowych oraz Instrumentów Rynku Pieniężnego.

Art. 282. Pożyczki i kredyty

Fundusz działający na rachunek Subfunduszu, może zaciągać, wyłącznie w bankach krajowych lub instytucjach kredytowych, pożyczki i kredyty, o terminie spłaty do roku, w łącznej wysokości nie przekraczającej 10% Wartości Aktywów Netto Subfunduszu w chwili zawarcia umowy pożyczki lub kredytu.

Art. 283. Wysokość minimalnych wpłat tytułem nabycia Jednostek Uczestnictwa Subfunduszu

1. Pierwsza i każda następna wpłata środków pieniężnych na nabycie Jednostek Uczestnictwa Subfunduszu powinna wynosić nie mniej niż 100 złotych, każda następna wpłata Uczestnika Funduszu - nie mniej niż 100 złotych. Fundusz może określić niższą pierwszą i kolejną minimalną wpłatę, nie niższą jednak niż 20 złotych, a osoby uczestniczące w pracowniczych programach emerytalnych, Uczestników IKE lub Uczestników IKZE lub Specjalistycznych Planach Inwestycyjnych Fundusz może zwolnić z obowiązku dokonania minimalnej wpłaty.
2. W przypadku gromadzenia oszczędności na IKE minimalna wysokość pierwszej wpłaty wynosi 3000 złotych, przy czym Umowa o prowadzenie IKE może przewidywać niższą minimalną wysokość pierwszej wpłaty. W przypadku gromadzenia oszczędności na IKZE minimalna wysokość pierwszej wpłaty wynosi 3000 złotych, przy czym Umowa o prowadzenie IKZE może przewidywać niższą minimalną wysokość pierwszej wpłaty.
3. Wpłaty i wypłaty środków pieniężnych w związku ze zbywaniem i odkupywaniem Jednostek Uczestnictwa dokonywane są w złotych.

Art. 284. Maksymalne wysokości opłat

1. Wysokość opłaty manipulacyjnej pobieranej przy zbywaniu Jednostek Uczestnictwa kategorii A Subfunduszu nie może przekroczyć 5% środków wpłacanych na nabycie Jednostek Uczestnictwa. Wysokość stawki opłaty manipulacyjnej może być zależna od wartości środków wpłacanych w celu nabycia Jednostek Uczestnictwa i wartości Jednostek Uczestnictwa należących już do Uczestnika oraz od sposobu dokonania wpłaty na nabycie Jednostek Uczestnictwa. Przy zbywaniu Jednostek Uczestnictwa Subfunduszu innych kategorii niż wskazana powyżej nie są pobierane opłaty manipulacyjne.
2. Z zastrzeżeniem art. 27 ust. 4 Statutu, opłata za otwarcie Subrejstru ustalana jest przez Towarzystwo i nie może być wyższa niż 1000 złotych.

3. Wysokość opłaty manipulacyjnej pobieranej przy odkupywaniu Jednostek Uczestnictwa Subfunduszu kategorii A nie może przekroczyć 5% wypłacanych środków przez Uczestnika w wyniku odkupienia Jednostek Uczestnictwa. Przy odkupywaniu Jednostek Uczestnictwa Subfunduszu innych kategorii niż wskazana powyżej nie są pobierane opłaty manipulacyjne

Art. 285. Pokrywanie kosztów Subfunduszu

1. Towarzystwo z własnych środków, w tym Wynagrodzenia Towarzystwa, pokrywa wszelkie koszty Subfunduszu, za wyjątkiem kosztów wskazanych w ust. 2 i 3. Towarzystwo pokrywa także koszty wskazane w ust. 5 przekraczające przewidziany limit. Towarzystwo może również w odniesieniu do Subfunduszu podjąć decyzje o pokrywaniu określonych kosztów wskazanych w ust. 2 i 3 obciążających Subfundusz z własnych środków, w całości lub części przez czas oznaczony lub nieoznaczony.
2. Oprócz Wynagrodzenia Towarzystwa Aktywa Subfunduszu obciążają następujące koszty nielimitowane:
 - 1) koszty prowizji maklerskich i opłat związanych z nabywaniem i zbywaniem instrumentów finansowych,
 - 2) prowizje i opłaty związane z obsługą i spłatą zaciągniętych pożyczek i kredytów bankowych,
 - 3) podatki i inne obciążenia nałożone przez właściwe organy państwowe w związku z działalnością Funduszu,
 - 4) opłaty za zezwolenia i opłaty rejestracyjne.
 - 5) koszty postępowań sądowych, zabezpieczających, egzekucyjnych lub administracyjnych, które mogą być prowadzone w celu realizacji świadczeń wynikających z wierzytelności Funduszu, w tym w szczególności opłaty i koszty sądowe.
3. Oprócz Wynagrodzenia Towarzystwa Aktywa Subfunduszu obciążają następujące koszty, pokrywane przez Fundusz w wysokości nie wyższej niż podane niżej limity określone w skali roku:
 - 1) koszty opłat i prowizji bankowych, w tym prowizji i opłat za przechowywanie papierów wartościowych, za prowadzenie rachunków bankowych oraz inne koszty usług Depozytariusza ponoszone przez Fundusz, takich jak koszty prowadzenia rejestru Aktywów Subfunduszu, weryfikacji wyceny Wartości Aktywów Netto na Jednostkę Uczestnictwa, do wysokości 0,2% Wartości Aktywów Netto Subfunduszu rocznie,
 - 2) koszty usług Agenta Transferowego do wysokości 0,3% Wartości Aktywów Netto Subfunduszu rocznie,
 - 3) koszty usług podmiotu uprawnionego do badania sprawozdań finansowych do wysokości 0,2% Wartości Aktywów Netto Subfunduszu rocznie,
 - 4) koszty dokonywania ogłoszeń i publikacji materiałów związanych z działalnością Subfunduszu, w szczególności wymaganych przepisami prawa i Statutu, druku prospektu i sprawozdań finansowych, przygotowania i druku materiałów informacyjnych do wysokości 0,5% Wartości Aktywów Netto Subfunduszu rocznie,
 - 5) koszty prowadzenia ksiąg rachunkowych, w tym koszty oprogramowania służącego do wyceny Aktywów Subfunduszu, koszty wynagrodzenia za wycenę Aktywów Subfunduszu oraz ustalanie Wartości Aktywów Netto i Wartości Aktywów Netto na Jednostkę Uczestnictwa Subfunduszu, do wysokości 0,1% Wartości Aktywów Netto Subfunduszu rocznie.

4. Koszty, o których mowa w ust. 2 i 3, pokrywane są przez Subfundusz w takim zakresie w jakim dotyczą proporcjonalnie składników Aktywów Subfunduszu, chyba że koszty te związane są wyłącznie z funkcjonowaniem Subfunduszu, wówczas pokrywa je w całości Subfundusz.
5. Jeżeli obowiązek pokrycia kosztów, o których mowa w ust. 2 lub 3 obciąża kilka Subfunduszy łącznie i nie można ustalić części, która obciąża Subfundusz, partycypację Subfunduszu w tych kosztach oblicza się na podstawie stosunku Wartości Aktywów Netto Subfunduszu do sumy Wartości Aktywów Netto wszystkich Subfunduszy, na których ciąży obowiązek pokrycia tych kosztów.
6. Jeżeli obowiązek pokrycia kosztów, o których mowa w ust. 2 lub 3 obciąża Fundusz w całości i nie można ustalić części, która obciąża Subfundusz, partycypację Subfunduszu w tych kosztach oblicza się na podstawie stosunku Wartości Aktywów Netto tego Subfunduszu do Wartości Aktywów Netto Funduszu.
7. Wartość Aktywów Netto Funduszu, Wartość Aktywów Netto Subfunduszu i innych Subfunduszy, na potrzeby dokonywania obliczeń, o których mowa w ust. 3 powyżej, ustalana jest w Dniu Wyceny poprzedzającym dzień, w którym nastąpiło ujęcie w księgach rachunkowych Funduszu kosztów, o których mowa powyżej.
8. Pokrycie kosztów, o których mowa w ust. 2 i 3 następuje w terminach wymagalności wynikających z umów na podstawie których te koszty są ponoszone lub w terminach określonych przepisami prawa.
9. Wynagrodzenie likwidatora Subfunduszu stanowi koszt Subfunduszu. Wynagrodzenie likwidatora Subfunduszu nie będzie wyższe niż 100.000 zł. Inne niż wynagrodzenie likwidatora koszty likwidacji Subfunduszu, takie jak w szczególności koszty postępowań sądowych, koszty zbywania Aktywów Subfunduszu (to jest koszty ponoszone na rzecz podmiotów (organizacji), z których pośredniczenia w zbywaniu Aktywów Subfunduszu korzysta likwidator na mocy przepisów prawa lub innych regulacji których stroną jest Fundusz – w szczególności koszty prowizji maklerskich oraz prowizji i opłat za prowadzenie rachunków bankowych i rachunków papierów wartościowych), koszty ogłoszeń stanowią koszty nielimitowane Subfunduszu.
10. Wynagrodzenie likwidatora Funduszu stanowi koszt Subfunduszu – w wysokości ustalonej na podstawie stosunku Wartości Aktywów Netto Subfunduszu do Wartości Aktywów Netto Funduszu. Wynagrodzenie likwidatora Funduszu nie będzie wyższe niż wynagrodzenie Towarzystwa za zarządzanie Subfunduszem. Inne niż wynagrodzenie likwidatora koszty likwidacji Funduszu, takie jak w szczególności koszty badania sprawozdań finansowych Funduszu, koszty postępowań sądowych, koszty zbywania Aktywów Funduszu (to jest koszty ponoszone na rzecz podmiotów (organizacji), z których pośredniczenia w zbywaniu Aktywów Funduszu korzysta na mocy przepisów prawa lub innych regulacji których stroną jest Fundusz – w szczególności koszty prowizji maklerskich oraz prowizji i opłat za prowadzenie rachunków bankowych i rachunków papierów wartościowych), koszty ogłoszeń stanowią koszty nielimitowane Subfunduszu i będą pokrywane zgodnie z zasadami określonymi w ust. 4 – 8 powyżej.
11. (skreślony)
12. (skreślony)

Art. 286. Wynagrodzenie Towarzystwa za zarządzanie Subfunduszem

1. Towarzystwo jest uprawnione do pobierania wynagrodzenia za zarządzanie Subfunduszem w wysokości do:

- 1) w przypadku Jednostek Uczestnictwa kategorii A: 2% rocznie, z którego nie więcej niż 2% przeznaczane jest na pokrycie kosztów działalności Subfunduszu, o których mowa w art. 285 ust. 1 Statutu. W przypadku jeżeli koszty działalności Subfunduszu, o których mowa w art. 285 ust. 1 Statutu przekroczą 2%, Towarzystwo pokrywa je ze środków własnych;
- 2) w przypadku Jednostek Uczestnictwa kategorii H: 2% rocznie.
2. Wynagrodzenie naliczane jest w każdym Dniu Wyceny i za każdy dzień roku liczonego jako 365 lub 366 dni w przypadku gdy rok kalendarzowy ma 366 dni, od średniej Wartości Aktywów Netto Subfunduszu przypadającej na daną kategorię Jednostek Uczestnictwa z poprzedniego Dnia Wyceny.
3. Wynagrodzenie pobierane jest miesięcznie i przekazywane ze środków Subfunduszu, w terminie do 15 dnia następnego miesiąca.

Rozdział XLI. Generali Oszczędnościowy

Art. 287. Cel inwestycyjny Generali Oszczędnościowy

1. Celem inwestycyjnym Subfunduszu jest wzrost wartości Aktywów Subfunduszu w wyniku wzrostu wartości lokat.
 - 1a. Subfundusz nie jest funduszem rynku pieniężnego w rozumieniu Rozporządzenia FRP.
 2. Subfundusz nie gwarantuje osiągnięcia celu inwestycyjnego.
 3. (skreślono).
 4. (skreślono).
 5. (skreślono).
 6. (skreślono).

Art. 288. Rodzaje lokat dokonywanych przez Generali Oszczędnościowy

1. Fundusz lokując Aktywa Subfunduszu przestrzega zasad i ograniczeń wynikających ze Statutu i Ustawy.
2. Fundusz lokuje Aktywa Subfunduszu w następujące kategorie lokat:
 - 1) Instrumenty Rynku Pieniężnego,
 - 2) dłużne papiery wartościowe,
 - 3) kwity depozytowe,
 - 4) depozyty w bankach krajowych, bankach zagranicznych lub instytucjach kredytowych,
 - 5) jednostki uczestnictwa oraz tytuły uczestnictwa emitowane przez fundusze zagraniczne lub instytucje wspólnego inwestowania mające siedzibę za granicą, na zasadach określonych w ust. 7.,
 - 6) akcje, warranty subskrypcyjne, prawa do akcji, prawa poboru, kwity depozytowe oraz inne prawa majątkowe, które, zgodnie z Ustawą, mogą być przedmiotem lokat Subfunduszu, na zasadach określonych w ust. 3a.
3. Dokonując lokat w kategorii lokat, o których mowa w ust. 2 pkt 1) i 2), Fundusz lokuje Aktywa Subfunduszu w:

- 1) papiery wartościowe emitowane, poręczone lub gwarantowane przez Skarb Państwa lub Narodowy Bank Polski,
 - 2) papiery wartościowe i Instrumenty Rynku Pieniężnego dopuszczone do obrotu na rynku regulowanym na terytorium Rzeczypospolitej Polskiej lub w państwie członkowskim lub na rynku zorganizowanym niebędącym rynkiem regulowanym w Rzeczypospolitej Polskiej lub innym państwie członkowskim,
 - 3) papiery wartościowe i Instrumenty Rynku Pieniężnego dopuszczone do obrotu na następujących rynkach zorganizowanych w państwach należących do OECD innych niż Rzeczpospolita Polska i państwo członkowskie: Australian Securities Exchange, Canadian National Stock Exchange, Tokyo Stock Exchange, Osaka Securities Exchange, Korea Exchange, Mexican Stock Exchange, New Zealand Exchange, Oslo Stock Exchange, SIX Swiss Exchange, Borsa Istanbul, Turkich Derivatives Exchange, New York Stock Exchange, Nasdaq (NASD), Amex (American Stock Exchange) oraz CBOT (Chicago Board of Trade) oraz w następujących państwach nienależących do OECD: Serbia – po uzyskaniu stosownej zgody Komisji udzielonej na podstawie art. 93 ust. 2 Ustawy,
 - 3a) papiery wartościowe i Instrumenty Rynku Pieniężnego dopuszczone do obrotu na rynku zorganizowanym London Stock Exchange (LSE) – od dnia następującego po dniu, w którym upłynął okres przejściowy, o którym mowa w art. 1 ustawy z dnia 19 lipca 2019 r. o okresie przejściowym, o którym mowa w Umowie o wystąpieniu Zjednoczonego Królestwa Wielkiej Brytanii i Irlandii Północnej z Unii Europejskiej i Europejskiej Wspólnoty Energii Atomowej (Dz. U. z 2019 r. poz. 1516),
 - 4) papiery wartościowe i Instrumenty Rynku Pieniężnego będące przedmiotem oferty publicznej, jeżeli warunki emisji lub pierwszej oferty publicznej zakładają złożenie wniosku o dopuszczenie do obrotu na rynku regulowanym na terytorium Rzeczypospolitej Polskiej lub w państwie członkowskim, lub na rynkach zorganizowanych, o których mowa w pkt 3), w państwach należących do OECD, oraz gdy dopuszczenie do tego obrotu jest zapewnione w okresie nie dłuższym niż rok od dnia, w którym po raz pierwszy nastąpi zaoferowanie tych papierów lub instrumentów,
 - 5) Instrumenty Rynku Pieniężnego inne niż określone w pkt 1) - 4), spełniające wymogi, o których mowa w art. 93 ust. 1 pkt 4) Ustawy lub których emitent spełnia te wymogi,
 - 6) papiery wartościowe i Instrumenty Rynku Pieniężnego, inne niż określone w pkt 1) – 5), z tym że łączna wartość tych lokat nie może przewyższyć 10% wartości Aktywów Subfunduszu.
- 3a. Fundusz, działając na rachunek Subfunduszu, może nabywać lub obejmować instrumenty finansowe i prawa majątkowe, o których mowa w ust. 2 pkt 6), wyłącznie w związku z prowadzonymi postępowaniami o charakterze restrukturyzacyjnym, dotyczącymi emitentów, których instrumenty finansowe lub prawa majątkowe stanowią lub stanowiły Aktywa Subfunduszu (w tym także emitentów znajdujących się w upadłości) lub w sytuacji gdy te instrumenty finansowe lub prawa majątkowe są przedmiotem wezwania, a cena ich odkupu jest znana.
4. Fundusz, działając na rachunek Subfunduszu, może lokować swoje Aktywa w depozyty w bankach krajowych, instytucjach kredytowych, a także za zgodą Komisji w bankach zagranicznych, o terminie zapadalności nie dłuższym niż rok płatne na każde żądanie lub które można wycofać przed terminem zapadalności.
 5. Fundusz, działając na rachunek Subfunduszu, może udzielać innym podmiotom pożyczek, których przedmiotem są zdematerializowane papiery wartościowe, na zasadach określonych w Ustawie.
 6. Fundusz utrzymuje, wyłącznie w zakresie niezbędnym do zaspokojenia zobowiązań Subfunduszu, część Aktywów Subfunduszu na rachunkach bankowych..
7. Fundusz, działając na rachunek Subfunduszu, może nabywać:
- 1) jednostki uczestnictwa innych funduszy inwestycyjnych otwartych mających siedzibę na terytorium Rzeczypospolitej Polskiej,
 - 2) tytuły uczestnictwa emitowane przez fundusze zagraniczne,
 - 3) tytuły uczestnictwa emitowane przez instytucje wspólnego inwestowania mające siedzibę za granicą, jeżeli:

- a) instytucje te oferują publicznie tytuły uczestnictwa i umarzają je na żądanie uczestnika bezpośrednio lub pośrednio z aktywów tych instytucji albo zapewniają, że giełdowa wartość tytułów uczestnictwa tych instytucji nie różni się w znaczny sposób od wartości aktywów netto na tytuły uczestnictwa tych instytucji,
 - b) instytucje te podlegają nadzorowi właściwego organu nadzoru nad rynkiem finansowym lub kapitałowym państwa członkowskiego lub państwa należącego do OECD oraz zapewniona jest, na zasadzie wzajemności, współpraca Komisji z tym organem,
 - c) przepisy właściwe ze względu na siedzibę tych instytucji zapewniają ochronę interesów inwestorów w zakresie co najmniej takim, jak określona w prawie wspólnotowym regulującym zasady zbiorowego inwestowania w papiery wartościowe,
 - d) instytucje te są obowiązane do sporządzania rocznych i półrocznych sprawozdań finansowych.
8. Z zastrzeżeniem ust. 9, Fundusz, na rachunek Subfunduszu może zawierać umowy mające za przedmiot następujące rodzaje Instrumentów Pochodnych, w tym Niewystandaryzowanych Instrumentów Pochodnych, zarówno w celu ograniczenia ryzyka inwestycyjnego jak i w celu zapewnienia sprawnego zarządzania portfelem inwestycyjnym:
- 1) kontrakty terminowe gdzie instrumentem bazowym może być indeks giełdowy, papiery wartościowe, Instrumenty Rynku Pieniężnego, kursy walut, stopa procentowa,
 - 2) opcje gdzie instrumentem bazowym może być indeks giełdowy, papiery wartościowe, Instrumenty Rynku Pieniężnego, kursy walut, stopa procentowa,
 - 3) transakcje wymiany walut, papierów wartościowych, Instrumentów Rynku Pieniężnego i indeksów giełdowych.
9. Fundusz, działając na rachunek Subfunduszu, przy zawieraniu umów mających za przedmiot Instrumenty Pochodne kieruje się następującymi kryteriami:
- 1) płynności,
 - 2) ceny,
 - 3) dostępności,
 - 4) zgodności ze strategią i celem inwestycyjnym,
 - 5) dopasowanie charakterystyki Instrumentu Pochodnego do polityki inwestycyjnej oraz instrumentów finansowych znajdujących się w portfelu inwestycyjnym Subfunduszu.
10. Instrumenty, o których mowa w ust. 8 mogą być wykorzystane z uwzględnieniem celu inwestycyjnego Subfunduszu w następujących sytuacjach i dla osiągnięcia poniższych celów:
- 1) jeśli na podstawie analizy rynku lub z powodu istotnych wydarzeń gospodarczych według oceny zarządzającego istnieje znaczące ryzyko wzrostu wartości papierów wartościowych – w celu zabezpieczenia ceny nabycia papierów wartościowych,
 - 2) jeśli na podstawie analizy rynku lub z powodu istotnych wydarzeń gospodarczych według oceny zarządzającego istnieje znaczące ryzyko spadku wartości inwestycji w wyniku spadku kursu waluty, w której dokonywane są inwestycje – w celu ograniczenia tego ryzyka,
 - 3) jeśli koszt nabycia i utrzymywania Instrumentu Pochodnego jest niższy niż koszt nabycia i utrzymania instrumentu bazowego.
11. Fundusz, działając na rachunek Subfunduszu, może zawierać umowy, których przedmiotem są Instrumenty Pochodne, w tym Niewystandaryzowane Instrumenty Pochodne, pod warunkiem, że:

- 1) takie Instrumenty Pochodne, za wyjątkiem Niewystandaryzowanych Instrumentów Pochodnych są przedmiotem obrotu na rynku regulowanym w Rzeczypospolitej Polskiej lub państwie członkowskim lub na rynkach zorganizowanych w państwach należących do OECD lub na rynku zorganizowanym, o którym mowa w ust. 3 pkt 3a) – od dnia wskazanego w tym postanowieniu, lub na następującym rynku zorganizowanym w państwie nienależącym do OECD: Belgrade Stock Exchange – po uzyskaniu stosownej zgody Komisji udzielonej na podstawie art. 93 ust. 2 Ustawy,
 - 2) utrzymuje taką część Aktywów, która pozwala na realizację transakcji. Aktywa te obejmują w szczególności papiery wartościowe, Instrumenty Rynku Pieniężnego i inne prawa majątkowe – w przypadku, gdy transakcja przewiduje fizyczną dostawę tych papierów wartościowych, Instrumentów Rynku Pieniężnego lub innych praw majątkowych albo środki pieniężne lub płynne papiery wartościowe – w przypadku, gdy transakcja przewiduje rozliczenie pieniężne.
12. Fundusz, działając na rachunek Subfunduszu, może zawierać umowy, których przedmiotem są Niewystandaryzowane Instrumenty Pochodne, pod warunkiem, że:
- 1) stroną transakcji jest:
 - a) podmiot z siedzibą w Rzeczypospolitej Polskiej lub państwie członkowskim, albo
 - b) podmiot z siedzibą w państwie należącym do OECD innym niż państwo członkowskie, podlegający nadzorowi właściwego organu nadzoru nad rynkiem finansowym lub kapitałowym w tym państwie,
 - 2) instrumenty te podlegają codziennie możliwej do zweryfikowania wycenie według wartości godziwej,
 - 3) instrumenty te mogą zostać w dowolnym czasie sprzedane lub pozycja w nich zajęta może być w dowolnym czasie zlikwidowana lub zamknięta przez transakcję równoważącą,
 - 4) bazę dla tych instrumentów stanowią:
 - a) indeksy giełdowe,
 - b) dłużne papiery wartościowe lub Instrumenty Rynku Pieniężnego,
 - c) kursy walut – w związku z dokonywaniem lokat na zagranicznych rynkach regulowanych lub zorganizowanych,
 - d) stopy procentowe – w związku z dokonywaniem lokat w depozyty, dłużne papiery wartościowe, Instrumenty Rynku Pieniężnego i w związku z Aktywami utrzymywanymi na zaspokojenie bieżących zobowiązań Subfunduszu.
13. Transakcje dotyczące instrumentów pochodnych będą dokonywane zgodnie z rozporządzeniem Ministra Finansów z dnia 30 kwietnia 2013 r. w sprawie zawierania przez fundusz inwestycyjny otwarty umów, których przedmiotem są instrumenty pochodne, w tym niewystandaryzowane instrumenty pochodne (Dz. U. Nr 0, poz. 537).
14. Maksymalne zaangażowanie Subfunduszu w Instrumenty Pochodne wyznacza się z zastosowaniem metody przyjętej do obliczania całkowitej ekspozycji Subfunduszu, zgodnie z przepisami wydanymi na podstawie art. 48a pkt 1 Ustawy.

Art. 289. Zasady dywersyfikacji lokat i inne ograniczenia inwestycyjne

1. Środki pieniężne Uczestników będą lokowane przez Fundusz na rachunek Subfunduszu w Instrumenty Rynku Pieniężnego i dłużne papiery wartościowe, w przypadku których czas pozostający do wykupu nie przekracza 397 dni lub wysokość oprocentowania jest ustalana dla okresów nie dłuższych niż 397 dni. Instrumenty Rynku Pieniężnego kwalifikowalne jako lokaty funduszy rynku pieniężnego w rozumieniu artykułu 10 Rozporządzenia FRP nie będą stanowić istotnego udziału. Jednocześnie, udział pozostałych kategorii lokat określonych w art. 288 ust. 2 będzie niższy niż 30% wartości Aktywów Subfunduszu.
 - 1a. Subfundusz może dokonywać lokat za granicą. Instrumenty Rynku Pieniężnego i papiery wartościowe objęte lub nabyte za granicą mogą stanowić do 100% wartości Aktywów Subfunduszu. W pozostałej części, nie

zainwestowanej w kategorii lokat określone powyżej, Fundusz, działając na rachunek Subfunduszu może inwestować swoje Aktywa w inne kategorie lokat wymienione w art. 288 ust. 2 Statutu.

2. Z zastrzeżeniem ustępów poniższych, do 5% wartości Aktywów Subfunduszu może być lokowane w papiery wartościowe lub Instrumenty Rynku Pieniężnego wyemitowane przez jeden podmiot.
3. Fundusz, działając na rachunek Subfunduszu, może lokować od 5% do 10% wartości Aktywów Subfunduszu w papiery wartościowe wyemitowane przez jeden podmiot lub Instrumenty Rynku Pieniężnego, jeżeli łączna wartość takich lokat nie przekroczy 40% wartości Aktywów Subfunduszu.
4. *(skreślony)*
5. Fundusz, z zastrzeżeniem postanowień niniejszego ustępu i ust. 5a, nie może lokować więcej niż 25% Wartości Aktywów Funduszu w:
 - 1) listy zastawne wyemitowane przez jeden bank hipoteczny w rozumieniu ustawy z dnia 29 sierpnia 1997 r. o listach zastawnych i bankach hipotecznych (Dz. U. z 2003 r. Nr 99, poz. 919, ze zm.) lub
 - 2) dłużne papiery wartościowe wyemitowane przez jedną instytucję kredytową, która podlega szczególnemu nadzorowi publicznemu mającemu na celu ochronę posiadaczy tych papierów wartościowych, pod warunkiem, że kwoty uzyskane z emisji tych papierów wartościowych są inwestowane przez emitenta w aktywa, które w całym okresie do dnia wykupu zapewniają spełnienie wszystkich świadczeń pieniężnych wynikających z tych papierów wartościowych oraz w przypadku niewypłacalności emitenta zapewniają pierwszeństwo w odzyskaniu wszystkich świadczeń pieniężnych wynikających z tych papierów wartościowych.
- 5a. Suma lokat w papiery wartościowe, o których mowa w ust. 5, nie może przekraczać 80 % Wartości Aktywów Funduszu. Suma lokat w listy zastawne nie może przekraczać 80 % Wartości Aktywów Funduszu. Łączna wartość lokat w papiery wartościowe lub Instrumenty Rynku Pieniężnego wyemitowane przez ten sam bank hipoteczny oraz depozyty w tym podmiocie nie może przekroczyć 35 % Wartości Aktywów Funduszu.
6. Łączna wartość lokat w papiery wartościowe lub Instrumenty Rynku Pieniężnego wyemitowane przez jeden podmiot oraz depozyty w tym podmiocie nie może przekroczyć 20% wartości Aktywów Subfunduszu.
7. Fundusz, działając na rachunek Subfunduszu, może lokować do 35% wartości Aktywów Subfunduszu w papiery wartościowe emitowane przez Skarb Państwa, Narodowy Bank Polski, jednostkę samorządu terytorialnego, państwo członkowskie, jednostkę samorządu terytorialnego państwa członkowskiego, państwo należące do OECD lub międzynarodową instytucję finansową, której członkiem jest Rzeczpospolita Polska lub co najmniej jedno państwo członkowskie.
8. Fundusz, działając na rachunek Subfunduszu, może lokować do 35% wartości Aktywów Subfunduszu w papiery wartościowe poręczone lub gwarantowane przez podmioty, o których mowa w ust. 7 powyżej, przy czym łączna wartość lokat w papiery wartościowe lub Instrumenty Rynku Pieniężnego wyemitowane przez podmiot, którego papiery wartościowe są poręczane lub gwarantowane oraz depozytów w tym podmiocie nie może przekroczyć 35% wartości Aktywów Subfunduszu.
9. Ograniczeń wskazanych w ust. 7 i 8 powyżej nie stosuje się do papierów wartościowych emitowanych, poręczanych lub gwarantowanych przez:
 - 1) Skarb Państwa albo Narodowy Bank Polski,
 - 2) następujące kraje należące do Unii Europejskiej lub OECD: Australia, Austria, Belgia, Bułgaria, Czechy, Cypr, Dania, Estonia, Finlandia, Francja, Grecja, Hiszpania, Holandia, Irlandia, Islandia, Japonia, Kanada, Korea Południowa, Litwa, Luksemburg, Łotwa, Malta, Meksyk, Niemcy, Norwegia, Nowa Zelandia, Polska, Portugalia, Rumunia, Słowacja, Słowenia, Stany Zjednoczone, Szwajcaria, Szwecja, Turcja, Węgry, Wielka Brytania, Włochy.
 - 3) następujące międzynarodowe instytucje finansowe: Europejski Bank Inwestycyjny i Bank Światowy (Międzynarodowy Bank Odbudowy i Rozwoju).

10. W przypadku, o którym mowa w ust. 9, Fundusz, działając na rachunek Subfunduszu, jest obowiązany dokonywać lokat w papiery wartościowe co najmniej sześciu różnych emisji, z tym że wartość lokaty w papiery żadnej z tych emisji nie może przewyższać 30% wartości Aktywów Subfunduszu.
11. Podmioty należące do grupy kapitałowej w rozumieniu Ustawy o rachunkowości, dla której jest sporządzane skonsolidowane sprawozdanie finansowe, traktuje się, do celu stosowania limitów inwestycyjnych, jako jeden podmiot.
12. Fundusz, działając na rachunek Subfunduszu, może lokować do 20 % wartości Aktywów Subfunduszu łącznie w papiery wartościowe lub Instrumenty Rynku Pieniężnego wyemitowane przez podmioty należące do grupy kapitałowej, o której mowa w ust. 11. W przypadku, o którym mowa w zdaniu poprzednim, Fundusz, działając na rachunek Subfunduszu, nie może lokować więcej niż 10% wartości Aktywów Subfunduszu w papiery wartościowe lub Instrumenty Rynku Pieniężnego wyemitowane przez jeden podmiot należący do grupy kapitałowej.
13. Łączna wartość lokat Subfunduszu w papiery wartościowe i Instrumenty Rynku Pieniężnego, w których Fundusz, działając na rachunek Subfunduszu, ulokował ponad 5% wartości Aktywów Subfunduszu nie więcej jednak niż 10%, wyemitowane przez podmioty należące do grupy kapitałowej, oraz inne podmioty nie może przekroczyć 40% wartości Aktywów Subfunduszu.
14. Fundusz, działając na rachunek Subfunduszu, nie może lokować więcej niż 10 % wartości Aktywów w jednostki uczestnictwa jednego funduszu inwestycyjnego otwartego lub tytułów uczestnictwa funduszu zagranicznego lub tytułów uczestnictwa instytucji wspólnego inwestowania, o których mowa w art. 288 ust. 7, a jeżeli ten fundusz inwestycyjny otwarty, fundusz zagraniczny lub instytucja wspólnego inwestowania jest funduszem z wydzielonymi subfunduszami lub funduszem lub instytucją składającą się z subfunduszy i każdy z subfunduszy stosuje inną politykę inwestycyjną - więcej niż 10 % wartości Aktywów w jednostki uczestnictwa lub tytuły uczestnictwa jednego subfunduszu.
15. Fundusz, działając na rachunek Subfunduszu, nie może lokować więcej niż 20% wartości Aktywów Subfunduszu w depozyty w tym samym banku krajowym lub tej samej instytucji kredytowej.
16. Łączna wartość pożyczonych przez Fundusz papierów wartościowych wchodzących w skład lokat Subfunduszu nie może przekroczyć 30% Wartości Aktywów Netto Subfunduszu.

Art. 290. Kryteria doboru lokat

1. Podstawowym kryterium doboru lokat przez Fundusz, działający na rachunek Subfunduszu, jest dążenie do osiągnięcia celu inwestycyjnego Subfunduszu poprzez uzyskanie odpowiedniej stopy zwrotu z Aktywów Subfunduszu przy zachowaniu założonej płynności.
2. Lokaty Subfunduszu w papiery wartościowe są dokonywane przede wszystkim na podstawie bieżącej oceny i prognoz rozwoju sytuacji makroekonomicznej kraju emitenta papieru wartościowego oraz ich wpływu na kształtowanie się rynkowych stóp procentowych.

Art. 291. Pożyczki i kredyty

Fundusz działający na rachunek Subfunduszu, może zaciągać, wyłącznie w bankach krajowych lub instytucjach kredytowych, pożyczki i kredyty, o terminie spłaty do roku, w łącznej wysokości nie przekraczającej 10% Wartości Aktywów Netto Subfunduszu w chwili zawarcia umowy pożyczki lub kredytu.

Art. 292. Wysokość minimalnych wpłat tytułem nabycia Jednostek Uczestnictwa Subfunduszu

1. Pierwsza i każda następna wpłata środków pieniężnych na nabycie Jednostek Uczestnictwa kategorii A, B, C, D, E, F, G, H, I, J, K, L, M oraz N Subfunduszu powinna wynosić nie mniej niż 100 złotych, każda następna wpłata

Uczestnika Funduszu - nie mniej niż 100 złotych. Fundusz może określić niższą pierwszą i kolejną minimalną wpłatę na nabycie Jednostek Uczestnictwa kategorii A, B, C, D, E, F, G, H, I, J, K, L, M oraz N Subfunduszu, nie niższą jednak niż 20 złotych, a osoby uczestniczące w pracowniczych programach emerytalnych, Uczestników IKE lub Uczestników IKZE lub Specjalistycznych Planach Inwestycyjnych Fundusz może zwolnić z obowiązku dokonania minimalnej wpłaty na nabycie Jednostek Uczestnictwa Subfunduszu.

1a. (skreślono).

2. W przypadku gromadzenia oszczędności na IKE minimalna wysokość pierwszej wpłaty na nabycie Jednostek Uczestnictwa kategorii A, B i C Subfunduszu wynosi 3000 złotych, przy czym Umowa o prowadzenie IKE może przewidywać niższą minimalną wysokość pierwszej wpłaty na nabycie Jednostek Uczestnictwa kategorii A, B i C Subfunduszu. W przypadku gromadzenia oszczędności na IKZE minimalna wysokość pierwszej wpłaty na nabycie Jednostek Uczestnictwa kategorii A, B i C Subfunduszu wynosi 3000 złotych, przy czym Umowa o prowadzenie IKZE może przewidywać niższą minimalną wysokość pierwszej wpłaty na nabycie Jednostek Uczestnictwa kategorii A, B i C Subfunduszu.
3. Wpłaty i wypłaty środków pieniężnych w związku ze zbywaniem i odkupywaniem Jednostek Uczestnictwa dokonywane są w złotych.

Art. 293. Maksymalne wysokości opłat

1. Wysokość opłaty manipulacyjnej pobieranej przy zbywaniu Jednostek Uczestnictwa Subfunduszu nie może przekroczyć:

- 1) w przypadku Jednostek Uczestnictwa kategorii A: 5%,
- 2) w przypadku Jednostek Uczestnictwa kategorii B: 5%,
- 3) w przypadku Jednostek Uczestnictwa kategorii C: 5%,
- 4) w przypadku Jednostek Uczestnictwa kategorii D: 0%,
- 5) w przypadku Jednostek Uczestnictwa kategorii E: 5%,
- 6) w przypadku Jednostek Uczestnictwa kategorii F: 5%,
- 7) w przypadku Jednostek Uczestnictwa kategorii G: 5%,
- 8) w przypadku Jednostek Uczestnictwa kategorii I: 5%,
- 9) w przypadku Jednostek Uczestnictwa kategorii J: 4%,
- 10) w przypadku Jednostek Uczestnictwa kategorii K: 3%,
- 11) w przypadku Jednostek Uczestnictwa kategorii L: 2%,
- 12) w przypadku Jednostek Uczestnictwa kategorii M: 1%,

środków wpłacanych na nabycie Jednostek Uczestnictwa danej kategorii. Wysokość stawki opłaty manipulacyjnej może być zależna od wartości środków wpłacanych w celu nabycia Jednostek Uczestnictwa i wartości Jednostek Uczestnictwa należących już do Uczestnika oraz od sposobu dokonania wpłaty na nabycie Jednostek Uczestnictwa. Przy zbywaniu Jednostek Uczestnictwa Subfunduszu kategorii innych niż wskazane powyżej nie są pobierane opłaty manipulacyjne

2. Z zastrzeżeniem art. 27 ust. 4 Statutu, opłata za otwarcie Subrejstru ustalana jest przez Towarzystwo i nie może być wyższa niż 1000 złotych.

3. Wysokość opłaty manipulacyjnej pobieranej przy odkupywaniu Jednostek Uczestnictwa Subfunduszu nie może przekroczyć:

1) w przypadku Jednostek Uczestnictwa kategorii A: 5%,

2) (skreślone),

3)(skreślone),

4) w przypadku Jednostek Uczestnictwa kategorii D: 0%,

5) w przypadku Jednostek Uczestnictwa kategorii E: 4%,

6) w przypadku Jednostek Uczestnictwa kategorii F: 3%,

7) w przypadku Jednostek Uczestnictwa kategorii G: 2%

wypłacanych środków przez Uczestnika w wyniku odkupienia Jednostek Uczestnictwa. Przy odkupywaniu Jednostek Uczestnictwa Subfunduszu kategorii innych niż wskazane powyżej nie są pobierane opłaty manipulacyjne

Art. 294. Pokrywanie kosztów Subfunduszu

1. Towarzystwo z własnych środków, w tym Wynagrodzenia Towarzystwa, pokrywa wszelkie koszty Subfunduszu, za wyjątkiem kosztów wskazanych w ust. ust. 2, ust. 3, ust. 3a – 3e. Towarzystwo pokrywa także koszty wskazane w ust. 5 przekraczające przewidziany limit. Towarzystwo może również w odniesieniu do Subfunduszu podjąć decyzje o pokrywaniu określonych kosztów wskazanych w ust. ust. 2, ust. 3, ust. 3a – 3e obciążających Subfundusz z własnych środków, w całości lub części przez czas oznaczony lub nieoznaczony.

2. Oprócz Wynagrodzenia Towarzystwa Aktywa Subfunduszu przypadające na Jednostki Uczestnictwa kategorii A, D, E, F G, H obciążają następujące koszty nielimitowane:

1) koszty prowizji maklerskich i opłat związanych z nabywaniem i zbywaniem instrumentów finansowych,

2) prowizje i opłaty związane z obsługą i spłatą zaciągniętych pożyczek i kredytów bankowych,

3) podatki i inne obciążenia nałożone przez właściwe organy państwowe w związku z działalnością Funduszu,

4) opłaty za zezwolenia i opłaty rejestracyjne.

5) koszty postępowań sądowych, zabezpieczających, egzekucyjnych lub administracyjnych, które mogą być prowadzone w celu realizacji świadczeń wynikających z wierzytelności Funduszu, w tym w szczególności opłaty i koszty sądowe.

3. Oprócz Wynagrodzenia Towarzystwa Aktywa Subfunduszu przypadające na Jednostki Uczestnictwa kategorii A, D, E, F G, H obciążają następujące koszty, pokrywane przez Fundusz w wysokości nie wyższej niż podane niżej limity określone w skali roku:

1) koszty opłat i prowizji bankowych, w tym prowizji i opłat za przechowywanie papierów wartościowych, za prowadzenie rachunków bankowych oraz inne koszty usług Depozytariusza ponoszone przez Fundusz, takich

jak koszty prowadzenia rejestru Aktywów Subfunduszu, weryfikacji wyceny Wartości Aktywów Netto na Jednostkę Uczestnictwa, do wysokości 0,2% Wartości Aktywów Netto Subfunduszu rocznie,

- 2) koszty usług Agenta Transferowego do wysokości 0,3% Wartości Aktywów Netto Subfunduszu rocznie,
- 3) koszty usług podmiotu uprawnionego do badania sprawozdań finansowych do wysokości 0,2% Wartości Aktywów Netto Subfunduszu rocznie,
- 4) koszty dokonywania ogłoszeń i publikacji materiałów związanych z działalnością Subfunduszu, w szczególności wymaganych przepisami prawa i Statutu, druku prospektu i sprawozdań finansowych, przygotowania i druku materiałów informacyjnych do wysokości 0,5% Wartości Aktywów Netto Subfunduszu rocznie,
- 5) koszty prowadzenia ksiąg rachunkowych, w tym koszty oprogramowania służącego do wyceny Aktywów Subfunduszu, koszty wynagrodzenia za wycenę Aktywów Subfunduszu oraz ustalanie Wartości Aktywów Netto i Wartości Aktywów Netto na Jednostkę Uczestnictwa Subfunduszu, do wysokości 0,1% Wartości Aktywów Netto Subfunduszu rocznie.

3a. Oprócz Wynagrodzenia Towarzystwa Aktywa Subfunduszu przypadające na Jednostki Uczestnictwa kategorii B, C, I, J K, L, M, N obciążają następujące koszty:

- 1) prowizje i opłaty na rzecz firm inwestycyjnych lub banków, z których Fundusz korzysta, zawierając transakcje w ramach lokowania Aktywów Subfunduszu;
- 2) prowizje i opłaty związane z umowami i transakcjami Funduszu, zawieranymi w ramach lokowania Aktywów Subfunduszu;
- 3) prowizje i opłaty związane z przechowywaniem Aktywów Subfunduszu;
- 4) prowizje i opłaty na rzecz instytucji depozytowych i rozliczeniowych, z których usług Fundusz korzysta w ramach lokowania Aktywów Subfunduszu;
- 5) wynagrodzenie Depozytariusza Funduszu;
- 6) koszty związane z prowadzeniem rejestru Uczestników Funduszu i subrejestru Uczestników Subfunduszu;
- 7) podatki i opłaty, wymagane w związku z działalnością Funduszu, w tym opłaty za zezwolenia, jeżeli obowiązek ich poniesienia wynika z przepisów prawa;
- 8) koszty ogłoszeń wymaganych w związku z działalnością Funduszu w zakresie dotyczącym Subfunduszu zgodnie z postanowieniami Statutu lub przepisami prawa;
- 9) koszty druku i publikacji materiałów informacyjnych Funduszu lub Subfunduszu wymaganych przepisami prawa;
- 10) koszty likwidacji Funduszu lub Subfunduszu;
- 11) wynagrodzenie likwidatora Funduszu lub Subfunduszu.

3b. Koszty, o których mowa w ust. 3a pkt 5 i 6, mogą być pokrywane z Aktywów Subfunduszu do wysokości:

- 1) 0,5% średniej Wartości Aktywów Netto Subfunduszu przypadających odpowiednio na Jednostki Uczestnictwa kategorii B, C, I, J K, L, M, N w danym roku kalendarzowym - gdy Wartość Aktywów Netto Subfunduszu przypadających odpowiednio na Jednostki Uczestnictwa kategorii B, C, I, J K, L, M, N nie jest wyższa niż 10 000 000 zł;
- 2) sumy kwoty 50 000 zł i 0,05% średniej Wartości Aktywów Netto Subfunduszu przypadających odpowiednio na Jednostki Uczestnictwa kategorii B, C, I, J K, L, M, N , ponad kwotę 10 000 000 zł - gdy Wartość Aktywów Netto Subfunduszu przypadających odpowiednio na Jednostki Uczestnictwa kategorii B, C, I, J K, L, M, N jest wyższa niż 10 000 000 zł.
- 3c. Koszty, o których mowa w ust. 3a pkt 11, mogą być pokrywane z aktywów Subfunduszu w wysokości nie wyższej niż 0,5% Wartości Aktywów Netto Subfunduszu przypadających na Jednostki Uczestnictwa kategorii B, C, I, J K, L, M, N w skali roku.
- 3d. Koszty, o których mowa w ust. 3a pkt 1-6 i 8-10, nie mogą odbiegać od przyjętych w obrocie zwykłych kosztów wykonywania tego rodzaju usług.
- 3e. Aktywa Subfunduszu przypadające na Jednostki Uczestnictwa kategorii B, C, I, J K, L, M, N obciążają ponadto następujące koszty, pokrywane przez Fundusz w wysokości nie wyższej niż podane niżej limity określone w skali roku:
 - 1) koszty usług podmiotu uprawnionego do badania sprawozdań finansowych do wysokości 0,2% Wartości Aktywów Netto Subfunduszu rocznie,
 - 2) koszty prowadzenia ksiąg rachunkowych, w tym koszty oprogramowania służącego do wyceny Aktywów Subfunduszu, koszty serwisów informacyjnych, koszty wynagrodzenia za wycenę Aktywów Subfunduszu oraz ustalanie Wartości Aktywów Netto i Wartości Aktywów Netto na Jednostkę Uczestnictwa Subfunduszu, do wysokości 0,1% Wartości Aktywów Netto Subfunduszu rocznie,
 - 3) koszty postępowań sądowych, zabezpieczających, egzekucyjnych lub administracyjnych, które mogą być prowadzone w celu realizacji świadczeń wynikających z wierzytelności Funduszu, w tym w szczególności opłaty i koszty sądowe,
 - 4) koszty zmian Statutu obejmujące: koszty obsługi prawnej bezpośrednio związanej ze zmianami statutu, w tym koszty notarialne do wysokości 0,04 % Wartości Aktywów Netto Subfunduszu rocznie
 - 5) koszty wynagrodzenia podmiotów zewnętrznych, innych niż Towarzystwo, związane z inwestycjami w kategorii lokat określone dla danego Subfunduszu, świadczących, na rzecz Subfunduszu następujące usługi: usługi obsługi prawnej niezwiązanej z działalnością inwestycyjną, analityczną i doradczą w zakresie zarządzania portfelem inwestycyjnym Subfunduszu, usługi doradztwa podatkowego i księgowego, w tym wyceny składników portfela do wysokości 100.000 zł rocznie
 - 6) koszty odsetek od zaciągniętych kredytów i pożyczek,
 - 7) opłaty za zezwolenia i opłaty rejestracyjne.

w wysokości nie wyższej – łącznie z kosztami wynagrodzenia Towarzystwa - niż 0,6% Wartości Aktywów Netto przypadających odpowiednio na Jednostki Uczestnictwa kategorii B, C, I, J K, L, M, N w skali roku.

4. Koszty, o których mowa w ust. 2, ust. 3, ust. 3a – 3e, pokrywane są przez Subfundusz w takim zakresie w jakim dotyczą proporcjonalnie składników Aktywów Subfunduszu, chyba że koszty te związane są wyłącznie z funkcjonowaniem Subfunduszu, wówczas pokrywa je w całości Subfundusz.
5. Jeżeli obowiązek pokrycia kosztów, o których mowa w ust. 2, ust. 3, ust. 3a – 3e obciąża kilka Subfunduszy łącznie i nie można ustalić części, która obciąża Subfundusz, partycypację Subfunduszu w tych kosztach oblicza się na podstawie stosunku Wartości Aktywów Netto Subfunduszu do sumy Wartości Aktywów Netto wszystkich Subfunduszy, na których ciąży obowiązek pokrycia tych kosztów.
6. Jeżeli obowiązek pokrycia kosztów, o których mowa w ust. 2, ust. 3, ust. 3a – 3e obciąża Fundusz w całości i nie można ustalić części, która obciąża Subfundusz, partycypację Subfunduszu w tych kosztach oblicza się na podstawie stosunku Wartości Aktywów Netto tego Subfunduszu do Wartości Aktywów Netto Funduszu.
7. Wartość Aktywów Netto Funduszu, Wartość Aktywów Netto Subfunduszu i innych Subfunduszy, na potrzeby dokonywania obliczeń, o których mowa w ust. 3 powyżej, ustalana jest w Dniu Wyceny poprzedzającym dzień, w którym nastąpiło ujęcie w księgach rachunkowych Funduszu kosztów, o których mowa powyżej.
8. Pokrycie kosztów, o których mowa w ust. 2, ust. 3, ust. 3a – 3e następuje w terminach wymagalności wynikających z umów na podstawie których te koszty są ponoszone lub w terminach określonych przepisami prawa.
9. Wynagrodzenie likwidatora Subfunduszu stanowi koszt Subfunduszu. Wynagrodzenie likwidatora Subfunduszu nie będzie wyższe niż 100.000 zł. Inne niż wynagrodzenie likwidatora koszty likwidacji Subfunduszu, takie jak w szczególności koszty postępowań sądowych, koszty zbywania Aktywów Subfunduszu (to jest koszty ponoszone na rzecz podmiotów (organizacji), z których pośredniczenia w zbywaniu Aktywów Subfunduszu korzysta likwidator na mocy przepisów prawa lub innych regulacji których stroną jest Fundusz – w szczególności koszty prowizji maklerskich oraz prowizji i opłat za prowadzenie rachunków bankowych i rachunków papierów wartościowych), koszty ogłoszeń stanowią koszty nielimitowane Subfunduszu.
10. Wynagrodzenie likwidatora Funduszu stanowi koszt Subfunduszu – w wysokości ustalonej na podstawie stosunku Wartości Aktywów Netto Subfunduszu do Wartości Aktywów Netto Funduszu. Wynagrodzenie likwidatora Funduszu nie będzie wyższe niż wynagrodzenie Towarzystwa za zarządzanie Subfunduszem. Inne niż wynagrodzenie likwidatora koszty likwidacji Funduszu, takie jak w szczególności koszty badania sprawozdań finansowych Funduszu, koszty postępowań sądowych, koszty zbywania Aktywów Funduszu (to jest koszty ponoszone na rzecz podmiotów (organizacji), z których pośredniczenia w zbywaniu Aktywów Funduszu korzysta na mocy przepisów prawa lub innych regulacji których stroną jest Fundusz – w szczególności koszty prowizji maklerskich oraz prowizji i opłat za prowadzenie rachunków bankowych i rachunków papierów wartościowych), koszty ogłoszeń stanowią koszty nielimitowane Subfunduszu i będą pokrywane zgodnie z zasadami określonymi w ust. 4 – 8 powyżej.
11. Koszty działalności Subfunduszu, które nie są pokrywane na zasadach określonych powyżej, pokrywa Towarzystwo z własnych środków.
12. (skreślony)

Art. 295. Wynagrodzenie Towarzystwa za zarządzanie Subfunduszem

1. Towarzystwo jest uprawnione do pobierania wynagrodzenia za zarządzanie Subfunduszem, na które to wynagrodzenie składa się:

- 1) Wynagrodzenie stałe za zarządzanie w wysokości do:
 - a) w przypadku Jednostek Uczestnictwa kategorii A: 1% rocznie, z którego nie więcej niż 0,8% przeznaczane jest na pokrycie kosztów działalności Subfunduszu, o których mowa w art. 294 ust. 1 Statutu. W przypadku jeżeli koszty działalności Subfunduszu, o których mowa w art. 294 ust. 1 Statutu przekroczą 0,8%, Towarzystwo pokrywa je ze środków własnych;
 - b) w przypadku Jednostek Uczestnictwa kategorii B: 0,6% rocznie,
 - c) w przypadku Jednostek Uczestnictwa kategorii C: 0,6% rocznie,
 - d) w przypadku Jednostek Uczestnictwa kategorii D: 1% rocznie,
 - e) w przypadku Jednostek Uczestnictwa kategorii E: 1,0% rocznie,
 - f) w przypadku Jednostek Uczestnictwa kategorii F: 1,0% rocznie,
 - g) w przypadku Jednostek Uczestnictwa kategorii G: 1,0% rocznie,
 - h) w przypadku Jednostek Uczestnictwa kategorii H: 0,8% rocznie,
 - i) w przypadku Jednostek Uczestnictwa kategorii I: 0,6% rocznie,
 - j) w przypadku Jednostek Uczestnictwa kategorii J: 0,6% rocznie,
 - k) w przypadku Jednostek Uczestnictwa kategorii K: 0,6% rocznie,
 - l) w przypadku Jednostek Uczestnictwa kategorii L: 0,6% rocznie,
 - m) w przypadku Jednostek Uczestnictwa kategorii M: 0,6% rocznie,
 - n) w przypadku Jednostek Uczestnictwa kategorii N: 0,6% rocznie
 - 2) wynagrodzenie zmienne za zarządzanie uzależnione od wyników zarządzania Subfunduszem, naliczane i wypłacane zgodnie z zasadami określonymi w art. 32.
2. Wynagrodzenie stałe naliczane jest w każdym Dniu Wyceny i za każdy dzień roku liczonego jako 365 lub 366 dni w przypadku gdy rok kalendarzowy ma 366 dni, od średniej Wartości Aktywów Netto Subfunduszu z poprzedniego Dnia Wyceny, przypadającej na Jednostki Uczestnictwa danej kategorii.
 3. Wynagrodzenie stałe pobierane jest miesięcznie i przekazywane ze środków Subfunduszu, w terminie do 15 dnia następnego miesiąca.
 4. Towarzystwo jest uprawnione do pobierania wynagrodzenia zmiennego za zarządzanie w odniesieniu do Jednostek Uczestnictwa kategorii A, E, F, G, H, K i L. Wynagrodzenie zmienne może zostać pobrane po spełnieniu warunków, o których mowa w art. 32 ust. 6 i będzie obliczane i wypłacane Towarzystwu w wartości i terminach, o których mowa w art. 32 ust. 8.
 5. Wskaźnik referencyjny, o którym mowa w art. 32 ust. 3 pkt 1) oparty jest o stawkę WIBOR6M powiększoną o 30 punktów bazowych. Wskaźnik referencyjny wyliczany jest wobec kategorii Jednostek Uczestnictwa Subfunduszu w odniesieniu do których, zgodnie z decyzją Towarzystwa, pobierane jest wynagrodzenie zmienne. Wartość wskaźnika referencyjnego obliczana jest dla każdego Dnia Wyceny Okresu Odniesienia z dokładnością wyniku do części setnych według następującego wzoru:

$$BV(i) = BV(t_1) \times \left(1 + \frac{(WIBOR6M(t_1-2) + 30 \text{ pb}) \times D}{365} \right)$$

gdzie:

BV(x) – wartość Wskaźnika referencyjnego w dniu „x”, gdzie „x” to zdefiniowany Dzień Wyceny; przy czym wartość wskaźnika referencyjnego w pierwszym dniu pierwszego Okresu Odniesienia wynosi 100;

Zdefiniowany Dzień Wyceny „x” przyjmuje następujące wartości:

i – Dzień Wyceny;

t₁ – pierwszy dzień Okresu odsetkowego; Okres odsetkowy (okres czasu dla którego ustalana jest stawka WIBOR) rozpoczyna się w ostatnim Dniu Wyceny półrocza kalendarzowego poprzedzającego półrocze kalendarzowe, do którego należy dzień „i”, a kończy się w ostatnim Dniu Wyceny półrocza kalendarzowego do którego należy dzień „i”, z zastrzeżeniem że pierwszy Okres odsetkowy rozpoczyna się w pierwszym Dniu Wyceny pierwszego Okresu Odniesienia;

t₁₋₂ – Dzień Wyceny przypadający na 2 dni robocze przed pierwszym dniem Okresu odsetkowego;

WIBOR6M(x) + 30 pb – stawka WIBOR dla okresów 6-miesięcznych na rynku międzybankowym (ISIN: PL9999999615) w dniu „x” powiększona o 30 punktów bazowych, gdzie „x” to zdefiniowany Dzień Wyceny, z zastrzeżeniem że w odniesieniu do pierwszego Okresu odsetkowego w przypadku, gdy dzień rozpoczęcia obliczania wskaźnika referencyjnego przypadnie w trakcie trwania półrocza kalendarzowego wartość Wskaźnika referencyjnego zostanie ustalona w oparciu o stawkę ustaloną na podstawie stawek WIBOR, której długość będzie proporcjonalna do długości Okresu odsetkowego. Administratorem stawki, o której mowa w zdaniu poprzednim, jest GPW Benchmark. Wartość stawki jest publikowana przez serwis Bloomberg oraz na stronie internetowej gpwbenchmark.pl.

D - liczba dni kalendarzowych od dnia „t₁”, do dnia „i”

Jeżeli serwis Bloomberg oraz administrator nie opublikują danego dnia wysokości stawki, do kalkulacji wskaźnika referencyjnego przyjmuje się ostatnią znaną wartość stawki.

Rozdział XLII. Dług: 2

Art. 296. Cel inwestycyjny Dług: 2

1. Celem inwestycyjnym Subfunduszu jest długoterminowy wzrost wartości Aktywów Subfunduszu w wyniku wzrostu wartości lokat.
2. Subfundusz nie gwarantuje osiągnięcia celu inwestycyjnego.

Art. 297. Rodzaje lokat dokonywanych przez Dług: 2

1. Fundusz lokując Aktywa Subfunduszu przestrzega zasad i ograniczeń wynikających ze Statutu i Ustawy.
2. Fundusz lokuje Aktywa Subfunduszu w następujące kategorie lokat:
 - 1) akcje, warranty subskrypcyjne, prawa do akcji, prawa poboru, kwity depozytowe, na zasadach określonych w ust. 3,
 - 2) listy zastawne, dłużne papiery wartościowe oraz Instrumenty Rynku Pieniężnego na zasadach określonych w ust. 3,
 - 3) Instrumenty Pochodne, w tym Niewystandaryzowane Instrumenty Pochodne, na zasadach określonych w ust. 4 - 8,
 - 4) jednostki uczestnictwa oraz tytuły uczestnictwa emitowane przez fundusze zagraniczne lub instytucje wspólnego inwestowania mające siedzibę za granicą, na zasadach określonych w ust. 9,

- 5) depozyty bankowe, na zasadach określonych w ust. 10.
3. Dokonując lokat w kategorii lokat, o których mowa w ust. 2 pkt 1) i 2), Fundusz lokuje Aktywa Subfunduszu w:
 - 1) papiery wartościowe emitowane, poręczone lub gwarantowane przez Skarb Państwa lub Narodowy Bank Polski,
 - 2) papiery wartościowe i Instrumenty Rynku Pieniężnego dopuszczone do obrotu na rynku regulowanym na terytorium Rzeczypospolitej Polskiej lub w państwie członkowskim lub na rynku zorganizowanym niebędącym rynkiem regulowanym w Rzeczypospolitej Polskiej lub innym państwie członkowskim,
 - 3) papiery wartościowe i Instrumenty Rynku Pieniężnego dopuszczone do obrotu na następujących rynkach zorganizowanych w państwach należących do OECD innych niż Rzeczpospolita Polska i państwo członkowskie: Australian Securities Exchange, Canadian National Stock Exchange, Tokyo Stock Exchange, Osaka Securities Exchange, Korea Exchange, Mexican Stock Exchange, New Zealand Exchange, Oslo Stock Exchange, SIX Swiss Exchange, Borsa Istanbul, Turkich Derivatives Exchange, New York Stock Exchange, Nasdaq (NASD), Amex (American Stock Exchange) oraz CBOT (Chicago Board of Trade) oraz w następujących państwach nienależących do OECD: Serbia – po uzyskaniu stosownej zgody Komisji udzielonej na podstawie art. 93 ust. 2 Ustawy,
 - 3a) papiery wartościowe i Instrumenty Rynku Pieniężnego dopuszczone do obrotu na rynku zorganizowanym London Stock Exchange (LSE) – od dnia następującego po dniu, w którym upłynął okres przejściowy, o którym mowa w art. 1 ustawy z dnia 19 lipca 2019 r. o okresie przejściowym, o którym mowa w Umowie o wystąpieniu Zjednoczonego Królestwa Wielkiej Brytanii i Irlandii Północnej z Unii Europejskiej i Europejskiej Wspólnoty Energii Atomowej (Dz. U. z 2019 r. poz. 1516),
 - 4) papiery wartościowe i Instrumenty Rynku Pieniężnego będące przedmiotem oferty publicznej, jeżeli warunki emisji lub pierwszej oferty publicznej zakładają złożenie wniosku o dopuszczenie do obrotu na rynku regulowanym na terytorium Rzeczypospolitej Polskiej lub w państwie członkowskim, lub na rynkach zorganizowanych, o których mowa w pkt 3), w państwach należących do OECD, oraz gdy dopuszczenie do tego obrotu jest zapewnione w okresie nie dłuższym niż rok od dnia, w którym po raz pierwszy nastąpi zaoferowanie tych papierów lub instrumentów,
 - 5) Instrumenty Rynku Pieniężnego inne niż określone w pkt 1) - 4), spełniające wymogi, o których mowa w art. 93 ust. 1 pkt 4) Ustawy lub których emitent spełnia te wymogi,
 - 6) papiery wartościowe i Instrumenty Rynku Pieniężnego, inne niż określone w pkt 1) – 5), z tym że łączna wartość tych lokat nie może przewyższyć 10% wartości Aktywów Subfunduszu.
 4. Z zastrzeżeniem ust. 5, Fundusz, na rachunek Subfunduszu może inwestować w następujące rodzaje Instrumentów Pochodnych, w tym Niewystandaryzowanych Instrumentów Pochodnych, zarówno w celu ograniczenia ryzyka inwestycyjnego jak i w celu zapewnienia sprawnego zarządzania portfelem inwestycyjnym:
 - 1) kontrakty terminowe gdzie instrumentem bazowym może być indeks giełdowy, papiery wartościowe, Instrumenty Rynku Pieniężnego, kursy walut, stopa procentowa,
 - 2) opcje gdzie instrumentem bazowym może być indeks giełdowy, papiery wartościowe, Instrumenty Rynku Pieniężnego, kursy walut, stopa procentowa,
 - 3) transakcje wymiany walut, papierów wartościowych, Instrumentów Rynku Pieniężnego i indeksów giełdowych.
 5. Fundusz, działając na rachunek Subfunduszu, przy zawieraniu umów mających za przedmiot Instrumenty Pochodne kieruje się następującymi kryteriami:
 - 1) płynności,
 - 2) ceny,

- 3) dostępności,
 - 4) zgodności ze strategią i celem inwestycyjnym,
 - 5) dopasowanie charakterystyki Instrumentu Pochodnego do polityki inwestycyjnej oraz instrumentów finansowych znajdujących się w portfelu inwestycyjnym Subfunduszu.
6. Instrumenty, o których mowa w ust. 4 mogą być wykorzystane z uwzględnieniem celu inwestycyjnego Subfunduszu w następujących sytuacjach i dla osiągnięcia poniższych celów:
- 1) jeśli na podstawie analizy rynku lub z powodu istotnych wydarzeń gospodarczych według oceny zarządzającego istnieje znaczące ryzyko wzrostu wartości papierów wartościowych – w celu zabezpieczenia ceny nabycia papierów wartościowych,
 - 2) jeśli na podstawie analizy rynku lub z powodu istotnych wydarzeń gospodarczych według oceny zarządzającego istnieje znaczące ryzyko spadku wartości inwestycji w wyniku spadku kursu waluty, w której dokonywane są inwestycje – w celu ograniczenia tego ryzyka,
 - 3) jeśli koszt nabycia i utrzymywania Instrumentu Pochodnego jest niższy niż koszt nabycia i utrzymania instrumentu bazowego,
 - 4) jeśli na podstawie analizy rynku lub z powodu istotnych wydarzeń gospodarczych, według oceny zarządzającego istnieje znaczące ryzyko spadku wartości inwestycji w wyniku zmiany stopy procentowej, w celu ograniczenia tego ryzyka, z zastrzeżeniem, że nie będą wykorzystywane do zamiany aktywa utrzymywane na zaspokojenie bieżących zobowiązań Subfunduszu.
7. Fundusz, działając na rachunek Subfunduszu, może zawierać transakcje, których przedmiotem są Instrumenty Pochodne, w tym Niewystandaryzowane Instrumenty Pochodne, pod warunkiem że:
- 1) takie Instrumenty Pochodne, za wyjątkiem Niewystandaryzowanych Instrumentów Pochodnych są przedmiotem obrotu:
 - a) na rynku regulowanym w Rzeczypospolitej Polskiej lub państwie członkowskim, lub
 - b) na rynkach zorganizowanych, o których mowa w ust. 3 pkt 3) w państwach należących do OECD,
 - b¹) na rynku zorganizowanym, o którym mowa w ust. 3 pkt 3a) – od dnia wskazanego w tym postanowieniu, lub
 - c) na następującym rynku zorganizowanym w państwie nienależących do OECD: Belgrade Stock Exchange – po uzyskaniu stosownej zgody Komisji udzielonej na podstawie art. 93 ust. 2 Ustawy,
 - 2) utrzymuje taką część Aktywów, która pozwala na realizację transakcji. Aktywa te obejmują w szczególności papiery wartościowe, Instrumenty Rynku Pieniężnego i inne prawa majątkowe – w przypadku, gdy transakcja przewiduje fizyczną dostawę tych papierów wartościowych, Instrumentów Rynku Pieniężnego lub innych praw majątkowych albo środki pieniężne lub płynne papiery wartościowe – w przypadku, gdy transakcja przewiduje rozliczenie pieniężne.
8. Fundusz, działając na rachunek Subfunduszu, może zawierać umowy, których przedmiotem są Niewystandaryzowane Instrumenty Pochodne, pod warunkiem że:
- 1) stroną transakcji jest:
 - a) podmiot z siedzibą w Rzeczypospolitej Polskiej lub państwie członkowskim, albo
 - b) podmiot z siedzibą w państwie należącym do OECD innym niż państwo członkowskie, podlegający nadzorowi właściwego organu nadzoru nad rynkiem finansowym lub kapitałowym w tym państwie, lub podmiot z siedzibą w Serbii – po uzyskaniu stosownej zgody Komisji udzielonej na podstawie art. 93 ust. 2 Ustawy,

- 2) instrumenty te podlegają codziennie możliwej do zweryfikowania wycenie według wartości godziwej,
 - 3) instrumenty te mogą zostać w dowolnym czasie sprzedane lub pozycja w nich zajęta może być w dowolnym czasie zlikwidowana lub zamknięta przez transakcję równoważącą,
 - 4) bazę dla tych instrumentów stanowią:
 - a) indeksy giełdowe,
 - b) dłużne papiery wartościowe lub Instrumenty Rynku Pieniężnego,
 - c) kursy walut - w związku z dokonywaniem lokat na zagranicznych rynkach regulowanych lub zorganizowanych,
 - d) stopy procentowe - w związku z dokonywaniem lokat w depozyty, dłużne papiery wartościowe, Instrumenty Rynku Pieniężnego i w związku z Aktywami utrzymywanymi na zaspokojenie bieżących zobowiązań Subfunduszu.
9. Fundusz, działając na rachunek Subfunduszu, może nabywać:
- 1) jednostki uczestnictwa innych funduszy inwestycyjnych otwartych mających siedzibę na terytorium Rzeczypospolitej Polskiej,
 - 2) tytuły uczestnictwa emitowane przez fundusze zagraniczne,
 - 3) tytuły uczestnictwa emitowane przez instytucje wspólnego inwestowania mające siedzibę za granicą, jeżeli
 - a) instytucje te oferują publicznie tytuły uczestnictwa i umarzają je na żądanie uczestnika,
 - b) instytucje te podlegają nadzorowi właściwego organu nadzoru nad rynkiem finansowym lub kapitałowym państwa członkowskiego lub państwa należącego do OECD oraz zapewniona jest, na zasadzie wzajemności, współpraca Komisji z tym organem,
 - c) ochrona posiadaczy tytułów uczestnictwa tych instytucji jest taka sama jak posiadaczy jednostek uczestnictwa funduszy inwestycyjnych otwartych, w szczególności instytucje te stosują ograniczenia inwestycyjne co najmniej takie, jak określone w Rozdziale 1 Działu V Ustawy,
 - d) instytucje te są obowiązane do sporządzania rocznych i półrocznych sprawozdań finansowych
- pod warunkiem, że nie więcej niż 10% wartości aktywów tych funduszy inwestycyjnych otwartych, funduszy zagranicznych lub instytucji może być, zgodnie z ich statutem lub regulaminem, zainwestowana łącznie w jednostki uczestnictwa innych funduszy inwestycyjnych otwartych oraz tytuły uczestnictwa innych funduszy zagranicznych i instytucji wspólnego inwestowania.
10. Fundusz, działając na rachunek Subfunduszu, może lokować swoje Aktywa w depozyty w bankach krajowych, instytucjach kredytowych, a także za zgodą Komisji w bankach zagranicznych, o terminie zapadalności nie dłuższym niż rok płatne na każde żądanie lub które można wycofać przed terminem zapadalności.
11. Fundusz, działając na rachunek Subfunduszu, może udzielać innym podmiotom pożyczek, których przedmiotem są zdematerializowane papiery wartościowe, na zasadach określonych w Ustawie.
12. Fundusz utrzymuje, wyłącznie w zakresie niezbędnym do zaspokojenia zobowiązań Subfunduszu, część Aktywów Subfunduszu na rachunkach bankowych.

Art. 298. Zasady dywersyfikacji lokat i inne ograniczenia inwestycyjne

1. Fundusz lokuje co najmniej 80% wartości Aktywów Subfunduszu łącznie w następujące kategorie lokat:

- 1) listy zastawne, dłużne papiery wartościowe oraz Instrumenty Rynku Pieniężnego,
- 2) jednostki uczestnictwa innych funduszy inwestycyjnych otwartych mających siedzibę na terytorium Rzeczypospolitej Polskiej, oraz subfunduszy wyodrębnionych w ramach tych funduszy,
- 3) tytuły uczestnictwa funduszy zagranicznych lub instytucji wspólnego inwestowania, o której mowa w art. 297 ust. 9 Statutu oraz subfunduszy wyodrębnionych w ramach tych funduszy lub instytucji;

przy czym w przypadkach, o których mowa w pkt 2) i 3) fundusze, instytucje lub subfundusze powinny dokonywać swoich lokat w dłużne papiery wartościowe.

W pozostałej części, nie zainwestowanej w kategorii lokat określone powyżej, Fundusz, działając na rachunek Subfunduszu może inwestować swoje Aktywa w inne kategorie lokat wymienione w art. 297 ust. 2 Statutu.

2. Z zastrzeżeniem ustępów poniższych, do 5% wartości Aktywów Subfunduszu może być lokowane w papiery wartościowe lub Instrumenty Rynku Pieniężnego wyemitowane przez jeden podmiot.
3. Fundusz, działając na rachunek Subfunduszu, może lokować od 5% do 10% wartości Aktywów Subfunduszu w papiery wartościowe wyemitowane przez jeden podmiot lub Instrumenty Rynku Pieniężnego, jeżeli łączna wartość takich lokat nie przekroczy 40% wartości Aktywów Subfunduszu.
4. Postanowień ust. 2 i 3 nie stosuje się do depozytów i transakcji, których przedmiotem są Niewystandaryzowane Instrumenty Pochodne, zawieranych z podmiotami podlegającymi nadzorowi właściwego organu nadzoru nad rynkiem finansowym.
5. Fundusz, z zastrzeżeniem postanowień niniejszego ustępu i ust. 5a, nie może lokować więcej niż 25% Wartości Aktywów Funduszu w:
 - 1) listy zastawne wyemitowane przez jeden bank hipoteczny w rozumieniu ustawy z dnia 29 sierpnia 1997 r. o listach zastawnych i bankach hipotecznych (Dz. U. z 2003 r. Nr 99, poz. 919, ze zm.) lub
 - 2) dłużne papiery wartościowe wyemitowane przez jedną instytucję kredytową, która podlega szczególnemu nadzorowi publicznemu mającemu na celu ochronę posiadaczy tych papierów wartościowych, pod warunkiem, że kwoty uzyskane z emisji tych papierów wartościowych są inwestowane przez emitenta w aktywa, które w całym okresie do dnia wykupu zapewniają spełnienie wszystkich świadczeń pieniężnych wynikających z tych papierów wartościowych oraz w przypadku niewypłacalności emitenta zapewniają pierwszeństwo w odzyskaniu wszystkich świadczeń pieniężnych wynikających z tych papierów wartościowych.
- 5a. Suma lokat w papiery wartościowe, o których mowa w ust. 5, nie może przekraczać 80 % Wartości Aktywów Funduszu. Suma lokat w listy zastawne nie może przekraczać 80 % Wartości Aktywów Funduszu. Łączna wartość lokat w papiery wartościowe lub Instrumenty Rynku Pieniężnego wyemitowane przez ten sam bank hipoteczny, depozyty w tym podmiocie oraz wartość ryzyka kontrahenta wynikająca z transakcji, których przedmiotem są Niewystandaryzowane Instrumenty Pochodne, zawartych z tym samym bankiem, nie może przekroczyć 35 % Wartości Aktywów Funduszu.
6. Łączna wartość lokat w papiery wartościowe lub Instrumenty Rynku Pieniężnego wyemitowane przez jeden podmiot, depozyty w tym podmiocie oraz wartość ryzyka kontrahenta wynikająca z transakcji, których przedmiotem są Niewystandaryzowane Instrumenty Pochodne, zawartych z tym podmiotem nie może przekroczyć 20% wartości Aktywów Subfunduszu.
7. Fundusz, działając na rachunek Subfunduszu, może lokować do 35% wartości Aktywów Subfunduszu w papiery wartościowe emitowane przez Skarb Państwa, Narodowy Bank Polski, jednostkę samorządu terytorialnego, państwo członkowskie, jednostkę samorządu terytorialnego państwa członkowskiego, państwo należące do OECD lub międzynarodową instytucję finansową, której członkiem jest Rzeczpospolita Polska lub co najmniej jedno państwo członkowskie.
8. Fundusz, działając na rachunek Subfunduszu, może lokować do 35% wartości Aktywów Subfunduszu w papiery wartościowe poręczone lub gwarantowane przez podmioty, o których mowa w ust. 7 powyżej, przy czym łączna wartość lokat w papiery wartościowe lub Instrumenty Rynku Pieniężnego wyemitowane przez podmiot, którego

papiery wartościowe są poręczane lub gwarantowane, depozytów w tym podmiocie oraz wartość ryzyka kontrahenta wynikająca z transakcji, których przedmiotem są Niewystandaryzowane Instrumenty Pochodne, zawartych z tym podmiotem nie może przekroczyć 35% wartości Aktywów Subfunduszu.

9. Ograniczeń wskazanych w ust. 7 i 8 powyżej nie stosuje się do papierów wartościowych emitowanych, poręczanych lub gwarantowanych przez:
 - 1) Skarb Państwa albo Narodowy Bank Polski,
 - 2) następujące kraje należące do Unii Europejskiej lub OECD: Australia, Austria, Belgia, Bułgaria, Czechy, Cypr, Dania, Estonia, Finlandia, Francja, Grecja, Hiszpania, Holandia, Irlandia, Islandia, Japonia, Kanada, Korea Południowa, Litwa, Luksemburg, Łotwa, Malta, Meksyk, Niemcy, Norwegia, Nowa Zelandia, Polska, Portugalia, Rumunia, Słowacja, Słowenia, Stany Zjednoczone, Szwajcaria, Szwecja, Turcja, Węgry, Wielka Brytania, Włochy.
 - 3) następujące międzynarodowe instytucje finansowe: Europejski Bank Inwestycyjny i Bank Światowy (Międzynarodowy Bank Odbudowy i Rozwoju).
10. W przypadku, o którym mowa w ust. 9, Fundusz, działając na rachunek Subfunduszu, jest obowiązany dokonywać lokat w papiery wartościowe co najmniej sześciu różnych emisji, z tym że wartość lokaty w papiery żadnej z tych emisji nie może przewyższać 30% wartości Aktywów Subfunduszu.
11. Podmioty należące do grupy kapitałowej w rozumieniu Ustawy o rachunkowości, dla której jest sporządzane skonsolidowane sprawozdanie finansowe, traktuje się, do celu stosowania limitów inwestycyjnych, jako jeden podmiot.
12. Fundusz, działając na rachunek Subfunduszu, może lokować do 20 % wartości Aktywów Subfunduszu łącznie w papiery wartościowe lub Instrumenty Rynku Pieniężnego wyemitowane przez podmioty należące do grupy kapitałowej, o której mowa w ust. 11. W przypadku, o którym mowa w zdaniu poprzednim, Fundusz, działając na rachunek Subfunduszu, nie może lokować więcej niż 10% wartości Aktywów Subfunduszu w papiery wartościowe lub Instrumenty Rynku Pieniężnego wyemitowane przez jeden podmiot należący do grupy kapitałowej.
13. Łączna wartość lokat Subfunduszu w papiery wartościowe i Instrumenty Rynku Pieniężnego, w których Fundusz, działając na rachunek Subfunduszu, ulokował ponad 5% wartości Aktywów Subfunduszu nie więcej jednak niż 10%, wyemitowane przez podmioty należące do grupy kapitałowej, oraz inne podmioty nie może przekroczyć 40% wartości Aktywów Subfunduszu.
14. Fundusz, działając na rachunek Subfunduszu, nie może lokować więcej niż 20 % wartości Aktywów w jednostki uczestnictwa jednego funduszu inwestycyjnego otwartego lub tytułów uczestnictwa funduszu zagranicznego lub tytułów uczestnictwa instytucji wspólnego inwestowania, o których mowa w art. 216 ust. 9, a jeżeli ten fundusz inwestycyjny otwarty, fundusz zagraniczny lub instytucja wspólnego inwestowania jest funduszem z wydzielonymi subfunduszami lub funduszem lub instytucją składającą się z subfunduszy i każdy z subfunduszy stosuje inną politykę inwestycyjną - więcej niż 20 % wartości Aktywów w jednostki uczestnictwa lub tytuły uczestnictwa jednego subfunduszu.
15. Fundusz, działając na rachunek Subfunduszu, nie może lokować więcej niż 20% wartości Aktywów Subfunduszu w depozyty w tym samym banku krajowym lub tej samej instytucji kredytowej.
16. Łączna wartość pożyczonych przez Fundusz papierów wartościowych wchodzących w skład lokat Subfunduszu nie może przekroczyć 30% Wartości Aktywów Netto Subfunduszu.

Art. 299. Kryteria doboru lokat

1. Podstawowym kryterium doboru lokat przez Fundusz, działający na rachunek Subfunduszu, jest dążenie do osiągnięcia celu inwestycyjnego Subfunduszu poprzez uzyskanie odpowiedniej stopy zwrotu z Aktywów Subfunduszu przy zachowaniu założonej płynności.

2. Lokaty Subfunduszu w papiery wartościowe są dokonywane przede wszystkim na podstawie bieżącej oceny i prognoz rozwoju sytuacji makroekonomicznej kraju emitenta papieru wartościowego oraz ich wpływu na kształtowanie się rynkowych stóp procentowych.

Art. 300. Pożyczki i kredyty

Fundusz działający na rachunek Subfunduszu, może zaciągać, wyłącznie w bankach krajowych lub instytucjach kredytowych, pożyczki i kredyty, o terminie spłaty do roku, w łącznej wysokości nie przekraczającej 10% Wartości Aktywów Netto Subfunduszu w chwili zawarcia umowy pożyczki lub kredytu.

Art. 301. Wysokość minimalnych wpłat tytułem nabycia Jednostek Uczestnictwa Subfunduszu

1. Pierwsza i każda następna wpłata środków pieniężnych na nabycie Jednostek Uczestnictwa Subfunduszu powinna wynosić nie mniej niż 100 złotych, każda następna wpłata Uczestnika Funduszu - nie mniej niż 100 złotych. Fundusz może określić niższą pierwszą i kolejną minimalną wpłatę, nie niższą jednak niż 20 złotych, a osoby uczestniczące w pracowniczych programach emerytalnych, Uczestników IKE lub Uczestników IKZE lub Specjalistycznych Planach Inwestycyjnych Fundusz może zwolnić z obowiązku dokonania minimalnej wpłaty.
2. W przypadku gromadzenia oszczędności na IKE minimalna wysokość pierwszej wpłaty wynosi 3000 złotych, przy czym Umowa o prowadzenie IKE może przewidywać niższą minimalną wysokość pierwszej wpłaty. W przypadku gromadzenia oszczędności na IKZE minimalna wysokość pierwszej wpłaty wynosi 3000 złotych, przy czym Umowa o prowadzenie IKZE może przewidywać niższą minimalną wysokość pierwszej wpłaty.
3. Wpłaty i wypłaty środków pieniężnych w związku ze zbywaniem i odkupywaniem Jednostek Uczestnictwa dokonywane są w złotych.

Art. 302. Maksymalne wysokości opłat

1. Wysokość opłaty manipulacyjnej pobieranej przy zbywaniu Jednostek Uczestnictwa kategorii A Subfunduszu nie może przekroczyć 5% środków wpłacanych na nabycie Jednostek Uczestnictwa. Wysokość stawki opłaty manipulacyjnej może być zależna od wartości środków wpłacanych w celu nabycia Jednostek Uczestnictwa i wartości Jednostek Uczestnictwa należących już do Uczestnika oraz od sposobu dokonania wpłaty na nabycie Jednostek Uczestnictwa. Przy zbywaniu Jednostek Uczestnictwa Subfunduszu innych kategorii niż wskazana powyżej nie są pobierane opłaty manipulacyjne.
2. Z zastrzeżeniem art. 27 ust. 4 Statutu, opłata za otwarcie Subrejstru ustalana jest przez Towarzystwo i nie może być wyższa niż 1000 złotych.
3. Wysokość opłaty manipulacyjnej pobieranej przy odkupywaniu Jednostek Uczestnictwa Subfunduszu kategorii A nie może przekroczyć 5% wypłacanych środków przez Uczestnika w wyniku odkupienia Jednostek Uczestnictwa. Przy odkupywaniu Jednostek Uczestnictwa Subfunduszu innych kategorii niż wskazana powyżej nie są pobierane opłaty manipulacyjne.

Art. 303. Pokrywanie kosztów Subfunduszu

1. Towarzystwo z własnych środków, w tym Wynagrodzenia Towarzystwa, pokrywa wszelkie koszty Subfunduszu, za wyjątkiem kosztów wskazanych w ust. 2 i 3. Towarzystwo pokrywa także koszty wskazane w ust. 5 przekraczające przewidziany limit. Towarzystwo może również w odniesieniu do Subfunduszu podjąć decyzje o pokrywaniu określonych kosztów wskazanych w ust. 2 i 3 obciążających Subfundusz z własnych środków, w całości lub części przez czas oznaczony lub nieoznaczony.
2. Oprócz Wynagrodzenia Towarzystwa Aktywa Subfunduszu obciążają następujące koszty nielimitowane:

- 1) koszty prowizji maklerskich i opłat związanych z nabywaniem i zbywaniem instrumentów finansowych,
 - 2) prowizje i opłaty związane z obsługą i spłatą zaciągniętych pożyczek i kredytów bankowych,
 - 3) podatki i inne obciążenia nałożone przez właściwe organy państwowe w związku z działalnością Funduszu,
 - 4) opłaty za zezwolenia i opłaty rejestracyjne.
 - 5) koszty postępowań sądowych, zabezpieczających, egzekucyjnych lub administracyjnych, które mogą być prowadzone w celu realizacji świadczeń wynikających z wierzytelności Funduszu, w tym w szczególności opłaty i koszty sądowe.
3. Oprócz Wynagrodzenia Towarzystwa Aktywa Subfunduszu obciążają następujące koszty, pokrywane przez Fundusz w wysokości nie wyższej niż podane niżej limity określone w skali roku:
- 1) koszty opłat i prowizji bankowych, w tym prowizji i opłat za przechowywanie papierów wartościowych, za prowadzenie rachunków bankowych oraz inne koszty usług Depozytariusza ponoszone przez Fundusz, takich jak koszty prowadzenia rejestru Aktywów Subfunduszu, weryfikacji wyceny Wartości Aktywów Netto na Jednostkę Uczestnictwa, do wysokości 0,2% Wartości Aktywów Netto Subfunduszu rocznie,
 - 2) koszty usług Agenta Transferowego do wysokości 0,3% Wartości Aktywów Netto Subfunduszu rocznie,
 - 3) koszty usług podmiotu uprawnionego do badania sprawozdań finansowych do wysokości 0,2% Wartości Aktywów Netto Subfunduszu rocznie,
 - 4) koszty dokonywania ogłoszeń i publikacji materiałów związanych z działalnością Subfunduszu, w szczególności wymaganych przepisami prawa i Statutu, druku prospektu i sprawozdań finansowych, przygotowania i druku materiałów informacyjnych do wysokości 0,5% Wartości Aktywów Netto Subfunduszu rocznie,
 - 5) koszty prowadzenia ksiąg rachunkowych, w tym koszty oprogramowania służącego do wyceny Aktywów Subfunduszu, koszty wynagrodzenia za wycenę Aktywów Subfunduszu oraz ustalanie Wartości Aktywów Netto i Wartości Aktywów Netto na Jednostkę Uczestnictwa Subfunduszu, do wysokości 0,1% Wartości Aktywów Netto Subfunduszu rocznie.
4. Koszty, o których mowa w ust. 2 i 3, pokrywane są przez Subfundusz w takim zakresie w jakim dotyczą proporcjonalnie składników Aktywów Subfunduszu, chyba że koszty te związane są wyłącznie z funkcjonowaniem Subfunduszu, wówczas pokrywa je w całości Subfundusz.
5. Jeżeli obowiązek pokrycia kosztów, o których mowa w ust. 2 lub 3 obciąża kilka Subfunduszy łącznie i nie można ustalić części, która obciąża Subfundusz, partycypację Subfunduszu w tych kosztach oblicza się na podstawie stosunku Wartości Aktywów Netto Subfunduszu do sumy Wartości Aktywów Netto wszystkich Subfunduszy, na których ciąży obowiązek pokrycia tych kosztów.
6. Jeżeli obowiązek pokrycia kosztów, o których mowa w ust. 2 lub 3 obciąża Fundusz w całości i nie można ustalić części, która obciąża Subfundusz, partycypację Subfunduszu w tych kosztach oblicza się na podstawie stosunku Wartości Aktywów Netto tego Subfunduszu do Wartości Aktywów Netto Funduszu.

7. Wartość Aktywów Netto Funduszu, Wartość Aktywów Netto Subfunduszu i innych Subfunduszy, na potrzeby dokonywania obliczeń, o których mowa w ust. 3 powyżej, ustalana jest w Dniu Wyceny poprzedzającym dzień, w którym nastąpiło ujęcie w księgach rachunkowych Funduszu kosztów, o których mowa powyżej.
8. Pokrycie kosztów, o których mowa w ust. 2 i 3 następuje w terminach wymagalności wynikających z umów na podstawie których te koszty są ponoszone lub w terminach określonych przepisami prawa.
9. Wynagrodzenie likwidatora Subfunduszu stanowi koszt Subfunduszu. Wynagrodzenie likwidatora Subfunduszu nie będzie wyższe niż 100.000 zł. Inne niż wynagrodzenie likwidatora koszty likwidacji Subfunduszu, takie jak w szczególności koszty postępowań sądowych, koszty zbywania Aktywów Subfunduszu (to jest koszty ponoszone na rzecz podmiotów (organizacji), z których pośredniczenia w zbywaniu Aktywów Subfunduszu korzysta likwidator na mocy przepisów prawa lub innych regulacji których stroną jest Fundusz – w szczególności koszty prowizji maklerskich oraz prowizji i opłat za prowadzenie rachunków bankowych i rachunków papierów wartościowych), koszty ogłoszeń stanowią koszty nielimitowane Subfunduszu.
10. Wynagrodzenie likwidatora Funduszu stanowi koszt Subfunduszu – w wysokości ustalonej na podstawie stosunku Wartości Aktywów Netto Subfunduszu do Wartości Aktywów Netto Funduszu. Wynagrodzenie likwidatora Funduszu nie będzie wyższe niż wynagrodzenie Towarzystwa za zarządzanie Subfunduszem. Inne niż wynagrodzenie likwidatora koszty likwidacji Funduszu, takie jak w szczególności koszty badania sprawozdań finansowych Funduszu, koszty postępowań sądowych, koszty zbywania Aktywów Funduszu (to jest koszty ponoszone na rzecz podmiotów (organizacji), z których pośredniczenia w zbywaniu Aktywów Funduszu korzysta na mocy przepisów prawa lub innych regulacji których stroną jest Fundusz – w szczególności koszty prowizji maklerskich oraz prowizji i opłat za prowadzenie rachunków bankowych i rachunków papierów wartościowych), koszty ogłoszeń stanowią koszty nielimitowane Subfunduszu i będą pokrywane zgodnie z zasadami określonymi w ust. 4 – 8 powyżej.
11. (skreślony)
12. (skreślony)

Art. 304. Wynagrodzenie Towarzystwa za zarządzanie Subfunduszem

1. Towarzystwo jest uprawnione do pobierania wynagrodzenia za zarządzanie Subfunduszem w wysokości do:
 - 1) w przypadku Jednostek Uczestnictwa kategorii A: 2% rocznie, z którego nie więcej niż 1,20% przeznaczane jest na pokrycie kosztów działalności Subfunduszu, o których mowa w art. 303 ust. 1 Statutu. W przypadku jeżeli koszty działalności Subfunduszu, o których mowa w art. 303 ust. 1 Statutu przekroczą 1,20%, Towarzystwo pokrywa je ze środków własnych;
 - 2) w przypadku Jednostek Uczestnictwa kategorii H: 1,6% rocznie.
2. Wynagrodzenie naliczane jest w każdym Dniu Wyceny i za każdy dzień roku liczonego jako 365 lub 366 dni w przypadku gdy rok kalendarzowy ma 366 dni, od średniej Wartości Aktywów Netto Subfunduszu przypadającej na daną kategorię Jednostek Uczestnictwa z poprzedniego Dnia Wyceny.
3. Wynagrodzenie pobierane jest miesięcznie i przekazywane ze środków Subfunduszu, w terminie do 15 dnia następnego miesiąca.

Rozdział XLIII. Akcje: 6

Art. 305. Cel inwestycyjny Akcje: 6

1. Celem inwestycyjnym Subfunduszu jest długoterminowy wzrost wartości Aktywów Subfunduszu w wyniku wzrostu wartości lokat.
2. Subfundusz nie gwarantuje osiągnięcia celu inwestycyjnego.

Art. 306. Rodzaje lokat dokonywanych przez Akcje: 6

1. Fundusz lokując Aktywa Subfunduszu przestrzega zasad i ograniczeń wynikających ze Statutu i Ustawy.
2. Fundusz lokuje Aktywa Subfunduszu w następujące kategorie lokat:
 - 1) akcje, warranty subskrypcyjne, prawa do akcji, prawa poboru, kwity depozytowe, certyfikaty inwestycyjne, na zasadach określonych w ust. 3,
 - 2) listy zastawne, dłużne papiery wartościowe oraz Instrumenty Rynku Pieniężnego na zasadach określonych w ust. 3,
 - 3) jednostki uczestnictwa oraz tytuły uczestnictwa emitowane przez fundusze zagraniczne lub instytucje wspólnego inwestowania mające siedzibę za granicą, na zasadach określonych w ust. 9,
 - 4) depozyty bankowe, na zasadach określonych w ust. 10.
3. Dokonując lokat w kategorii lokat, o których mowa w ust. 2 pkt 1) i 2), Fundusz lokuje Aktywa Subfunduszu w:
 - 1) papiery wartościowe emitowane, poręczone lub gwarantowane przez Skarb Państwa lub Narodowy Bank Polski, papiery wartościowe i Instrumenty Rynku Pieniężnego dopuszczone do obrotu na rynku regulowanym na terytorium Rzeczypospolitej Polskiej lub w państwie członkowskim lub na rynku zorganizowanym niebędącym rynkiem regulowanym w Rzeczypospolitej Polskiej lub innym państwie członkowskim, na następujących rynkach zorganizowanych w państwach należących do OECD innych niż Rzeczypospolita Polska i państwo członkowskie: Australian Securities Exchange, Canadian National Stock Exchange, Tokyo Stock Exchange, Osaka Securities Exchange, Korea Exchange, Mexican Stock Exchange, New Zealand Exchange, Oslo Stock Exchange, SIX Swiss Exchange, Borsa Istanbul, New York Stock Exchange, Nasdaq (NASDAQ), NYSE MKT LLC oraz CBOT (Chicago Board of Trade),
 - 1a) papiery wartościowe i Instrumenty Rynku Pieniężnego dopuszczone do obrotu na rynku zorganizowanym London Stock Exchange (LSE) – od dnia następującego po dniu, w którym upłynął okres przejściowy, o którym mowa w art. 1 ustawy z dnia 19 lipca 2019 r. o okresie przejściowym, o którym mowa w Umowie o wystąpieniu Zjednoczonego Królestwa Wielkiej Brytanii i Irlandii Północnej z Unii Europejskiej i Europejskiej Wspólnoty Energii Atomowej (Dz. U. z 2019 r. poz. 1516),
 - 2) papiery wartościowe i Instrumenty Rynku Pieniężnego będące przedmiotem oferty publicznej, jeżeli warunki emisji lub pierwszej oferty publicznej zakładają złożenie wniosku o dopuszczenie do obrotu na rynku regulowanym na terytorium Rzeczypospolitej Polskiej lub w państwie członkowskim, lub na rynkach zorganizowanych, o których mowa w pkt 1), w państwach należących do OECD, oraz gdy dopuszczenie do tego obrotu jest zapewnione w okresie nie dłuższym niż rok od dnia, w którym po raz pierwszy nastąpi zaoferowanie tych papierów lub instrumentów,
 - 3) Instrumenty Rynku Pieniężnego inne niż określone w pkt 1) i 2), spełniające wymogi, o których mowa w art. 93 ust. 1 pkt 4) Ustawy lub których emitent spełnia te wymogi,

- 4) papiery wartościowe i Instrumenty Rynku Pieniężnego, inne niż określone w pkt 1) – 3), z tym że łączna wartość tych lokat nie może przewyższyć 10% wartości Aktywów Subfunduszu.
4. Z zastrzeżeniem ust. 5, Fundusz, na rachunek Subfunduszu może zawierać umowy mające za przedmiot następujące rodzaje Instrumentów Pochodnych, w tym Niewystandaryzowanych Instrumentów Pochodnych, zarówno w celu ograniczenia ryzyka inwestycyjnego jak i w celu zapewnienia sprawnego zarządzania portfelem inwestycyjnym:
 - 1) kontrakty terminowe gdzie instrumentem bazowym może być indeks giełdowy, papiery wartościowe, Instrumenty Rynku Pieniężnego, kursy walut, stopa procentowa,
 - 2) opcje gdzie instrumentem bazowym może być indeks giełdowy, papiery wartościowe, Instrumenty Rynku Pieniężnego, kursy walut, stopa procentowa,
 - 3) transakcje wymiany walut, papierów wartościowych, Instrumentów Rynku Pieniężnego i indeksów giełdowych.
5. Fundusz, działając na rachunek Subfunduszu, przy zawieraniu umów mających za przedmiot Instrumenty Pochodne kieruje się następującymi kryteriami:
 - 1) płynności,
 - 2) ceny,
 - 3) dostępności,
 - 4) zgodności ze strategią i celem inwestycyjnym,
 - 5) dopasowanie charakterystyki Instrumentu Pochodnego do polityki inwestycyjnej oraz instrumentów finansowych znajdujących się w portfelu inwestycyjnym Subfunduszu.
6. Instrumenty, o których mowa w ust. 4 mogą być wykorzystane z uwzględnieniem celu inwestycyjnego Subfunduszu w następujących sytuacjach i dla osiągnięcia poniższych celów:
 - 1) jeśli na podstawie analizy rynku lub z powodu istotnych wydarzeń gospodarczych według oceny zarządzającego istnieje znaczące ryzyko wzrostu wartości papierów wartościowych – w celu zabezpieczenia ceny nabycia papierów wartościowych,
 - 2) jeśli na podstawie analizy rynku lub z powodu istotnych wydarzeń gospodarczych według oceny zarządzającego istnieje znaczące ryzyko spadku wartości inwestycji w wyniku spadku kursu waluty, w której dokonywane są inwestycje – w celu ograniczenia tego ryzyka,
 - 3) jeśli koszt nabycia i utrzymywania Instrumentu Pochodnego jest niższy niż koszt nabycia i utrzymania instrumentu bazowego.
7. Fundusz, działając na rachunek Subfunduszu, może zawierać transakcje, których przedmiotem są Instrumenty Pochodne, w tym Niewystandaryzowane Instrumenty Pochodne, pod warunkiem, że:
 - 1) takie Instrumenty Pochodne, za wyjątkiem Niewystandaryzowanych Instrumentów Pochodnych są przedmiotem obrotu na rynku regulowanym w Rzeczypospolitej Polskiej lub państwie członkowskim albo na rynkach zorganizowanych, o których mowa w ust. 3 pkt 1) w państwach należących do OECD,
 - 1) takie Instrumenty Pochodne, za wyjątkiem Niewystandaryzowanych Instrumentów Pochodnych są przedmiotem obrotu na rynku regulowanym w Rzeczypospolitej Polskiej lub państwie członkowskim lub na rynkach zorganizowanych, o których mowa w ust. 3 pkt 1) w państwach należących do OECD lub na rynku zorganizowanym, o którym mowa w ust. 3 pkt 1a) – od dnia wskazanego w tym postanowieniu,
 - 2) utrzymuje taką część Aktywów, która pozwala na realizację transakcji. Aktywa te obejmują w szczególności papiery wartościowe, Instrumenty Rynku Pieniężnego i inne prawa majątkowe – w przypadku, gdy transakcja przewiduje fizyczną dostawę tych papierów wartościowych, Instrumentów Rynku Pieniężnego lub innych praw

majątkowych albo środki pieniężne lub płynne papiery wartościowe – w przypadku, gdy transakcja przewiduje rozliczenie pieniężne.

8. Fundusz, działając na rachunek Subfunduszu, może zawierać umowy, których przedmiotem są Niewystandaryzowane Instrumenty Pochodne, pod warunkiem, że:

- 1) stroną transakcji jest podmiot z siedzibą w Rzeczypospolitej Polskiej, państwie członkowskim lub państwie należącym do OECD innym niż państwo członkowskie, podlegający nadzorowi właściwego organu nadzoru nad rynkiem finansowym lub kapitałowym w tym państwie,
- 2) instrumenty te podlegają codziennie możliwej do zweryfikowania wycenie według wartości godziwej,
- 3) instrumenty te mogą zostać w dowolnym czasie sprzedane lub pozycja w nich zajęta może być w dowolnym czasie zlikwidowana lub zamknięta przez transakcję równoważącą,
- 4) bazę dla tych instrumentów stanowią:
 - a) indeksy giełdowe,
 - b) dłużne papiery wartościowe lub Instrumenty Rynku Pieniężnego,
 - c) kursy walut – w związku z dokonywaniem lokat na zagranicznych rynkach regulowanych lub zorganizowanych,
 - d) stopy procentowe – w związku z dokonywaniem lokat w depozyty, dłużne papiery wartościowe, Instrumenty Rynku Pieniężnego i w związku z Aktywami utrzymywanymi na zaspokojenie bieżących zobowiązań Subfunduszu.

9. Fundusz, działając na rachunek Subfunduszu, może nabywać:

- 1) jednostki uczestnictwa innych funduszy inwestycyjnych otwartych mających siedzibę na terytorium Rzeczypospolitej Polskiej,
- 2) tytuły uczestnictwa emitowane przez fundusze zagraniczne,
- 3) tytuły uczestnictwa emitowane przez instytucje wspólnego inwestowania mające siedzibę za granicą, jeżeli:
 - a) instytucje te oferują publicznie tytuły uczestnictwa i umarzają je na żądanie uczestnika,
 - b) instytucje te podlegają nadzorowi właściwego organu nadzoru nad rynkiem finansowym lub kapitałowym państwa członkowskiego lub państwa należącego do OECD oraz zapewniona jest, na zasadzie wzajemności, współpraca Komisji z tym organem,
 - c) ochrona posiadaczy tytułów uczestnictwa tych instytucji jest taka sama jak posiadaczy jednostek uczestnictwa funduszy inwestycyjnych otwartych, w szczególności instytucje te stosują ograniczenia inwestycyjne co najmniej takie, jak określone w Rozdziale 1 Działu V Ustawy,
 - d) instytucje te są obowiązane do sporządzania rocznych i półrocznych sprawozdań finansowych
– pod warunkiem, że nie więcej niż 10% wartości aktywów tych funduszy inwestycyjnych otwartych, funduszy zagranicznych lub instytucji może być, zgodnie z ich statutem lub regulaminem, zainwestowana łącznie w jednostki uczestnictwa innych funduszy inwestycyjnych otwartych oraz tytuły uczestnictwa innych funduszy zagranicznych i instytucji wspólnego inwestowania.

10. Fundusz, działając na rachunek Subfunduszu, może lokować swoje Aktywa w depozyty w bankach krajowych, instytucjach kredytowych, a także za zgodą Komisji w bankach zagranicznych, o terminie zapadalności nie dłuższym niż rok płatne na każde żądanie lub, które można wycofać przed terminem zapadalności.

11. Fundusz, działając na rachunek Subfunduszu, może udzielać innym podmiotom pożyczek, których przedmiotem są zdematerializowane papiery wartościowe, na zasadach określonych w Ustawie.
12. Fundusz utrzymuje, wyłącznie w zakresie niezbędnym do zaspokojenia zobowiązań Subfunduszu, część Aktywów Subfunduszu na rachunkach bankowych.
13. Fundusz, działając na rachunek Subfunduszu, może lokować swoje Aktywa w certyfikaty inwestycyjne wyłącznie tych funduszy inwestycyjnych zamkniętych, których dominującym przedmiotem lokat są akcje.

Art. 307. Zasady dywersyfikacji lokat i inne ograniczenia inwestycyjne

1. Subfundusz jest subfunduszem typu akcyjnego, w którym środki pieniężne Uczestników będą lokowane w kategorii lokat określone w art. 306 ust. 2 pkt 1) Statutu, przy czym udział tych lokat w Aktywach Subfunduszu nie będzie niższy niż 70%. W pozostałej części Fundusz, działając na rachunek Subfunduszu, może inwestować Aktywa Subfunduszu w inne kategorie lokat wymienione w art. 306 ust. 2 Statutu.
2. Z zastrzeżeniem ustępów poniższych, do 5% wartości Aktywów Subfunduszu może być lokowane w papiery wartościowe lub Instrumenty Rynku Pieniężnego wyemitowane przez jeden podmiot.
3. Fundusz, z zastrzeżeniem postanowień niniejszego ustępu i ust. 4, nie może lokować więcej niż 25% Wartości Aktywów Funduszu w:
 - 1) listy zastawne wyemitowane przez jeden bank hipoteczny w rozumieniu ustawy z dnia 29 sierpnia 1997 r. o listach zastawnych i bankach hipotecznych (Dz. U. z 2003 r. Nr 99, poz. 919, ze zm.) lub
 - 2) dłużne papiery wartościowe wyemitowane przez jedną instytucję kredytową, która podlega szczególnemu nadzorowi publicznemu mającemu na celu ochronę posiadaczy tych papierów wartościowych, pod warunkiem, że kwoty uzyskane z emisji tych papierów wartościowych są inwestowane przez emitenta w aktywa, które w całym okresie do dnia wykupu zapewniają spełnienie wszystkich świadczeń pieniężnych wynikających z tych papierów wartościowych oraz w przypadku niewypłacalności emitenta zapewniają pierwszeństwo w odzyskaniu wszystkich świadczeń pieniężnych wynikających z tych papierów wartościowych.
4. Suma lokat w papiery wartościowe, o których mowa w ust. 3, nie może przekraczać 40% Wartości Aktywów Subfunduszu. Łączna wartość lokat w papiery wartościowe lub Instrumenty Rynku Pieniężnego wyemitowane przez ten sam bank hipoteczny, depozyty w tym podmiocie oraz wartość ryzyka kontrahenta wynikająca z transakcji, których przedmiotem są Niewystandaryzowane Instrumenty Pochodne, zawartych z tym samym bankiem, nie może przekroczyć 35% Wartości Aktywów Subfunduszu.
5. Fundusz, działając na rachunek Subfunduszu, może lokować od 5% do 10% wartości Aktywów Subfunduszu w papiery wartościowe wyemitowane przez jeden podmiot lub Instrumenty Rynku Pieniężnego, jeżeli łączna wartość takich lokat nie przekroczy 40% wartości Aktywów Subfunduszu.
6. Przepisów ust. 2 i 5 nie stosuje się do depozytów i transakcji, których przedmiotem są Niewystandaryzowane Instrumenty Pochodne, zawieranych z podmiotami podlegającymi nadzorowi właściwego organu nadzoru nad rynkiem finansowym.
7. Łączna wartość lokat w papiery wartościowe lub Instrumenty Rynku Pieniężnego wyemitowane przez jeden podmiot, depozyty w tym podmiocie oraz wartość ryzyka kontrahenta wynikająca z transakcji, których przedmiotem są Niewystandaryzowane Instrumenty Pochodne, zawartych z tym podmiotem nie może przekroczyć 20% wartości Aktywów Subfunduszu.
8. Fundusz, działając na rachunek Subfunduszu, może lokować do 35% wartości Aktywów Subfunduszu w papiery wartościowe emitowane przez Skarb Państwa, Narodowy Bank Polski, jednostkę samorządu terytorialnego, państwo członkowskie, jednostkę samorządu terytorialnego państwa członkowskiego, państwo należące do OECD lub międzynarodową instytucję finansową, której członkiem jest Rzeczpospolita Polska lub co najmniej jedno państwo członkowskie.

9. Fundusz, działając na rachunek Subfunduszu, może lokować do 35% wartości Aktywów Subfunduszu w papiery wartościowe poręczane lub gwarantowane przez podmioty, o których mowa w ust. 8 powyżej, przy czym łączna wartość lokat w papiery wartościowe lub Instrumenty Rynku Pieniężnego wyemitowane przez podmiot, którego papiery wartościowe są poręczane lub gwarantowane, depozytów w tym podmiocie oraz wartość ryzyka kontrahenta wynikająca z transakcji, których przedmiotem są Niewystandaryzowane Instrumenty Pochodne, zawartych z tym podmiotem nie może przekroczyć 35% wartości Aktywów Subfunduszu.
10. Podmioty należące do grupy kapitałowej w rozumieniu Ustawy o rachunkowości, dla której jest sporządzane skonsolidowane sprawozdanie finansowe, traktuje się, do celu stosowania limitów inwestycyjnych, jako jeden podmiot.
11. Fundusz, działając na rachunek Subfunduszu, może lokować do 20 % wartości Aktywów Subfunduszu łącznie w papiery wartościowe lub Instrumenty Rynku Pieniężnego wyemitowane przez podmioty należące do grupy kapitałowej, o której mowa w ust. 10. W przypadku, o którym mowa w zdaniu poprzednim, Fundusz, działając na rachunek Subfunduszu, nie może lokować więcej niż 10% wartości Aktywów Subfunduszu w papiery wartościowe lub Instrumenty Rynku Pieniężnego wyemitowane przez jeden podmiot należący do grupy kapitałowej.
12. Łączna wartość lokat Subfunduszu w papiery wartościowe i Instrumenty Rynku Pieniężnego, w których Fundusz, działając na rachunek Subfunduszu, ulokował ponad 5% wartości Aktywów Subfunduszu nie więcej jednak niż 10%, wyemitowane przez podmioty należące do grupy kapitałowej, oraz inne podmioty nie może przekroczyć 40% wartości Aktywów Subfunduszu.
13. Fundusz, działając na rachunek Subfunduszu, nie może lokować więcej niż 10% wartości Aktywów Subfunduszu w jednostki uczestnictwa oraz tytuły uczestnictwa emitowane przez fundusze zagraniczne lub instytucje wspólnego inwestowania mające siedzibę za granicą.
14. Fundusz, działając na rachunek Subfunduszu, nie może lokować więcej niż 20% wartości Aktywów Subfunduszu w depozyty w tym samym banku krajowym lub tej samej instytucji kredytowej.
15. Łączna wartość pożyczonych przez Fundusz papierów wartościowych wchodzących w skład lokat Subfunduszu nie może przekroczyć 30% Wartości Aktywów Netto Subfunduszu.

Art. 308. Kryteria doboru lokat

1. Fundusz, działając na rachunek Subfunduszu, inwestuje środki przede wszystkim w akcje notowane na giełdzie w Stambule lub emitowane przez emitentów z siedzibą w Turcji. Subfundusz jest funduszem regionalnym, jego Aktywa skoncentrowane są na określonym obszarze geograficznym. Udział akcji notowanych na giełdzie w Stambule lub emitentów z Turcji w Aktywach Subfunduszu oraz kwitów depozytowych wystawionych w związku z takimi akcjami nie będzie niższy niż 70% Aktywów Subfunduszu.
2. Podstawowym kryterium doboru lokat przez Fundusz, działający na rachunek Subfunduszu jest dążenie do osiągnięcia celu inwestycyjnego Subfunduszu poprzez uzyskanie odpowiedniej stopy zwrotu z Aktywów Subfunduszu przy zachowaniu założonej płynności.
3. Lokaty Subfunduszu w akcje i inne papiery wartościowe są dokonywane przede wszystkim na podstawie analizy fundamentalnej, w szczególności w przypadku papierów o charakterze udziałowym podstawowymi kryteriami będzie określenie rynkowych i technologicznych przewag firm oraz jakości zarządzania przedsiębiorstwem.
4. W celu zapewnienia płynności środki Subfunduszu są utrzymywane na rachunkach bankowych, o niskim ryzyku niewypłacalności, oraz są lokowane w krótkoterminowe papiery wartościowe emitowane przez emitentów o minimalnym ryzyku niewypłacalności.
5. Kryteriami doboru poszczególnych kategorii lokat Subfunduszu są:
 - 1) dla akcji, praw do akcji, praw poboru, kwitów depozytowych:
 - a) prognozowane perspektywy wzrostu wyników finansowych emitenta;

- b) ryzyko działalności emitenta;
 - c) prognozowana stopa zwrotu z papieru wartościowego w porównaniu z innymi podobnymi papierami wartościowymi lub w porównaniu do stopy zwrotu z indeksu giełdowego;
 - d) ocena aktualnej i prognozowanej sytuacji branż i sektorów gospodarki, w której działa emitent.
- 2) dla dłużnych papierów wartościowych, Instrumentów Rynku Pieniężnego, listów zastawnych:
- a) w przypadku inwestycji w skarbowe instrumenty dłużne:
 - kształtowanie się struktury czasowej rentowności (kształt krzywej rentowności),
 - prognozowane zmiany rentowności dla poszczególnych okresów zapadalności (zmiany kształtu krzywej rentowności),
 - ryzyko niewypłacalności kraju,
 - podstawowe dane makroekonomiczne dla danego kraju między innymi takie jak: wzrost (spadek) Produktu Krajowego Brutto, wskaźniki wzrostu cen, poziom deficytu (nadwyżki) budżetowego, saldo rachunku obrotów bieżących oraz bilansu handlowego, stopa bezrobocia;
 - b) w przypadku inwestycji w komunalne instrumenty dłużne, dodatkowo pod uwagę brane są:
 - prognozowana sytuacja budżetowa emitenta,
 - poziom zadłużenia w stosunku do przychodów,
 - ustanowione zabezpieczenia;
 - c) w przypadku inwestycji w komercyjne instrumenty dłużne pod uwagę brane są między innymi następujące parametry:
 - wynik finansowy na poziomie netto, brutto oraz EBITDA,
 - zadłużenie w stosunku do aktywów jak i kapitałów własnych,
 - struktura zadłużenia,
 - wskaźniki płynności,
 - ustanowione zabezpieczenia;
- 3) dla depozytów:
- a) oprocentowanie depozytów,
 - b) wiarygodność banku;
- 4) dla jednostek uczestnictwa, certyfikatów inwestycyjnych i tytułów uczestnictwa:
- a) perspektywy rynków na których aktywa lokuje dany fundusz inwestycyjny, fundusz zagraniczny lub instytucja wspólnego inwestowania,
 - b) możliwość efektywniejszej dywersyfikacji lokat dokonywanych przez Fundusz na rzecz Subfunduszu,
 - c) możliwość efektywniejszej realizacji celu inwestycyjnego Subfunduszu,

- d) adekwatność polityki inwestycyjnej funduszu inwestycyjnego, funduszu zagranicznego lub instytucji wspólnego inwestowania do polityki inwestycyjnej prowadzonej na rzecz Subfunduszu.

Art. 309. Pożyczki i kredyty

Fundusz działający na rachunek Subfunduszu, może zaciągać, wyłącznie w bankach krajowych lub instytucjach kredytowych, pożyczki i kredyty, o terminie spłaty do roku, w łącznej wysokości nie przekraczającej 10% Wartości Aktywów Netto Subfunduszu w chwili zawarcia umowy pożyczki lub kredytu.

Art. 310. Wysokość minimalnych wpłat tytułem nabycia Jednostek Uczestnictwa Subfunduszu

1. Pierwsza i każda następna wpłata środków pieniężnych na nabycie Jednostek Uczestnictwa Subfunduszu powinna wynosić nie mniej niż 100 złotych, każda następna wpłata Uczestnika Funduszu – nie mniej niż 100 złotych. Fundusz może określić niższą pierwszą i kolejną minimalną wpłatę, nie niższą jednak niż 20 złotych, a osoby uczestniczące w pracowniczych programach emerytalnych, Uczestników IKE lub Uczestników IKZE lub Specjalistycznych Planach Inwestycyjnych Fundusz może zwolnić z obowiązku dokonania minimalnej wpłaty.
2. W przypadku gromadzenia oszczędności na IKE minimalna wysokość pierwszej wpłaty wynosi 3.000 złotych, przy czym Umowa o prowadzenie IKE może przewidywać niższą minimalną wysokość pierwszej wpłaty. W przypadku gromadzenia oszczędności na IKZE minimalna wysokość pierwszej wpłaty wynosi 3.000 złotych, przy czym Umowa o prowadzenie IKZE może przewidywać niższą minimalną wysokość pierwszej wpłaty.
3. Wpłaty i wypłaty środków pieniężnych w związku ze zbywaniem i odkupywaniem Jednostek Uczestnictwa dokonywane są w złotych.

Art. 311. Maksymalne wysokości opłat

1. Wysokość opłaty manipulacyjnej pobieranej przy zbywaniu Jednostek Uczestnictwa kategorii A Subfunduszu nie może przekroczyć 5% środków wpłacanych na nabycie Jednostek Uczestnictwa. Wysokość stawki opłaty manipulacyjnej może być zależna od wartości środków wpłacanych w celu nabycia Jednostek Uczestnictwa i wartości Jednostek Uczestnictwa należących już do Uczestnika oraz od sposobu dokonania wpłaty na nabycie Jednostek Uczestnictwa. Przy zbywaniu Jednostek Uczestnictwa Subfunduszu innych kategorii niż wskazana powyżej nie są pobierane opłaty manipulacyjne.
2. Z zastrzeżeniem art. 27 ust. 4 Statutu, opłata za otwarcie Subrejstru ustalana jest przez Towarzystwo i nie może być wyższa niż 1.000 złotych.
3. Wysokość opłaty manipulacyjnej pobieranej przy odkupywaniu Jednostek Uczestnictwa Subfunduszu kategorii A nie może przekroczyć 5% wypłacanych środków przez Uczestnika w wyniku odkupienia Jednostek Uczestnictwa. Przy odkupywaniu Jednostek Uczestnictwa Subfunduszu innych kategorii niż wskazana powyżej nie są pobierane opłaty manipulacyjne.

Art. 312. Pokrywanie kosztów Subfunduszu

1. Z zastrzeżeniem postanowień ust. 5 Subfundusz pokrywa ze swoich środków następujące koszty związane z funkcjonowaniem Subfunduszu:
 - 1) wynagrodzenie Towarzystwa za zarządzanie Subfunduszem,
 - 2) koszty prowizji i opłat maklerskich związanych z transakcjami instrumentami finansowymi i prawami majątkowymi,
 - 3) koszty odsetek od zaciągniętych kredytów i pożyczek Subfunduszu,

- 4) koszty opłat sądowych,
 - 5) koszty podatków oraz innych obciążeń wymaganych przez właściwe organy państwowe i samorządowe w związku z działalnością Subfunduszu,
 - 6) kosztów opłat na rzecz Depozytariusza z tytułu pełnienia funkcji depozytariusza, z tytułu kosztów opłat i prowizji bankowych, w tym prowizji i opłat za przechowywanie papierów wartościowych, za prowadzenie rachunków bankowych oraz z tytułu innych kosztów usług Depozytariusza ponoszonych przez Subfundusz, takich jak koszty prowadzenia rejestru Aktywów Subfunduszu, weryfikacji wyceny,
 - 7) koszty prowadzenia ksiąg rachunkowych, w tym koszty licencji na oprogramowanie służące do wyceny Aktywów Subfunduszu, koszty wynagrodzenia za wycenę Aktywów Subfunduszu oraz ustalanie Wartości Aktywów Netto i Wartości Aktywów Netto na Jednostkę Uczestnictwa,
 - 8) koszty przeprowadzania badań i przeglądu sprawozdań finansowych Subfunduszu,
 - 9) koszty ogłoszeń i publikacji obowiązkowych Subfunduszu, wynikających z obowiązujących przepisów prawa oraz Statutu,
 - 10) koszty zmian Statutu obejmujące: koszty obsługi prawnej bezpośrednio związanej ze zmianami statutu, w tym koszty notarialne,
 - 11) koszty wynagrodzenia podmiotów zewnętrznych, innych niż Towarzystwo, związane z inwestycjami w kategorii lokat określone w art. 306 ust. 2 Statutu, świadczących, na rzecz Subfunduszu następujące usługi: usługi obsługi prawnej, usługi doradztwa podatkowego i księgowego, w tym wyceny składników portfela,
 - 12) koszty usług Agenta Transferowego,
 - 13) koszt likwidacji Subfunduszu, w tym koszt wynagrodzenia likwidatora,
 - 14) koszt likwidacji Funduszu, w tym koszt wynagrodzenia likwidatora.
2. Koszty, o których mowa w ust. 1 pkt 2), 3), 4) i 5) są kosztami nielimitowanymi Subfunduszu i są pokrywane bezpośrednio przez Subfundusz lub zwracane Towarzystwu, o ile zostały poniesione przez Towarzystwo.
 3. Koszty, o których mowa w ust. 1 pkt 1), 6) – 13) należą do kosztów limitowanych Subfunduszu i są pokrywane przez Subfundusz lub zwracane Towarzystwu, o ile zostały poniesione przez Towarzystwo:
 - 1) w przypadku kosztów, o których mowa w ust. 1 pkt 1) – do wysokości określonych w art. 313 Statutu;
 - 2) w przypadku kosztów, o których mowa w ust. 1 pkt 6) – do wysokości 36.000 zł rocznie za weryfikację wyceny Aktywów Subfunduszu, do wysokości 0,3 % Wartości Aktywów Netto Subfunduszu rocznie, za prowadzenie rejestru aktywów oraz z tytułu innych kosztów wymienionych w ust. 1 pkt 6);
 - 3) w przypadku kosztów, o których mowa w ust. 1 pkt 7) - do wysokości 0,2 % Wartości Aktywów Netto Subfunduszu rocznie;
 - 4) w przypadku kosztów, o których mowa w ust. 1 pkt 8) - do wysokości 0,2 % Wartości Aktywów Netto Subfunduszu rocznie;
 - 5) w przypadku kosztów, o których mowa w ust. 1 pkt 9) - do wysokości 0,1 % Wartości Aktywów Netto Subfunduszu rocznie;
 - 6) w przypadku kosztów, o których mowa w ust. 1 pkt 10) - do wysokości 0,04 % Wartości Aktywów Netto Subfunduszu rocznie;
 - 7) w przypadku kosztów, o których mowa w ust. 1 pkt 11) - do wysokości 100.000 zł rocznie;

- 8) w przypadku kosztów, o których mowa w ust. 1 pkt 12) - do wysokości 0,2 % Wartości Aktywów Netto Subfunduszu rocznie;
- 9) w przypadku kosztów, o których mowa w ust. 1 pkt 13), do wysokości 0,2% Wartości Aktywów Netto Subfunduszu, nie mniej niż 100.000 zł;
- z zastrzeżeniem, że koszty określone w ust. 1 pkt 6) - 12) mogą być pokrywane przez Subfundusz do wysokości 1% Wartości Aktywów Netto w skali roku; koszty powyżej tego progu oraz powyżej limitów wskazanych w pkt 1) – 9) pokrywane są przez Towarzystwo.
4. Sposób obliczania kosztów, o których mowa w ust. 1 pkt 2) - 13) oraz terminy ich ponoszenia (w tym terminy, w których najwcześniej może nastąpić ich pokrycie) określają:
- 1) umowy, na podstawie których Subfundusz zobowiązany jest do ponoszenia kosztów wskazanych w ust. 1 pkt 2) – 3), 6) – 8) i 10) – 13);
 - 2) przepisy prawa lub decyzje organów państwowych i samorządowych, na podstawie których Subfundusz jest zobowiązany do ponoszenia kosztów wskazanych w ust. 1 pkt 4), 5) i 9).
5. Towarzystwo, na podstawie uchwały zarządu, może zdecydować o pokryciu, w danym okresie, części lub całości kosztów, o których mowa w ust. 1 pkt 2) - 13), jak również o obniżeniu łącznego limitu kosztów określonych w ust. 3 oraz wybranych lub wszystkich kategorii kosztów określonych w ust. 3.
6. Wskazane w ust. 3 limity kosztów nie uwzględniają podatku VAT i w przypadku gdy usługi, których dotyczą te koszty obciążone są podatkiem VAT wówczas wskazane w ust. 3 limity kosztów zostaną powiększone o podatek VAT.
7. Koszty, o których mowa w ust. 1, pokrywane są przez Subfundusz w takim zakresie w jakim dotyczą proporcjonalnie składników Aktywów Subfunduszu, chyba że koszty te związane są wyłącznie z funkcjonowaniem Subfunduszu, wówczas pokrywa je w całości Subfundusz.
8. Jeżeli obowiązek pokrycia kosztów, o których mowa w ust. 1 obciąża kilka Subfunduszy łącznie i nie można ustalić części, która obciąża Subfundusz, partycypację Subfunduszu w tych kosztach oblicza się na podstawie stosunku Wartości Aktywów Netto Subfunduszu do sumy Wartości Aktywów Netto wszystkich Subfunduszy, na których ciąży obowiązek pokrycia tych kosztów.
9. Jeżeli obowiązek pokrycia kosztów, o których mowa w ust. 1 obciąża Fundusz w całości i nie można ustalić części, która obciąża Subfundusz, partycypację Subfunduszu w tych kosztach oblicza się na podstawie stosunku Wartości Aktywów Netto tego Subfunduszu do Wartości Aktywów Netto Funduszu.
10. Na potrzeby dokonywania obliczeń, o których mowa powyżej Wartość Aktywów Netto Funduszu, Wartość Aktywów Netto Subfunduszu i innych Subfunduszy, ustalana jest w Dniu Wyceny poprzedzającym dzień, w którym nastąpiło ujęcie w księgach rachunkowych Funduszu kosztów, o których mowa w ust. 1 powyżej.
11. Wynagrodzenie likwidatora Funduszu stanowi koszt Subfunduszu – w wysokości ustalonej na podstawie stosunku Wartości Aktywów Netto Subfunduszu do Wartości Aktywów Netto Funduszu. Wynagrodzenie likwidatora Funduszu nie będzie wyższe niż wynagrodzenie Towarzystwa za zarządzanie Subfunduszem. Inne niż wynagrodzenie likwidatora koszty likwidacji Funduszu, takie jak w szczególności koszty badania sprawozdań finansowych Funduszu, koszty postępowań sądowych, koszty zbywania Aktywów Funduszu (to jest koszty ponoszone na rzecz podmiotów (organizacji), z których pośredniczenia w zbywaniu Aktywów Fundusz korzysta na mocy przepisów prawa lub innych regulacji których stroną jest Fundusz - w szczególności koszty prowizji maklerskich oraz prowizji i opłat za prowadzenie rachunków bankowych i rachunków papierów wartościowych), koszty ogłoszeń stanowią koszty nielimitowane Subfunduszu i będą pokrywane zgodnie z zasadami określonymi w ust. 7 - 10 powyżej.

Art. 313. Wynagrodzenie Towarzystwa za zarządzanie Subfunduszem

1. Towarzystwo jest uprawnione do pobierania wynagrodzenia za zarządzanie Subfunduszem, na które to wynagrodzenie składa się:

1) wynagrodzenie stałe za zarządzanie w wysokości do:

a) w przypadku Jednostek Uczestnictwa kategorii A: 2% rocznie, z którego nie więcej niż 2% przeznaczane jest na pokrycie kosztów działalności Subfunduszu, o których mowa w art. 312 ust. 1 pkt 2-13 Statutu, naliczane i wypłacane zgodnie z zasadami określonymi w ust. 3 poniżej. W przypadku jeżeli koszty działalności Subfunduszu, o których mowa w art. 312 ust. 1 pkt 2-13 Statutu przekroczą 2%, Towarzystwo pokrywa je ze środków własnych,

b) w przypadku Jednostek Uczestnictwa kategorii H: 2% rocznie,

2) wynagrodzenie zmienne za zarządzanie uzależnione od wyników zarządzania Subfunduszem, naliczane i wypłacane zgodnie z zasadami określonymi w ust. 4 poniżej.

2. Koszty działalności Subfunduszu, o których mowa w art. 312 ust. 1 pkt 2-13 Statutu, w zakresie, w którym nie są pokrywane zgodnie z ust. 1 pkt 1 przez Towarzystwo z wynagrodzenia stałego za zarządzanie, pokrywane są przez Towarzystwo ze środków własnych.

3. Wynagrodzenie naliczane jest w każdym Dniu Wyceny i za każdy dzień roku liczonego jako 365 lub 366 dni w przypadku gdy rok kalendarzowy ma 366 dni, od średniej Wartości Aktywów Netto Subfunduszu przypadającej na daną kategorię Jednostek Uczestnictwa z poprzedniego Dnia Wyceny.

4. Towarzystwo będzie pobierało wynagrodzenie zmienne za zarządzanie w odniesieniu do Jednostek Uczestnictwa kategorii A i H, w przypadku gdy uzyskane wyniki zarządzania Subfunduszem przez Towarzystwo w okresie rozliczeniowym będą wyższe niż stopa odniesienia.

1) Przyjmuje się, że wyniki zarządzania Subfunduszem przez Towarzystwo w okresie rozliczeniowym są wyższe niż stopa odniesienia w przypadku spełnienia poniższego warunku:

$$W(\text{NAV}) > x$$

- gdzie:

$W(\text{NAV})$ – procentowa zmiana Wartości Aktywów Netto Subfunduszu na Jednostkę Uczestnictwa danej kategorii w bieżącym okresie rozliczeniowym obliczana jako: $W(\text{NAV}) = (\text{NAV1}/\text{NAV0}) - 1$, gdzie:

NAV1 - wartość Aktywów Netto Subfunduszu na Jednostkę Uczestnictwa danej kategorii w ostatnim Dniu Wyceny bieżącego okresu rozliczeniowego.

NAV0 - Wartość Aktywów Netto Subfunduszu na Jednostkę Uczestnictwa danej kategorii w ostatnim Dniu Wyceny poprzedniego okresu rozliczeniowego lub jeżeli obecny okres rozliczeniowy jest pierwszym okresem rozliczeniowym subfunduszu jest to Wartość Aktywów Netto Subfunduszu na Jednostkę Uczestnictwa danej kategorii w pierwszym Dniu Wyceny

x – stopa zwrotu za obecny okres rozliczeniowy z indeksu złożonego w: 90% z indeksu BIST 100 w zł (wycenianego na godz. 12:00) oraz w 10% z kapitału ulokowanego po stawce WIBID1M. Okres odsetkowy stawki WIBID1M rozpoczyna się w ostatnim dniu roboczym poprzedniego miesiąca, a kończy się w ostatnim dniu roboczym bieżącego miesiąca. Data ustalenia stawki WIBID1M przypada 2 dni robocze przed rozpoczęciem okresu odsetkowego. Okresowe przywracanie początkowych udziałów składników w indeksie (tzw. rebalancing) odbywa się w ostatnim dniu roboczym każdego miesiąca.

2) Okresami rozliczeniowymi są okresy roczne (rok kalendarzowy) z zastrzeżeniem, że pierwszy okres rozliczeniowy będzie liczony począwszy od pierwszego Dnia Wyceny do końca roku kalendarzowego, w którym nastąpił pierwszy Dzień Wyceny.

3) Rezerwa na wynagrodzenie zmienne tworzona jest w każdym Dniu Wyceny i ustalana jest zgodnie z poniższym wzorem, z zastrzeżeniem pkt. 4-5):

$$R(i)=PF(i)-PF(i-1)$$

$$PF(i) = 0,30*(W(NAV(i-1)) -x)*A(NAV(i-1))$$

gdzie:

PF(i) – wysokość rezerwy na wynagrodzenie zmienne za zarządzanie narastająco w i-tym Dniu Wyceny, gdzie PF(1)=0,

R(i) – wysokość rezerwy na wynagrodzenie zmienne za zarządzanie tworzona w i-tym Dniu Wyceny

W(NAV(i-1)) – procentowa zmiana Wartości Aktywów Netto Subfunduszu na Jednostkę Uczestnictwa w bieżącym okresie rozliczeniowym obliczana jako: $W(NAV(i-1)) = NAV(i-1)/NAV0-1$, gdzie:

NAV(i-1) - wartość Aktywów Netto Subfunduszu na Jednostkę Uczestnictwa w poprzednim Dniu Wyceny .

NAV0 - Wartość Aktywów Netto Subfunduszu na Jednostkę Uczestnictwa w ostatnim Dniu Wyceny poprzedniego okresu rozliczeniowego lub jeżeli obecny okres rozliczeniowy jest pierwszym okresem rozliczeniowym Subfunduszu Wartość Aktywów Netto Subfunduszu na Jednostkę Uczestnictwa w pierwszym Dniu Wyceny.

x – stopa zwrotu za obecny okres rozliczeniowy z indeksu złożonego w: 90% z indeksu BIST 100 w zł (wycenianego na godz. 12:00) oraz w 10% z kapitału ulokowanego po stawce WIBID1M . Okres odsetkowy stawki WIBID1M rozpoczyna się w ostatnim dniu roboczym poprzedniego miesiąca, a kończy się w ostatnim dniu roboczym bieżącego miesiąca. Data ustalenia stawki WIBID1M przypada 2 dni robocze przed rozpoczęciem okresu odsetkowego. Okresowe przywracanie początkowych udziałów składników w indeksie (tzw.rebalancing) odbywa się w ostatnim dniu roboczym każdego miesiąca.

A(NAV(i-1)) – Średnia Arytmetyczna Wartość Aktywów Netto Subfunduszu za okres od pierwszego dnia okresu rozliczeniowego do dnia i-1.

- 4) Rezerwa na wynagrodzenie zmienne tworzona w pierwszym Dniu Wyceny okresu rozliczeniowego odnosi się do poprzedniego okresu rozliczeniowego.
 - 5) W sytuacji, w której $W(NAV(i-1))<x$, wtedy PF(i)=0. Rezerwa rozwiązywana jest w całości.
 - 6) Wynagrodzenie zmienne pobierane jest w wysokości równej rezerwie na wynagrodzenie zmienne za ostatni dzień kalendarzowy przypadający w okresie rozliczeniowym utworzonej w pierwszym Dniu Wyceny kolejnego okresu rozliczeniowego i wypłacane Towarzystwu w terminie 15 dni od zakończenia tego okresu..
5. Towarzystwo może postanowić o nie pobieraniu lub pobieraniu części wynagrodzenia, o którym mowa w ust. 1 pkt 1 i pkt 2).

Rozdział XLIV. Akcje: 7

Art. 314. Cel inwestycyjny Akcje: 7

1. Celem inwestycyjnym Subfunduszu jest długoterminowy wzrost wartości Aktywów Subfunduszu w wyniku wzrostu wartości lokat.
2. Subfundusz nie gwarantuje osiągnięcia celu inwestycyjnego.

Art. 315. Rodzaje lokat dokonywanych przez Akcje: 7

1. Fundusz lokując Aktywa Subfunduszu przestrzega zasad i ograniczeń wynikających ze Statutu i Ustawy.
2. Fundusz lokuje Aktywa Subfunduszu w następujące kategorie lokat:
 - 1) akcje, warranty subskrypcyjne, prawa do akcji, prawa poboru, kwity depozytowe, certyfikaty inwestycyjne, na zasadach określonych w ust. 3,
 - 2) listy zastawne, dłużne papiery wartościowe oraz Instrumenty Rynku Pieniężnego na zasadach określonych w ust. 3,
 - 3) jednostki uczestnictwa oraz tytuły uczestnictwa emitowane przez fundusze zagraniczne lub instytucje wspólnego inwestowania mające siedzibę za granicą, na zasadach określonych w ust. 9,
 - 4) depozyty bankowe, na zasadach określonych w ust. 10.
3. Dokonując lokat w kategorii lokat, o których mowa w ust. 2 pkt 1) i 2), Fundusz lokuje Aktywa Subfunduszu w:
 - 1) papiery wartościowe emitowane, poręczone lub gwarantowane przez Skarb Państwa lub Narodowy Bank Polski, papiery wartościowe i Instrumenty Rynku Pieniężnego dopuszczone do obrotu na rynku regulowanym na terytorium Rzeczypospolitej Polskiej lub w państwie członkowskim lub na rynku zorganizowanym niebędącym rynkiem regulowanym w Rzeczypospolitej Polskiej lub innym państwie członkowskim, na następujących rynkach zorganizowanych w państwach należących do OECD innych niż Rzeczpospolita Polska i państwo członkowskie: Australian Securities Exchange, Canadian National Stock Exchange, Tokyo Stock Exchange, Osaka Securities Exchange, Korea Exchange, Mexican Stock Exchange, New Zealand Exchange, Oslo Stock Exchange, SIX Swiss Exchange, Borsa Istanbul, New York Stock Exchange, Nasdaq (NASDAQ), NYSE MKT LLC oraz CBOT (Chicago Board of Trade),
 - 1a) papiery wartościowe i Instrumenty Rynku Pieniężnego dopuszczone do obrotu na rynku zorganizowanym London Stock Exchange (LSE) – od dnia następującego po dniu, w którym upłynął okres przejściowy, o którym mowa w art. 1 ustawy z dnia 19 lipca 2019 r. o okresie przejściowym, o którym mowa w Umowie o wystąpieniu Zjednoczonego Królestwa Wielkiej Brytanii i Irlandii Północnej z Unii Europejskiej i Europejskiej Wspólnoty Energii Atomowej (Dz. U. z 2019 r. poz. 1516),
 - 2) papiery wartościowe i Instrumenty Rynku Pieniężnego będące przedmiotem oferty publicznej, jeżeli warunki emisji lub pierwszej oferty publicznej zakładają złożenie wniosku o dopuszczenie do obrotu na rynku regulowanym na terytorium Rzeczypospolitej Polskiej lub w państwie członkowskim, lub na rynkach zorganizowanych, o których mowa w pkt 1), w państwach należących do OECD, oraz gdy dopuszczenie do tego obrotu jest zapewnione w okresie nie dłuższym niż rok od dnia, w którym po raz pierwszy nastąpi zaoferowanie tych papierów lub instrumentów,
 - 3) Instrumenty Rynku Pieniężnego inne niż określone w pkt 1) i 2), spełniające wymogi, o których mowa w art. 93 ust. 1 pkt 4) Ustawy lub których emitent spełnia te wymogi,
 - 4) papiery wartościowe i Instrumenty Rynku Pieniężnego, inne niż określone w pkt 1) – 3), z tym że łączna wartość tych lokat nie może przewyższyć 10% wartości Aktywów Subfunduszu.
4. Z zastrzeżeniem ust. 5, Fundusz, na rachunek Subfunduszu może zawierać umowy mające za przedmiot następujące rodzaje Instrumentów Pochodnych, w tym Niewystandaryzowanych Instrumentów Pochodnych, zarówno w celu ograniczenia ryzyka inwestycyjnego jak i w celu zapewnienia sprawnego zarządzania portfelem inwestycyjnym:
 - 1) kontrakty terminowe gdzie instrumentem bazowym może być indeks giełdowy, papiery wartościowe, Instrumenty Rynku Pieniężnego, kursy walut, stopa procentowa,
 - 2) opcje gdzie instrumentem bazowym może być indeks giełdowy, papiery wartościowe, Instrumenty Rynku Pieniężnego, kursy walut, stopa procentowa,
 - 3) transakcje wymiany walut, papierów wartościowych, Instrumentów Rynku Pieniężnego i indeksów giełdowych.

5. Fundusz, działając na rachunek Subfunduszu, przy zawieraniu umów mających za przedmiot Instrumenty Pochodne kieruje się następującymi kryteriami:
 - 1) płynności,
 - 2) ceny,
 - 3) dostępności,
 - 4) zgodności ze strategią i celem inwestycyjnym,
 - 5) dopasowanie charakterystyki Instrumentu Pochodnego do polityki inwestycyjnej oraz instrumentów finansowych znajdujących się w portfelu inwestycyjnym Subfunduszu.
6. Instrumenty, o których mowa w ust. 4 mogą być wykorzystane z uwzględnieniem celu inwestycyjnego Subfunduszu w następujących sytuacjach i dla osiągnięcia poniższych celów:
 - 1) jeśli na podstawie analizy rynku lub z powodu istotnych wydarzeń gospodarczych według oceny zarządzającego istnieje znaczące ryzyko wzrostu wartości papierów wartościowych – w celu zabezpieczenia ceny nabycia papierów wartościowych,
 - 2) jeśli na podstawie analizy rynku lub z powodu istotnych wydarzeń gospodarczych według oceny zarządzającego istnieje znaczące ryzyko spadku wartości inwestycji w wyniku spadku kursu waluty, w której dokonywane są inwestycyjne – w celu ograniczenia tego ryzyka,
 - 3) jeśli koszt nabycia i utrzymywania Instrumentu Pochodnego jest niższy niż koszt nabycia i utrzymania instrumentu bazowego.
7. Fundusz, działając na rachunek Subfunduszu, może zawierać transakcje, których przedmiotem są Instrumenty Pochodne, w tym Niewystandaryzowane Instrumenty Pochodne, pod warunkiem, że:
 - 1) takie Instrumenty Pochodne, za wyjątkiem Niewystandaryzowanych Instrumentów Pochodnych są przedmiotem obrotu na rynku regulowanym w Rzeczypospolitej Polskiej lub państwie członkowskim lub na rynkach zorganizowanych, o których mowa w ust. 3 pkt 1) w państwach należących do OECD lub na rynku zorganizowanym, o którym mowa w ust. 3 pkt 1a) – od dnia wskazanego w tym postanowieniu.
 - 2) utrzymuje taką część Aktywów, która pozwala na realizację transakcji. Aktywa te obejmują w szczególności papiery wartościowe, Instrumenty Rynku Pieniężnego i inne prawa majątkowe – w przypadku, gdy transakcja przewiduje fizyczną dostawę tych papierów wartościowych, Instrumentów Rynku Pieniężnego lub innych praw majątkowych albo środki pieniężne lub płynne papiery wartościowe – w przypadku, gdy transakcja przewiduje rozliczenie pieniężne.
8. Fundusz, działając na rachunek Subfunduszu, może zawierać umowy, których przedmiotem są Niewystandaryzowane Instrumenty Pochodne, pod warunkiem, że:
 - 1) stroną transakcji jest podmiot z siedzibą w Rzeczypospolitej Polskiej, państwie członkowskim lub państwie należącym do OECD innym niż państwo członkowskie, podlegający nadzorowi właściwego organu nadzoru nad rynkiem finansowym lub kapitałowym w tym państwie,
 - 2) instrumenty te podlegają codziennie możliwej do zweryfikowania wycenie według wartości godziwej,
 - 3) instrumenty te mogą zostać w dowolnym czasie sprzedane lub pozycja w nich zajęta może być w dowolnym czasie zlikwidowana lub zamknięta przez transakcję równoważącą,
 - 4) bazę dla tych instrumentów stanowią:
 - a) indeksy giełdowe,
 - b) dłużne papiery wartościowe lub Instrumenty Rynku Pieniężnego,

- c) kursy walut – w związku z dokonywaniem lokat na zagranicznych rynkach regulowanych lub zorganizowanych,
 - d) stopy procentowe – w związku z dokonywaniem lokat w depozyty, dłużne papiery wartościowe, Instrumenty Rynku Pieniężnego i w związku z Aktywami utrzymywanymi na zaspokojenie bieżących zobowiązań Subfunduszu.
9. Fundusz, działając na rachunek Subfunduszu, może nabywać:
- 1) jednostki uczestnictwa innych funduszy inwestycyjnych otwartych mających siedzibę na terytorium Rzeczypospolitej Polskiej,
 - 2) tytuły uczestnictwa emitowane przez fundusze zagraniczne,
 - 3) tytuły uczestnictwa emitowane przez instytucje wspólnego inwestowania mające siedzibę za granicą, jeżeli:
 - a) instytucje te oferują publicznie tytuły uczestnictwa i umarzają je na żądanie uczestnika,
 - b) instytucje te podlegają nadzorowi właściwego organu nadzoru nad rynkiem finansowym lub kapitałowym państwa członkowskiego lub państwa należącego do OECD oraz zapewniona jest, na zasadzie wzajemności, współpraca Komisji z tym organem,
 - c) ochrona posiadaczy tytułów uczestnictwa tych instytucji jest taka sama jak posiadaczy jednostek uczestnictwa funduszy inwestycyjnych otwartych, w szczególności instytucje te stosują ograniczenia inwestycyjne co najmniej takie, jak określone w Rozdziale 1 Działu V Ustawy,
 - d) instytucje te są obowiązane do sporządzania rocznych i półrocznych sprawozdań finansowych
 - pod warunkiem, że nie więcej niż 10% wartości aktywów tych funduszy inwestycyjnych otwartych, funduszy zagranicznych lub instytucji może być, zgodnie z ich statutem lub regulaminem, zainwestowana łącznie w jednostki uczestnictwa innych funduszy inwestycyjnych otwartych oraz tytuły uczestnictwa innych funduszy zagranicznych i instytucji wspólnego inwestowania.
10. Fundusz, działając na rachunek Subfunduszu, może lokować swoje Aktywa w depozyty w bankach krajowych, instytucjach kredytowych, a także za zgodą Komisji w bankach zagranicznych, o terminie zapadalności nie dłuższym niż rok płatne na każde żądanie lub, które można wycofać przed terminem zapadalności.
11. Fundusz, działając na rachunek Subfunduszu, może udzielać innym podmiotom pożyczek, których przedmiotem są zdematerializowane papiery wartościowe, na zasadach określonych w Ustawie.
12. Fundusz utrzymuje, wyłącznie w zakresie niezbędnym do zaspokojenia zobowiązań Subfunduszu, część Aktywów Subfunduszu na rachunkach bankowych.
13. Fundusz, działając na rachunek Subfunduszu, może lokować swoje Aktywa w certyfikaty inwestycyjne wyłącznie tych funduszy inwestycyjnych zamkniętych, których dominującym przedmiotem lokat są akcje.

Art. 316. Zasady dywersyfikacji lokat i inne ograniczenia inwestycyjne

- 1. Subfundusz jest subfunduszem typu akcyjnego, w którym środki pieniężne Uczestników będą lokowane w kategorii lokat określone w art. 315 ust. 2 Statutu, przy czym nie mniej niż 60% wartości Aktywów Subfunduszu w akcje małych i średnich spółek. Całkowita wartość inwestycji w dłużne papiery wartościowe nie będzie przekraczać 30% wartości Aktywów Subfunduszu. Subfundusz będzie inwestował w krótkoterminowe dłużne papiery wartościowe oraz Instrumenty Rynku Pieniężnego. Fundusz może lokować Aktywa Subfunduszu w inne instrumenty finansowe w sposób dozwolony przepisami prawa i postanowieniami Statutu Funduszu. Za „małe i średnie spółki” w rozumieniu zdania poprzedniego uważa się spółki, których akcje są dopuszczone do obrotu na rynku regulowanym lub wprowadzone do alternatywnego systemu obrotu, z wyjątkiem tych, których kapitalizacja rynkowa (tj. iloczyn ceny rynkowej akcji spółki oraz liczby wyemitowanych przez tę spółkę akcji) przekracza równowartość w złotych 5 mld EURO.

2. Z zastrzeżeniem ustępów poniższych, do 5% wartości Aktywów Subfunduszu może być lokowane w papiery wartościowe lub Instrumenty Rynku Pieniężnego wyemitowane przez jeden podmiot.
3. Fundusz, z zastrzeżeniem postanowień niniejszego ustępu i ust. 4, nie może lokować więcej niż 25% Wartości Aktywów Funduszu w:
 - 1) listy zastawne wyemitowane przez jeden bank hipoteczny w rozumieniu ustawy z dnia 29 sierpnia 1997 r. o listach zastawnych i bankach hipotecznych (Dz. U. z 2003 r. Nr 99, poz. 919, ze zm.) lub
 - 2) dłużne papiery wartościowe wyemitowane przez jedną instytucję kredytową, która podlega szczególnemu nadzorowi publicznemu mającemu na celu ochronę posiadaczy tych papierów wartościowych, pod warunkiem, że kwoty uzyskane z emisji tych papierów wartościowych są inwestowane przez emitenta w aktywa, które w całym okresie do dnia wykupu zapewniają spełnienie wszystkich świadczeń pieniężnych wynikających z tych papierów wartościowych oraz w przypadku niewypłacalności emitenta zapewniają pierwszeństwo w odzyskaniu wszystkich świadczeń pieniężnych wynikających z tych papierów wartościowych.
4. Łączna wartość lokat w papiery wartościowe lub Instrumenty Rynku Pieniężnego wyemitowane przez ten sam bank hipoteczny, depozyty w tym podmiocie oraz wartość ryzyka kontrahenta wynikająca z transakcji, których przedmiotem są Niewystandaryzowane Instrumenty Pochodne, zawartych z tym samym bankiem, nie może przekroczyć 35% Wartości Aktywów Subfunduszu.
5. Fundusz, działając na rachunek Subfunduszu, może lokować od 5% do 10% wartości Aktywów Subfunduszu w papiery wartościowe wyemitowane przez jeden podmiot lub Instrumenty Rynku Pieniężnego, jeżeli łączna wartość takich lokat nie przekroczy 40% wartości Aktywów Subfunduszu.
6. Przepisów ust. 2 i 5 nie stosuje się do depozytów i transakcji, których przedmiotem są Niewystandaryzowane Instrumenty Pochodne, zawieranych z podmiotami podlegającymi nadzorowi właściwego organu nadzoru nad rynkiem finansowym.
7. Łączna wartość lokat w papiery wartościowe lub Instrumenty Rynku Pieniężnego wyemitowane przez jeden podmiot, depozyty w tym podmiocie oraz wartość ryzyka kontrahenta wynikająca z transakcji, których przedmiotem są Niewystandaryzowane Instrumenty Pochodne, zawartych z tym podmiotem nie może przekroczyć 20% wartości Aktywów Subfunduszu.
8. Fundusz, działając na rachunek Subfunduszu, może lokować do 35% wartości Aktywów Subfunduszu w papiery wartościowe emitowane przez Skarb Państwa, Narodowy Bank Polski, jednostkę samorządu terytorialnego, państwo członkowskie, jednostkę samorządu terytorialnego państwa członkowskiego, państwo należące do OECD lub międzynarodową instytucję finansową, której członkiem jest Rzeczpospolita Polska lub co najmniej jedno państwo członkowskie.
9. Fundusz, działając na rachunek Subfunduszu, może lokować do 35% wartości Aktywów Subfunduszu w papiery wartościowe poręczone lub gwarantowane przez podmioty, o których mowa w ust. 8 powyżej, przy czym łączna wartość lokat w papiery wartościowe lub Instrumenty Rynku Pieniężnego wyemitowane przez podmiot, którego papiery wartościowe są poręczone lub gwarantowane, depozytów w tym podmiocie oraz wartość ryzyka kontrahenta wynikająca z transakcji, których przedmiotem są Niewystandaryzowane Instrumenty Pochodne, zawartych z tym podmiotem nie może przekroczyć 35% wartości Aktywów Subfunduszu.
10. Podmioty należące do grupy kapitałowej w rozumieniu Ustawy o rachunkowości, dla której jest sporządzane skonsolidowane sprawozdanie finansowe, traktuje się, do celu stosowania limitów inwestycyjnych, jako jeden podmiot.
11. Fundusz, działając na rachunek Subfunduszu, może lokować do 20 % wartości Aktywów Subfunduszu łącznie w papiery wartościowe lub Instrumenty Rynku Pieniężnego wyemitowane przez podmioty należące do grupy kapitałowej, o której mowa w ust. 10. W przypadku, o którym mowa w zdaniu poprzednim, Fundusz, działając na rachunek Subfunduszu, nie może lokować więcej niż 10% wartości Aktywów Subfunduszu w papiery wartościowe lub Instrumenty Rynku Pieniężnego wyemitowane przez jeden podmiot należący do grupy kapitałowej.
12. Łączna wartość lokat Subfunduszu w papiery wartościowe i Instrumenty Rynku Pieniężnego, w których Fundusz, działając na rachunek Subfunduszu, ulokował ponad 5% wartości Aktywów Subfunduszu nie więcej jednak niż

10%, wyemitowane przez podmioty należące do grupy kapitałowej, oraz inne podmioty nie może przekroczyć 40% wartości Aktywów Subfunduszu.

13. Fundusz, działając na rachunek Subfunduszu, nie może lokować więcej niż 10% wartości Aktywów Subfunduszu w jednostki uczestnictwa oraz tytuły uczestnictwa emitowane przez fundusze zagraniczne lub instytucje wspólnego inwestowania mające siedzibę za granicą.
14. Fundusz, działając na rachunek Subfunduszu, nie może lokować więcej niż 20% wartości Aktywów Subfunduszu w depozyty w tym samym banku krajowym lub tej samej instytucji kredytowej.
15. Łączna wartość pożyczonych przez Fundusz papierów wartościowych wchodzących w skład lokat Subfunduszu nie może przekroczyć 30% Wartości Aktywów Netto Subfunduszu.

Art. 317. Kryteria doboru lokat

1. Fundusz, działając na rachunek Subfunduszu, inwestuje środki przede wszystkim w akcje. Aktywa Subfunduszu mogą być też inwestowane w obligacje i inne instrumenty finansowe.
2. Podstawowym kryterium doboru lokat przez Fundusz, działający na rachunek Subfunduszu jest dążenie do osiągnięcia celu inwestycyjnego Subfunduszu poprzez uzyskanie odpowiedniej stopy zwrotu z Aktywów Subfunduszu przy zachowaniu założonej płynności.
3. Lokaty Subfunduszu w akcje i inne papiery wartościowe są dokonywane przede wszystkim na podstawie analizy fundamentalnej, w szczególności w przypadku papierów o charakterze udziałowym podstawowymi kryteriami będzie określenie rynkowych i technologicznych przewag firm oraz jakości zarządzania przedsiębiorstwem.
4. W celu zapewnienia płynności środki Subfunduszu są utrzymywane na rachunkach bankowych, o niskim ryzyku niewypłacalności, oraz są lokowane w krótkoterminowe papiery wartościowe emitowane przez emitentów o minimalnym ryzyku niewypłacalności.
5. Kryteriami doboru poszczególnych kategorii lokat Subfunduszu są:
 - 1) dla akcji, praw do akcji, praw poboru, kwitów depozytowych:
 - a) prognozowane perspektywy wzrostu wyników finansowych emitenta;
 - b) ryzyko działalności emitenta;
 - c) prognozowana stopa zwrotu z papieru wartościowego w porównaniu z innymi podobnymi papierami wartościowymi lub w porównaniu do stopy zwrotu z indeksu giełdowego;
 - d) ocena aktualnej i prognozowanej sytuacji branż i sektorów gospodarki, w której działa emitent. 2)
dla dłużnych papierów wartościowych, Instrumentów Rynku Pieniężnego, listów zastawnych:
 - a) w przypadku inwestycji w skarbowe instrumenty dłużne:
 - kształtowanie się struktury czasowej rentowności (kształt krzywej rentowności),
 - prognozowane zmiany rentowności dla poszczególnych okresów zapadalności (zmiany kształtu krzywej rentowności),
 - ryzyko niewypłacalności kraju,
 - podstawowe dane makroekonomiczne dla danego kraju między innymi takie jak: wzrost (spadek) Produktu Krajowego Brutto, wskaźniki wzrostu cen, poziom deficytu (nadwyżki) budżetowego, saldo rachunku obrotów bieżących oraz bilansu handlowego, stopa bezrobocia;

b) w przypadku inwestycji w komunalne instrumenty dłużne, dodatkowo pod uwagę brane są:

- prognozowana sytuacja budżetowa emitenta,
- poziom zadłużenia w stosunku do przychodów,
- ustanowione zabezpieczenia;

c) w przypadku inwestycji w komercyjne instrumenty dłużne pod uwagę brane są między innymi następujące parametry:

- wynik finansowy na poziomie netto, brutto oraz EBITDA,
- zadłużenie w stosunku do aktywów jak i kapitałów własnych,
- struktura zadłużenia,
- wskaźniki płynności,
- ustanowione zabezpieczenia;

3) dla depozytów:

- a) oprocentowanie depozytów,
- b) wiarygodność banku;

4) dla jednostek uczestnictwa, certyfikatów inwestycyjnych i tytułów uczestnictwa:

- a) perspektywy rynków na których aktywa lokuje dany fundusz inwestycyjny, fundusz zagraniczny lub instytucja wspólnego inwestowania,
- b) możliwość efektywniejszej dywersyfikacji lokat dokonywanych przez Fundusz na rzecz Subfunduszu,
- c) możliwość efektywniejszej realizacji celu inwestycyjnego Subfunduszu,
- d) adekwatność polityki inwestycyjnej funduszu inwestycyjnego, funduszu zagranicznego lub instytucji wspólnego inwestowania do polityki inwestycyjnej prowadzonej na rzecz Subfunduszu.

Art. 318. Pożyczki i kredyty

Fundusz działający na rachunek Subfunduszu, może zaciągać, wyłącznie w bankach krajowych lub instytucjach kredytowych, pożyczki i kredyty, o terminie spłaty do roku, w łącznej wysokości nie przekraczającej 10% Wartości Aktywów Netto Subfunduszu w chwili zawarcia umowy pożyczki lub kredytu.

Art. 319. Wysokość minimalnych wpłat tytułem nabycia Jednostek Uczestnictwa Subfunduszu

1. Pierwsza i każda następna wpłata środków pieniężnych na nabycie Jednostek Uczestnictwa Subfunduszu powinna wynosić nie mniej niż 100 złotych, każda następna wpłata Uczestnika Funduszu – nie mniej niż 100 złotych. Fundusz może określić niższą pierwszą i kolejną minimalną wpłatę, nie niższą jednak niż 20 złotych, a osoby uczestniczące w pracowniczych programach emerytalnych, Uczestników IKE lub Uczestników IKZE lub Specjalistycznych Planach Inwestycyjnych Fundusz może zwolnić z obowiązku dokonania minimalnej wpłaty.
2. W przypadku gromadzenia oszczędności na IKE minimalna wysokość pierwszej wpłaty wynosi 3.000 złotych, przy czym Umowa o prowadzenie IKE może przewidywać niższą minimalną wysokość pierwszej wpłaty. W przypadku

gromadzenia oszczędności na IKZE minimalna wysokość pierwszej wpłaty wynosi 3.000 złotych, przy czym Umowa o prowadzenie IKZE może przewidywać niższą minimalną wysokość pierwszej wpłaty.

3. Wpłaty i wypłaty środków pieniężnych w związku ze zbywaniem i odkupywaniem Jednostek Uczestnictwa dokonywane są w złotych.

Art. 320. Maksymalne wysokości opłat

1. Wysokość opłaty manipulacyjnej pobieranej przy zbywaniu Jednostek Uczestnictwa kategorii A Subfunduszu nie może przekroczyć 5% środków wpłacanych na nabycie Jednostek Uczestnictwa. Wysokość stawki opłaty manipulacyjnej może być zależna od wartości środków wpłacanych w celu nabycia Jednostek Uczestnictwa i wartości Jednostek Uczestnictwa należących już do Uczestnika oraz od sposobu dokonania wpłaty na nabycie Jednostek Uczestnictwa. Przy zbywaniu Jednostek Uczestnictwa Subfunduszu innych kategorii niż wskazana powyżej nie są pobierane opłaty manipulacyjne.
2. Z zastrzeżeniem art. 27 ust. 4 Statutu, opłata za otwarcie Subrejstru ustalana jest przez Towarzystwo i nie może być wyższa niż 1.000 złotych.
3. Wysokość opłaty manipulacyjnej pobieranej przy odkupywaniu Jednostek Uczestnictwa Subfunduszu kategorii A nie może przekroczyć 5% wypłacanych środków przez Uczestnika w wyniku odkupienia Jednostek Uczestnictwa. Przy odkupywaniu Jednostek Uczestnictwa Subfunduszu innych kategorii niż wskazana powyżej nie są pobierane opłaty manipulacyjne

Art. 321. Pokrywanie kosztów Subfunduszu

1. Z zastrzeżeniem postanowień ust. 5 Subfundusz pokrywa ze swoich środków następujące koszty związane z funkcjonowaniem Subfunduszu:
 - 1) wynagrodzenie Towarzystwa za zarządzanie Subfunduszem,
 - 2) koszty prowizji i opłat maklerskich związanych z transakcjami instrumentami finansowymi i prawami majątkowymi,
 - 3) koszty odsetek od zaciągniętych kredytów i pożyczek Subfunduszu,
 - 4) koszty opłat sądowych,
 - 5) koszty podatków oraz innych obciążeń wymaganych przez właściwe organy państwowe i samorządowe w związku z działalnością Subfunduszu,
 - 6) kosztów opłat na rzecz Depozytariusza z tytułu pełnienia funkcji depozytariusza, z tytułu kosztów opłat i prowizji bankowych, w tym prowizji i opłat za przechowywanie papierów wartościowych, za prowadzenie rachunków bankowych oraz z tytułu innych kosztów usług Depozytariusza ponoszonych przez Subfundusz, takich jak koszty prowadzenia rejestru Aktywów Subfunduszu, weryfikacji wyceny,
 - 7) koszty prowadzenia ksiąg rachunkowych, w tym koszty licencji na oprogramowanie służące do wyceny Aktywów Subfunduszu, koszty wynagrodzenia za wycenę Aktywów Subfunduszu oraz ustalanie Wartości Aktywów Netto i Wartości Aktywów Netto na Jednostkę Uczestnictwa,
 - 8) koszty przeprowadzania badań i przeglądu sprawozdań finansowych Subfunduszu,
 - 9) koszty ogłoszeń i publikacji obowiązkowych Subfunduszu, wynikających z obowiązujących przepisów prawa oraz Statutu,
 - 10) koszty zmian Statutu obejmujące: koszty obsługi prawnej bezpośrednio związanej ze zmianami statutu, w tym koszty notarialne,

- 11) koszty wynagrodzenia podmiotów zewnętrznych, innych niż Towarzystwo, związane z inwestycjami w kategorii lokat określone w art. 315 ust. 2 Statutu, świadczących, na rzecz Subfunduszu następujące usługi: usługi obsługi prawnej, usługi doradztwa podatkowego i księgowego, w tym wyceny składników portfela,
 - 12) koszty usług Agenta Transferowego.
 - 13) koszt likwidacji Subfunduszu, w tym koszt wynagrodzenia likwidatora,
 - 14) koszt likwidacji Funduszu, w tym koszt wynagrodzenia likwidatora.
2. Koszty, o których mowa w ust. 1 pkt 2), 3), 4) i 5) są kosztami nielimitowanymi Subfunduszu i są pokrywane bezpośrednio przez Subfundusz lub zwracane Towarzystwu, o ile zostały poniesione przez Towarzystwo.
 3. Koszty, o których mowa w ust. 1 pkt 1), 6) – 13) należą do kosztów limitowanych Subfunduszu i są pokrywane przez Subfundusz lub zwracane Towarzystwu, o ile zostały poniesione przez Towarzystwo:
 - 1) w przypadku kosztów, o których mowa w ust. 1 pkt 1) – do wysokości określonych w art. 322 Statutu;
 - 2) w przypadku kosztów, o których mowa w ust. 1 pkt 6) – do wysokości 36.000 zł rocznie za weryfikację wyceny Aktywów Subfunduszu, do wysokości 0,3 % Wartości Aktywów Netto Subfunduszu rocznie, za prowadzenie rejestru aktywów oraz z tytułu innych kosztów wymienionych w ust. 1 pkt 6);
 - 3) w przypadku kosztów, o których mowa w ust. 1 pkt 7) - do wysokości 0,2 % Wartości Aktywów Netto Subfunduszu rocznie;
 - 4) w przypadku kosztów, o których mowa w ust. 1 pkt 8) - do wysokości 0,2 % Wartości Aktywów Netto Subfunduszu rocznie;
 - 5) w przypadku kosztów, o których mowa w ust. 1 pkt 9) - do wysokości 0,1 % Wartości Aktywów Netto Subfunduszu rocznie;
 - 6) w przypadku kosztów, o których mowa w ust. 1 pkt 10) - do wysokości 0,04 % Wartości Aktywów Netto Subfunduszu rocznie;
 - 7) w przypadku kosztów, o których mowa w ust. 1 pkt 11) - do wysokości 100.000 zł rocznie;
 - 8) w przypadku kosztów, o których mowa w ust. 1 pkt 12) - do wysokości 0,2 % Wartości Aktywów Netto Subfunduszu rocznie;
 - 9) w przypadku kosztów, o których mowa w ust. 1 pkt 13), do wysokości 0,2% Wartości Aktywów Netto Subfunduszu, nie mniej niż 100.000 zł;

z zastrzeżeniem, że koszty określone w ust. 1 pkt 6) - 12) mogą być pokrywane przez Subfundusz do wysokości 1% Wartości Aktywów Netto w skali roku; koszty powyżej tego progu oraz powyżej limitów wskazanych w pkt 1) – 9) pokrywane są przez Towarzystwo.
 4. Sposób obliczania kosztów, o których mowa w ust. 1 pkt 2) - 13) oraz terminy ich ponoszenia (w tym terminy, w których najwcześniej może nastąpić ich pokrycie) określają:
 - 1) umowy, na podstawie których Subfundusz zobowiązany jest do ponoszenia kosztów wskazanych w ust. 1 pkt 2) – 3), 6) – 8) i 10) – 13);
 - 2) przepisy prawa lub decyzje organów państwowych i samorządowych, na podstawie których Subfundusz jest zobowiązany do ponoszenia kosztów wskazanych w ust. 1 pkt 4), 5) i 9).
 5. Towarzystwo, na podstawie uchwały zarządu, może zdecydować o pokryciu, w danym okresie, części lub całości kosztów, o których mowa w ust. 1 pkt 2) - 13), jak również o obniżeniu łącznego limitu kosztów określonych w ust. 3 oraz wybranych lub wszystkich kategorii kosztów określonych w ust. 3.

6. Wskazane w ust. 3 limity kosztów nie uwzględniają podatku VAT i w przypadku gdy usługi, których dotyczą te koszty obciążone są podatkiem VAT wówczas wskazane w ust. 3 limity kosztów zostaną powiększone o podatek VAT.
7. Koszty, o których mowa w ust. 1, pokrywane są przez Subfundusz w takim zakresie w jakim dotyczą proporcjonalnie składników Aktywów Subfunduszu, chyba że koszty te związane są wyłącznie z funkcjonowaniem Subfunduszu, wówczas pokrywa je w całości Subfundusz.
8. Jeżeli obowiązek pokrycia kosztów, o których mowa w ust. 1 obciąża kilka Subfunduszy łącznie i nie można ustalić części, która obciąża Subfundusz, partycypację Subfunduszu w tych kosztach oblicza się na podstawie stosunku Wartości Aktywów Netto Subfunduszu do sumy Wartości Aktywów Netto wszystkich Subfunduszy, na których ciąży obowiązek pokrycia tych kosztów.
9. Jeżeli obowiązek pokrycia kosztów, o których mowa w ust. 1 obciąża Fundusz w całości i nie można ustalić części, która obciąża Subfundusz, partycypację Subfunduszu w tych kosztach oblicza się na podstawie stosunku Wartości Aktywów Netto tego Subfunduszu do Wartości Aktywów Netto Funduszu.
10. Na potrzeby dokonywania obliczeń, o których mowa powyżej Wartość Aktywów Netto Funduszu, Wartość Aktywów Netto Subfunduszu i innych Subfunduszy, ustalana jest w Dniu Wyceny poprzedzającym dzień, w którym nastąpiło ujęcie w księgach rachunkowych Funduszu kosztów, o których mowa w ust. 1 powyżej.
11. Wynagrodzenie likwidatora Funduszu stanowi koszt Subfunduszu – w wysokości ustalonej na podstawie stosunku Wartości Aktywów Netto Subfunduszu do Wartości Aktywów Netto Funduszu. Wynagrodzenie likwidatora Funduszu nie będzie wyższe niż wynagrodzenie Towarzystwa za zarządzanie Subfunduszem. Inne niż wynagrodzenie likwidatora koszty likwidacji Funduszu, takie jak w szczególności koszty badania sprawozdań finansowych Funduszu, koszty postępowań sądowych, koszty zbywania Aktywów Funduszu (to jest koszty ponoszone na rzecz podmiotów (organizacji), z których pośredniczenia w zbywaniu Aktywów Fundusz korzysta na mocy przepisów prawa lub innych regulacji których stroną jest Fundusz - w szczególności koszty prowizji maklerskich oraz prowizji i opłat za prowadzenie rachunków bankowych i rachunków papierów wartościowych), koszty ogłoszeń stanowią koszty nielimitowane Subfunduszu i będą pokrywane zgodnie z zasadami określonymi w ust. 7 - 10 powyżej.

Art. 322. Wynagrodzenie Towarzystwa za zarządzanie Subfunduszem

1. Towarzystwo jest uprawnione do pobierania wynagrodzenia za zarządzanie Subfunduszem, na które to wynagrodzenie składa się:
 - 1) wynagrodzenie stałe za zarządzanie w wysokości do:
 - a) w przypadku Jednostek Uczestnictwa kategorii A: 2% rocznie, z którego nie więcej niż 2% przeznaczane jest na pokrycie kosztów działalności Subfunduszu, o których mowa w art. 321 ust. 1 pkt 2-13 Statutu, naliczane i wypłacane zgodnie z zasadami określonymi w ust. 3 poniżej. W przypadku jeżeli koszty działalności Subfunduszu, o których mowa w art. 321 ust. 1 pkt 2-13 Statutu przekroczą 2%, Towarzystwo pokrywa je ze środków własnych,
 - b) w przypadku Jednostek Uczestnictwa kategorii H: 2% rocznie,
 - 2) wynagrodzenie zmienne za zarządzanie uzależnione od wyników zarządzania Subfunduszem, naliczane i wypłacane zgodnie z zasadami określonymi w ust. 4 poniżej.
2. Koszty działalności Subfunduszu, o których mowa w art. 321 ust. 1 pkt 2-13 Statutu, w zakresie, w którym nie są pokrywane zgodnie z ust. 1 pkt 1 przez Towarzystwo z wynagrodzenia stałego za zarządzanie, pokrywane są przez Towarzystwo ze środków własnych.
3. Wynagrodzenie naliczane jest w każdym Dniu Wyceny i za każdy dzień roku liczonego jako 365 lub 366 dni w przypadku gdy rok kalendarzowy ma 366 dni, od średniej Wartości Aktywów Netto Subfunduszu przypadającej na daną kategorię Jednostek Uczestnictwa z poprzedniego Dnia Wyceny.

4. Towarzystwo będzie pobierało wynagrodzenie zmienne za zarządzanie w odniesieniu do Jednostek Uczestnictwa kategorii A i H, w przypadku gdy uzyskane wyniki zarządzania Subfunduszem przez Towarzystwo w okresie rozliczeniowym będą wyższe niż stopa odniesienia.

- 1) Przyjmuje się, że wyniki zarządzania Subfunduszem przez Towarzystwo w okresie rozliczeniowym są wyższe niż stopa odniesienia w przypadku spełnienia poniższego warunku:

$$W(\text{NAV}) > x$$

- gdzie:

$W(\text{NAV})$ – procentowa zmiana Wartości Aktywów Netto Subfunduszu na Jednostkę Uczestnictwa danej kategorii w bieżącym okresie rozliczeniowym obliczana jako: $W(\text{NAV}) = (\text{NAV1}/\text{NAV0}) - 1$, gdzie:

NAV1 - wartość Aktywów Netto Subfunduszu na Jednostkę Uczestnictwa danej kategorii w ostatnim Dniu Wyceny bieżącego okresu rozliczeniowego.

NAV0 - Wartość Aktywów Netto Subfunduszu na Jednostkę Uczestnictwa danej kategorii w ostatnim Dniu Wyceny poprzedniego okresu rozliczeniowego lub jeżeli obecny okres rozliczeniowy jest pierwszym okresem rozliczeniowym subfunduszu Wartość Aktywów Netto Subfunduszu na Jednostkę Uczestnictwa danej kategorii w pierwszym Dniu Wyceny

x - stopa zwrotu indeksu WIG mierzona za analogiczny okres rozliczeniowy na godz. 12:00.

- 2) Okresami rozliczeniowymi są okresy roczne (rok kalendarzowy) z zastrzeżeniem, że pierwszy okres rozliczeniowy będzie liczony począwszy od pierwszego Dnia Wyceny do końca roku kalendarzowego, w którym nastąpił pierwszy Dzień Wyceny.
- 3) Rezerwa na wynagrodzenie zmienne tworzona jest w każdym Dniu Wyceny i ustalana jest zgodnie z poniższym wzorem, z zastrzeżeniem pkt. 4-5):

$$R(i) = PF(i) - PF(i-1)$$

$$PF(i) = 0,30 * (W(\text{NAV}(i-1)) - x) * A(\text{NAV}(i-1))$$

gdzie:

$PF(i)$ – wysokość rezerwy na wynagrodzenie zmienne za zarządzanie narastająco w i -tym Dniu Wyceny, gdzie $PF(1) = 0$,

$R(i)$ – wysokość rezerwy na wynagrodzenie zmienne za zarządzanie tworzona w i -tym Dniu Wyceny

$W(\text{NAV}(i-1))$ – procentowa zmiana Wartości Aktywów Netto Subfunduszu na Jednostkę Uczestnictwa w bieżącym okresie rozliczeniowym obliczana jako: $W(\text{NAV}(i-1)) = \text{NAV}(i-1)/\text{NAV0} - 1$, gdzie:

$\text{NAV}(i-1)$ - wartość Aktywów Netto Subfunduszu na Jednostkę Uczestnictwa w poprzednim Dniu Wyceny .

NAV0 - Wartość Aktywów Netto Subfunduszu na Jednostkę Uczestnictwa w ostatnim Dniu Wyceny poprzedniego okresu rozliczeniowego lub jeżeli obecny okres rozliczeniowy jest pierwszym okresem rozliczeniowym Subfunduszu Wartość Aktywów Netto Subfunduszu na Jednostkę Uczestnictwa w pierwszym Dniu Wyceny.

x - stopa zwrotu z indeksu WIG z godz. 12:00 mierzona za okres od ostatniego Dnia Wyceny poprzedniego okresu rozliczeniowego lub - jeżeli obecny okres rozliczeniowy jest pierwszym okresem rozliczeniowym – od pierwszego Dnia Wyceny, do dnia $i-1$,

$A(\text{NAV}(i-1))$ – Średnia Arytmetyczna Wartość Aktywów Netto Subfunduszu za okres od pierwszego dnia okresu rozliczeniowego do dnia $i-1$.

- 4) Rezerwa na wynagrodzenie zmienne tworzona w pierwszym Dniu Wyceny okresu rozliczeniowego odnosi się do poprzedniego okresu rozliczeniowego.
 - 5) W sytuacji, w której $W(\text{NAV}(i-1) < x$, wtedy $\text{PF}(i) = 0$. Rezerwa rozwiązywana jest w całości.
 - 6) Wynagrodzenie zmienne pobierane jest w wysokości równej rezerwie na wynagrodzenie zmienne za ostatni dzień kalendarzowy przypadający w okresie rozliczeniowym utworzonej w pierwszym Dniu Wyceny kolejnego okresu rozliczeniowego i wypłacane Towarzystwu w terminie 15 dni od zakończenia tego okresu.
5. Towarzystwo może postanowić o nie pobieraniu lub pobieraniu części wynagrodzenia, o którym mowa w ust. 1 pkt 1 i pkt 2).

Rozdział XLV. Akcje: 8

Art. 323. Cel inwestycyjny Akcje: 8

1. Celem inwestycyjnym Subfunduszu jest długoterminowy wzrost wartości Aktywów Subfunduszu w wyniku wzrostu wartości lokat.
2. Subfundusz nie gwarantuje osiągnięcia celu inwestycyjnego.

Art. 324. Rodzaje lokat dokonywanych przez Akcje: 8

1. Fundusz lokując Aktywa Subfunduszu przestrzega zasad i ograniczeń wynikających ze Statutu i Ustawy.
2. Fundusz lokuje Aktywa Subfunduszu w następujące kategorie lokat:
 - 1) akcje, warranty subskrypcyjne, prawa do akcji, prawa poboru, kwity depozytowe, certyfikaty inwestycyjne, na zasadach określonych w ust. 3,
 - 2) listy zastawne, dłużne papiery wartościowe oraz Instrumenty Rynku Pieniężnego na zasadach określonych w ust. 3,
 - 3) jednostki uczestnictwa oraz tytuły uczestnictwa emitowane przez fundusze zagraniczne lub instytucje wspólnego inwestowania mające siedzibę za granicą, na zasadach określonych w ust. 9,
 - 4) depozyty bankowe, na zasadach określonych w ust. 10.
3. Dokonując lokat w kategorii lokat, o których mowa w ust. 2 pkt 1) i 2), Fundusz lokuje Aktywa Subfunduszu w:
 - 1) papiery wartościowe emitowane, poręczone lub gwarantowane przez Skarb Państwa lub Narodowy Bank Polski, papiery wartościowe i Instrumenty Rynku Pieniężnego dopuszczone do obrotu na rynku regulowanym na terytorium Rzeczypospolitej Polskiej lub w państwie członkowskim lub na rynku zorganizowanym niebędącym rynkiem regulowanym w Rzeczypospolitej Polskiej lub innym państwie członkowskim, na następujących rynkach zorganizowanych w państwach należących do OECD innych niż Rzeczpospolita Polska i państwo członkowskie: Australian Securities Exchange, Canadian National Stock Exchange, Tokyo Stock Exchange, Osaka Securities Exchange, Korea Exchange, Mexican Stock Exchange, New Zealand Exchange, Oslo Stock Exchange, SIX Swiss Exchange, Borsa Istanbul, New York Stock Exchange, Nasdaq (NASD), NYSE MKT LLC oraz CBOT (Chicago Board of Trade),
 - 1a) papiery wartościowe i Instrumenty Rynku Pieniężnego dopuszczone do obrotu na rynku zorganizowanym London Stock Exchange (LSE) – od dnia następującego po dniu, w którym upłynął okres przejściowy, o którym mowa w art. 1 ustawy z dnia 19 lipca 2019 r. o okresie przejściowym, o którym mowa w Umowie o wystąpieniu Zjednoczonego Królestwa Wielkiej Brytanii i Irlandii Północnej z Unii Europejskiej i Europejskiej Wspólnoty Energii Atomowej (Dz. U. z 2019 r. poz. 1516),

- 2) papiery wartościowe i Instrumenty Rynku Pieniężnego będące przedmiotem oferty publicznej, jeżeli warunki emisji lub pierwszej oferty publicznej zakładają złożenie wniosku o dopuszczenie do obrotu na rynku regulowanym na terytorium Rzeczypospolitej Polskiej lub w państwie członkowskim, lub na rynkach zorganizowanych, o których mowa w pkt 1), w państwach należących do OECD, oraz gdy dopuszczenie do tego obrotu jest zapewnione w okresie nie dłuższym niż rok od dnia, w którym po raz pierwszy nastąpi zaoferowanie tych papierów lub instrumentów,
 - 3) Instrumenty Rynku Pieniężnego inne niż określone w pkt 1) i 2), spełniające wymogi, o których mowa w art. 93 ust. 1 pkt 4) Ustawy lub których emitent spełnia te wymogi,
 - 4) papiery wartościowe i Instrumenty Rynku Pieniężnego, inne niż określone w pkt 1) – 3), z tym że łączna wartość tych lokat nie może przewyższyć 10% wartości Aktywów Subfunduszu.
4. Z zastrzeżeniem ust. 5, Fundusz, na rachunek Subfunduszu może zawierać umowy mające za przedmiot następujące rodzaje Instrumentów Pochodnych, w tym Niewystandaryzowanych Instrumentów Pochodnych, zarówno w celu ograniczenia ryzyka inwestycyjnego jak i w celu zapewnienia sprawnego zarządzania portfelem inwestycyjnym:
- 1) kontrakty terminowe gdzie instrumentem bazowym może być indeks giełdowy, papiery wartościowe, Instrumenty Rynku Pieniężnego, kursy walut, stopa procentowa,
 - 2) opcje gdzie instrumentem bazowym może być indeks giełdowy, papiery wartościowe, Instrumenty Rynku Pieniężnego, kursy walut, stopa procentowa,
 - 3) transakcje wymiany walut, papierów wartościowych, Instrumentów Rynku Pieniężnego i indeksów giełdowych.
5. Fundusz, działając na rachunek Subfunduszu, przy zawieraniu umów mających za przedmiot Instrumenty Pochodne kieruje się następującymi kryteriami:
- 1) płynności,
 - 2) ceny,
 - 3) dostępności,
 - 4) zgodności ze strategią i celem inwestycyjnym,
 - 5) dopasowanie charakterystyki Instrumentu Pochodnego do polityki inwestycyjnej oraz instrumentów finansowych znajdujących się w portfelu inwestycyjnym Subfunduszu.
6. Instrumenty, o których mowa w ust. 4 mogą być wykorzystane z uwzględnieniem celu inwestycyjnego Subfunduszu w następujących sytuacjach i dla osiągnięcia poniższych celów:
- 1) jeśli na podstawie analizy rynku lub z powodu istotnych wydarzeń gospodarczych według oceny zarządzającego istnieje znaczące ryzyko wzrostu wartości papierów wartościowych – w celu zabezpieczenia ceny nabycia papierów wartościowych,
 - 2) jeśli na podstawie analizy rynku lub z powodu istotnych wydarzeń gospodarczych według oceny zarządzającego istnieje znaczące ryzyko spadku wartości inwestycji w wyniku spadku kursu waluty, w której dokonywane są inwestycje – w celu ograniczenia tego ryzyka,
 - 3) jeśli koszt nabycia i utrzymywania Instrumentu Pochodnego jest niższy niż koszt nabycia i utrzymania instrumentu bazowego.
7. Fundusz, działając na rachunek Subfunduszu, może zawierać transakcje, których przedmiotem są Instrumenty Pochodne, w tym Niewystandaryzowane Instrumenty Pochodne, pod warunkiem, że:
- 1) takie Instrumenty Pochodne, za wyjątkiem Niewystandaryzowanych Instrumentów Pochodnych są przedmiotem obrotu na rynku regulowanym w Rzeczypospolitej Polskiej lub państwie członkowskim lub na rynkach

zorganizowanych, o których mowa w ust. 3 pkt 1) w państwach należących do OECD lub na rynku zorganizowanym, o którym mowa w ust. 3 pkt 1a) – od dnia wskazanego w tym postanowieniu,

- 2) utrzymuje taką część Aktywów, która pozwala na realizację transakcji. Aktywa te obejmują w szczególności papiery wartościowe, Instrumenty Rynku Pieniężnego i inne prawa majątkowe – w przypadku, gdy transakcja przewiduje fizyczną dostawę tych papierów wartościowych, Instrumentów Rynku Pieniężnego lub innych praw majątkowych albo środki pieniężne lub płynne papiery wartościowe – w przypadku, gdy transakcja przewiduje rozliczenie pieniężne.
8. Fundusz, działając na rachunek Subfunduszu, może zawierać umowy, których przedmiotem są Niewystandaryzowane Instrumenty Pochodne, pod warunkiem, że:
- 1) stroną transakcji jest podmiot z siedzibą w Rzeczypospolitej Polskiej, państwie członkowskim lub państwie należącym do OECD innym niż państwo członkowskie, podlegający nadzorowi właściwego organu nadzoru nad rynkiem finansowym lub kapitałowym w tym państwie,
 - 2) instrumenty te podlegają codziennie możliwej do zweryfikowania wycenie według wartości godziwej,
 - 3) instrumenty te mogą zostać w dowolnym czasie sprzedane lub pozycja w nich zajęta może być w dowolnym czasie zlikwidowana lub zamknięta przez transakcję równoważącą,
 - 4) bazę dla tych instrumentów stanowią:
 - a) indeksy giełdowe,
 - b) dłużne papiery wartościowe lub Instrumenty Rynku Pieniężnego,
 - c) kursy walut – w związku z dokonywaniem lokat na zagranicznych rynkach regulowanych lub zorganizowanych,
 - d) stopy procentowe – w związku z dokonywaniem lokat w depozyty, dłużne papiery wartościowe, Instrumenty Rynku Pieniężnego i w związku z Aktywami utrzymywanymi na zaspokojenie bieżących zobowiązań Subfunduszu.
9. Fundusz, działając na rachunek Subfunduszu, może nabywać:
- 1) jednostki uczestnictwa innych funduszy inwestycyjnych otwartych mających siedzibę na terytorium Rzeczypospolitej Polskiej,
 - 2) tytuły uczestnictwa emitowane przez fundusze zagraniczne,
 - 3) tytuły uczestnictwa emitowane przez instytucje wspólnego inwestowania mające siedzibę za granicą, jeżeli:
 - a) instytucje te oferują publicznie tytuły uczestnictwa i umarzają je na żądanie uczestnika,
 - b) instytucje te podlegają nadzorowi właściwego organu nadzoru nad rynkiem finansowym lub kapitałowym państwa członkowskiego lub państwa należącego do OECD oraz zapewniona jest, na zasadzie wzajemności, współpraca Komisji z tym organem,
 - c) ochrona posiadaczy tytułów uczestnictwa tych instytucji jest taka sama jak posiadaczy jednostek uczestnictwa funduszy inwestycyjnych otwartych, w szczególności instytucje te stosują ograniczenia inwestycyjne co najmniej takie, jak określone w Rozdziale 1 Działu V Ustawy,
 - d) instytucje te są obowiązane do sporządzania rocznych i półrocznych sprawozdań finansowych
- pod warunkiem, że nie więcej niż 10% wartości aktywów tych funduszy inwestycyjnych otwartych, funduszy zagranicznych lub instytucji może być, zgodnie z ich statutem lub regulaminem, zainwestowana łącznie w jednostki uczestnictwa innych funduszy inwestycyjnych otwartych oraz tytuły uczestnictwa innych funduszy zagranicznych i instytucji wspólnego inwestowania.

10. Fundusz, działając na rachunek Subfunduszu, może lokować swoje Aktywa w depozyty w bankach krajowych, instytucjach kredytowych, a także za zgodą Komisji w bankach zagranicznych, o terminie zapadalności nie dłuższym niż rok płatne na każde żądanie lub, które można wycofać przed terminem zapadalności.
11. Fundusz, działając na rachunek Subfunduszu, może udzielać innym podmiotom pożyczek, których przedmiotem są zdematerializowane papiery wartościowe, na zasadach określonych w Ustawie.
12. Fundusz utrzymuje, wyłącznie w zakresie niezbędnym do zaspokojenia zobowiązań Subfunduszu, część Aktywów Subfunduszu na rachunkach bankowych.
13. Fundusz, działając na rachunek Subfunduszu, może lokować swoje Aktywa w certyfikaty inwestycyjne wyłącznie tych funduszy inwestycyjnych zamkniętych, których dominującym przedmiotem lokat są akcje.

Art. 325. Zasady dywersyfikacji lokat i inne ograniczenia inwestycyjne

1. Subfundusz jest subfunduszem typu akcyjnego, w którym środki pieniężne Uczestników będą lokowane w kategorii lokat określone w art. 324 ust. 2 pkt 1) Statutu, przy czym udział tych lokat w Aktywach Subfunduszu nie będzie niższy niż 60%. W pozostałej części Fundusz, działając na rachunek Subfunduszu, może inwestować Aktywa Subfunduszu w inne kategorie lokat wymienione w art. 324 ust. 2 Statutu.
2. Z zastrzeżeniem ustępów poniższych, do 5% wartości Aktywów Subfunduszu może być lokowane w papiery wartościowe lub Instrumenty Rynku Pieniężnego wyemitowane przez jeden podmiot.
3. Fundusz, z zastrzeżeniem postanowień niniejszego ustępu i ust. 4, nie może lokować więcej niż 25% Wartości Aktywów Funduszu w:
 - 1) listy zastawne wyemitowane przez jeden bank hipoteczny w rozumieniu ustawy z dnia 29 sierpnia 1997 r. o listach zastawnych i bankach hipotecznych (Dz. U. z 2003 r. Nr 99, poz. 919, ze zm.) lub
 - 2) dłużne papiery wartościowe wyemitowane przez jedną instytucję kredytową, która podlega szczególnemu nadzorowi publicznemu mającemu na celu ochronę posiadaczy tych papierów wartościowych, pod warunkiem, że kwoty uzyskane z emisji tych papierów wartościowych są inwestowane przez emitenta w aktywa, które w całym okresie do dnia wykupu zapewniają spełnienie wszystkich świadczeń pieniężnych wynikających z tych papierów wartościowych oraz w przypadku niewypłacalności emitenta zapewniają pierwszeństwo w odzyskaniu wszystkich świadczeń pieniężnych wynikających z tych papierów wartościowych.
4. Suma lokat w papiery wartościowe, o których mowa w ust. 3, nie może przekraczać 40% Wartości Aktywów Subfunduszu. Łączna wartość lokat w papiery wartościowe lub Instrumenty Rynku Pieniężnego wyemitowane przez ten sam bank hipoteczny, depozyty w tym podmiocie oraz wartość ryzyka kontrahenta wynikająca z transakcji, których przedmiotem są Niewystandaryzowane Instrumenty Pochodne, zawartych z tym samym bankiem, nie może przekroczyć 35% Wartości Aktywów Subfunduszu.
5. Fundusz, działając na rachunek Subfunduszu, może lokować od 5% do 10% wartości Aktywów Subfunduszu w papiery wartościowe wyemitowane przez jeden podmiot lub Instrumenty Rynku Pieniężnego, jeżeli łączna wartość takich lokat nie przekroczy 40% wartości Aktywów Subfunduszu.
6. Przepisów ust. 2 i 5 nie stosuje się do depozytów i transakcji, których przedmiotem są Niewystandaryzowane Instrumenty Pochodne, zawieranych z podmiotami podlegającymi nadzorowi właściwego organu nadzoru nad rynkiem finansowym.
7. Łączna wartość lokat w papiery wartościowe lub Instrumenty Rynku Pieniężnego wyemitowane przez jeden podmiot, depozyty w tym podmiocie oraz wartość ryzyka kontrahenta wynikająca z transakcji, których przedmiotem są Niewystandaryzowane Instrumenty Pochodne, zawartych z tym podmiotem nie może przekroczyć 20% wartości Aktywów Subfunduszu.
8. Fundusz, działając na rachunek Subfunduszu, może lokować do 35% wartości Aktywów Subfunduszu w papiery wartościowe emitowane przez Skarb Państwa, Narodowy Bank Polski, jednostkę samorządu terytorialnego,

państwo członkowskie, jednostkę samorządu terytorialnego państwa członkowskiego, państwo należące do OECD lub międzynarodową instytucję finansową, której członkiem jest Rzeczpospolita Polska lub co najmniej jedno państwo członkowskie.

9. Fundusz, działając na rachunek Subfunduszu, może lokować do 35% wartości Aktywów Subfunduszu w papiery wartościowe poręczone lub gwarantowane przez podmioty, o których mowa w ust. 8 powyżej, przy czym łączna wartość lokat w papiery wartościowe lub Instrumenty Rynku Pieniężnego wyemitowane przez podmiot, którego papiery wartościowe są poręczone lub gwarantowane, depozytów w tym podmiocie oraz wartość ryzyka kontrahenta wynikająca z transakcji, których przedmiotem są Niewystandaryzowane Instrumenty Pochodne, zawartych z tym podmiotem nie może przekroczyć 35% wartości Aktywów Subfunduszu.
10. Podmioty należące do grupy kapitałowej w rozumieniu Ustawy o rachunkowości, dla której jest sporządzane skonsolidowane sprawozdanie finansowe, traktuje się, do celu stosowania limitów inwestycyjnych, jako jeden podmiot.
11. Fundusz, działając na rachunek Subfunduszu, może lokować do 20 % wartości Aktywów Subfunduszu łącznie w papiery wartościowe lub Instrumenty Rynku Pieniężnego wyemitowane przez podmioty należące do grupy kapitałowej, o której mowa w ust. 10. W przypadku, o którym mowa w zdaniu poprzednim, Fundusz, działając na rachunek Subfunduszu, nie może lokować więcej niż 10% wartości Aktywów Subfunduszu w papiery wartościowe lub Instrumenty Rynku Pieniężnego wyemitowane przez jeden podmiot należący do grupy kapitałowej.
12. Łączna wartość lokat Subfunduszu w papiery wartościowe i Instrumenty Rynku Pieniężnego, w których Fundusz, działając na rachunek Subfunduszu, ulokował ponad 5% wartości Aktywów Subfunduszu nie więcej jednak niż 10%, wyemitowane przez podmioty należące do grupy kapitałowej, oraz inne podmioty nie może przekroczyć 40% wartości Aktywów Subfunduszu.
13. Fundusz, działając na rachunek Subfunduszu, nie może lokować więcej niż 10% wartości Aktywów Subfunduszu w jednostki uczestnictwa oraz tytuły uczestnictwa emitowane przez fundusze zagraniczne lub instytucje wspólnego inwestowania mające siedzibę za granicą.
14. Fundusz, działając na rachunek Subfunduszu, nie może lokować więcej niż 20% wartości Aktywów Subfunduszu w depozyty w tym samym banku krajowym lub tej samej instytucji kredytowej.
15. Łączna wartość pożyczonych przez Fundusz papierów wartościowych wchodzących w skład lokat Subfunduszu nie może przekroczyć 30% Wartości Aktywów Netto Subfunduszu.

Art. 326. Kryteria doboru lokat

1. Fundusz, działając na rachunek Subfunduszu, inwestuje środki przede wszystkim w akcje. Aktywa Subfunduszu mogą być też inwestowane w obligacje i inne instrumenty finansowe.
2. Podstawowym kryterium doboru lokat przez Fundusz, działający na rachunek Subfunduszu jest dążenie do osiągnięcia celu inwestycyjnego Subfunduszu poprzez uzyskanie odpowiedniej stopy zwrotu z Aktywów Subfunduszu przy zachowaniu założonej płynności.
3. Lokaty Subfunduszu w akcje i inne papiery wartościowe są dokonywane przede wszystkim na podstawie analizy fundamentalnej, w szczególności w przypadku papierów o charakterze udziałowym podstawowymi kryteriami będzie określenie rynkowych i technologicznych przewag firm oraz jakości zarządzania przedsiębiorstwem.
4. W celu zapewnienia płynności środki Subfunduszu są utrzymywane na rachunkach bankowych, o niskim ryzyku niewypłacalności, oraz są lokowane w krótkoterminowe papiery wartościowe emitowane przez emitentów o minimalnym ryzyku niewypłacalności.
5. Kryteriami doboru poszczególnych kategorii lokat Subfunduszu są:
 - 1) dla akcji, praw do akcji, praw poboru, kwitów depozytowych:

- a) prognozowane perspektywy wzrostu wyników finansowych emitenta;
 - b) ryzyko działalności emitenta;
 - c) prognozowana stopa zwrotu z papieru wartościowego w porównaniu z innymi podobnymi papierami wartościowymi lub w porównaniu do stopy zwrotu z indeksu giełdowego;
 - d) ocena aktualnej i prognozowanej sytuacji branż i sektorów gospodarki, w której działa emitent.
- 2) dla dłużnych papierów wartościowych, Instrumentów Rynku Pieniężnego, listów zastawnych:
- a) w przypadku inwestycji w skarbowe instrumenty dłużne:
 - kształtowanie się struktury czasowej rentowności (kształt krzywej rentowności),
 - prognozowane zmiany rentowności dla poszczególnych okresów zapadalności (zmiany kształtu krzywej rentowności),
 - ryzyko niewypłacalności kraju,
 - podstawowe dane makroekonomiczne dla danego kraju między innymi takie jak: wzrost (spadek) Produktu Krajowego Brutto, wskaźniki wzrostu cen, poziom deficytu (nadwyżki) budżetowego, saldo rachunku obrotów bieżących oraz bilansu handlowego, stopa bezrobocia;
 - b) w przypadku inwestycji w komunalne instrumenty dłużne, dodatkowo pod uwagę brane są:
 - prognozowana sytuacja budżetowa emitenta,
 - poziom zadłużenia w stosunku do przychodów,
 - ustanowione zabezpieczenia;
 - c) w przypadku inwestycji w komercyjne instrumenty dłużne pod uwagę brane są między innymi następujące parametry:
 - wynik finansowy na poziomie netto, brutto oraz EBITDA,
 - zadłużenie w stosunku do aktywów jak i kapitałów własnych,
 - struktura zadłużenia,
 - wskaźniki płynności,
 - ustanowione zabezpieczenia;
- 3) dla depozytów:
- a) oprocentowanie depozytów,
 - b) wiarygodność banku;
- 4) dla jednostek uczestnictwa, certyfikatów inwestycyjnych i tytułów uczestnictwa:
- a) perspektywy rynków na których aktywa lokuje dany fundusz inwestycyjny, fundusz zagraniczny lub instytucja wspólnego inwestowania,
 - b) możliwość efektywniejszej dywersyfikacji lokat dokonywanych przez Fundusz na rzecz Subfunduszu,
 - c) możliwość efektywniejszej realizacji celu inwestycyjnego Subfunduszu,

- d) adekwatność polityki inwestycyjnej funduszu inwestycyjnego, funduszu zagranicznego lub instytucji wspólnego inwestowania do polityki inwestycyjnej prowadzonej na rzecz Subfunduszu.

Art. 327. Pożyczki i kredyty

Fundusz działający na rachunek Subfunduszu, może zaciągać, wyłącznie w bankach krajowych lub instytucjach kredytowych, pożyczki i kredyty, o terminie spłaty do roku, w łącznej wysokości nie przekraczającej 10% Wartości Aktywów Netto Subfunduszu w chwili zawarcia umowy pożyczki lub kredytu.

Art. 328. Wysokość minimalnych wpłat tytułem nabycia Jednostek Uczestnictwa Subfunduszu

1. Pierwsza i każda następna wpłata środków pieniężnych na nabycie Jednostek Uczestnictwa Subfunduszu powinna wynosić nie mniej niż 100 złotych, każda następna wpłata Uczestnika Funduszu – nie mniej niż 100 złotych. Fundusz może określić niższą pierwszą i kolejną minimalną wpłatę, nie niższą jednak niż 20 złotych, a osoby uczestniczące w pracowniczych programach emerytalnych, Uczestników IKE lub Uczestników IKZE lub Specjalistycznych Planach Inwestycyjnych Fundusz może zwolnić z obowiązku dokonania minimalnej wpłaty.
2. W przypadku gromadzenia oszczędności na IKE minimalna wysokość pierwszej wpłaty wynosi 3.000 złotych, przy czym Umowa o prowadzenie IKE może przewidywać niższą minimalną wysokość pierwszej wpłaty. W przypadku gromadzenia oszczędności na IKZE minimalna wysokość pierwszej wpłaty wynosi 3.000 złotych, przy czym Umowa o prowadzenie IKZE może przewidywać niższą minimalną wysokość pierwszej wpłaty.
3. Wpłaty i wypłaty środków pieniężnych w związku ze zbywaniem i odkupywaniem Jednostek Uczestnictwa dokonywane są w złotych.

Art. 329. Maksymalne wysokości opłat

1. Wysokość opłaty manipulacyjnej pobieranej przy zbywaniu Jednostek Uczestnictwa kategorii A Subfunduszu nie może przekroczyć 5% środków wpłacanych na nabycie Jednostek Uczestnictwa. Wysokość stawki opłaty manipulacyjnej może być zależna od wartości środków wpłacanych w celu nabycia Jednostek Uczestnictwa i wartości Jednostek Uczestnictwa należących już do Uczestnika oraz od sposobu dokonania wpłaty na nabycie Jednostek Uczestnictwa. Przy zbywaniu Jednostek Uczestnictwa Subfunduszu innych kategorii niż wskazana powyżej nie są pobierane opłaty manipulacyjne.
2. Z zastrzeżeniem art. 27 ust. 4 Statutu, opłata za otwarcie Subrejstru ustalana jest przez Towarzystwo i nie może być wyższa niż 1.000 złotych.
3. Wysokość opłaty manipulacyjnej pobieranej przy odkupywaniu Jednostek Uczestnictwa Subfunduszu kategorii A nie może przekroczyć 5% wypłacanych środków przez Uczestnika w wyniku odkupienia Jednostek Uczestnictwa. Przy odkupywaniu Jednostek Uczestnictwa Subfunduszu innych kategorii niż wskazana powyżej nie są pobierane opłaty manipulacyjne..

Art. 330. Pokrywanie kosztów Subfunduszu

1. Z zastrzeżeniem postanowień ust. 5 Subfundusz pokrywa ze swoich środków następujące koszty związane z funkcjonowaniem Subfunduszu:
 - 1) wynagrodzenie Towarzystwa za zarządzanie Subfunduszem,
 - 2) koszty prowizji i opłat maklerskich związanych z transakcjami instrumentami finansowymi i prawami majątkowymi,
 - 3) koszty odsetek od zaciągniętych kredytów i pożyczek Subfunduszu,

- 4) koszty opłat sądowych,
 - 5) koszty podatków oraz innych obciążeń wymaganych przez właściwe organy państwowe i samorządowe w związku z działalnością Subfunduszu,
 - 6) kosztów opłat na rzecz Depozytariusza z tytułu pełnienia funkcji depozytariusza, z tytułu kosztów opłat i prowizji bankowych, w tym prowizji i opłat za przechowywanie papierów wartościowych, za prowadzenie rachunków bankowych oraz z tytułu innych kosztów usług Depozytariusza ponoszonych przez Subfundusz, takich jak koszty prowadzenia rejestru Aktywów Subfunduszu, weryfikacji wyceny,
 - 7) koszty prowadzenia ksiąg rachunkowych, w tym koszty licencji na oprogramowanie służące do wyceny Aktywów Subfunduszu, koszty wynagrodzenia za wycenę Aktywów Subfunduszu oraz ustalanie Wartości Aktywów Netto i Wartości Aktywów Netto na Jednostkę Uczestnictwa,
 - 8) koszty przeprowadzania badań i przeglądu sprawozdań finansowych Subfunduszu,
 - 9) koszty ogłoszeń i publikacji obowiązkowych Subfunduszu, wynikających z obowiązujących przepisów prawa oraz Statutu,
 - 10) koszty zmian Statutu obejmujące: koszty obsługi prawnej bezpośrednio związanej ze zmianami statutu, w tym koszty notarialne,
 - 11) koszty wynagrodzenia podmiotów zewnętrznych, innych niż Towarzystwo, związane z inwestycjami w kategorii lokat określone w art. 324 ust. 2 Statutu, świadczących, na rzecz Subfunduszu następujące usługi: usługi obsługi prawnej, usługi doradztwa podatkowego i księgowego, w tym wyceny składników portfela,
 - 12) koszty usług Agenta Transferowego.
 - 13) koszt likwidacji Subfunduszu, w tym koszt wynagrodzenia likwidatora,
 - 14) koszt likwidacji Funduszu, w tym koszt wynagrodzenia likwidatora.
2. Koszty, o których mowa w ust. 1 pkt 2), 3), 4) i 5) są kosztami nielimitowanymi Subfunduszu i są pokrywane bezpośrednio przez Subfundusz lub zwracane Towarzystwu, o ile zostały poniesione przez Towarzystwo.
 3. Koszty, o których mowa w ust. 1 pkt 1), 6) – 13) należą do kosztów limitowanych Subfunduszu i są pokrywane przez Subfundusz lub zwracane Towarzystwu, o ile zostały poniesione przez Towarzystwo:
 - 1) w przypadku kosztów, o których mowa w ust. 1 pkt 1) – do wysokości określonych w art. 331 Statutu;
 - 2) w przypadku kosztów, o których mowa w ust. 1 pkt 6) – do wysokości 36.000 zł rocznie za weryfikację wyceny Aktywów Subfunduszu, do wysokości 0,3 % Wartości Aktywów Netto Subfunduszu rocznie, za prowadzenie rejestru aktywów oraz innych kosztów wymienionych w ust. 1 pkt 6);
 - 3) w przypadku kosztów, o których mowa w ust. 1 pkt 7) - do wysokości 0,2 % Wartości Aktywów Netto Subfunduszu rocznie;
 - 4) w przypadku kosztów, o których mowa w ust. 1 pkt 8) - do wysokości 0,2 % Wartości Aktywów Netto Subfunduszu rocznie;
 - 5) w przypadku kosztów, o których mowa w ust. 1 pkt 9) - do wysokości 0,1 % Wartości Aktywów Netto Subfunduszu rocznie;
 - 6) w przypadku kosztów, o których mowa w ust. 1 pkt 10) - do wysokości 0,04 % Wartości Aktywów Netto Subfunduszu rocznie;
 - 7) w przypadku kosztów, o których mowa w ust. 1 pkt 11) - do wysokości 100.000 zł rocznie;

- 8) w przypadku kosztów, o których mowa w ust. 1 pkt 12) - do wysokości 0,2 % Wartości Aktywów Netto Subfunduszu rocznie;
- 9) w przypadku kosztów, o których mowa w ust. 1 pkt 13), do wysokości 0,2% Wartości Aktywów Netto Subfunduszu, nie mniej niż 100.000 zł;
- z zastrzeżeniem, że koszty określone w ust. 1 pkt 6) - 12) mogą być pokrywane przez Subfundusz do wysokości 1% Wartości Aktywów Netto w skali roku; koszty powyżej tego progu oraz powyżej limitów wskazanych w pkt 1) – 9) pokrywane są przez Towarzystwo.
4. Sposób obliczania kosztów, o których mowa w ust. 1 pkt 2) - 13) oraz terminy ich ponoszenia (w tym terminy, w których najwcześniej może nastąpić ich pokrycie) określają:
- 1) umowy, na podstawie których Subfundusz zobowiązany jest do ponoszenia kosztów wskazanych w ust. 1 pkt 2) – 3), 6) – 8) i 10) – 13);
 - 2) przepisy prawa lub decyzje organów państwowych i samorządowych, na podstawie których Subfundusz jest zobowiązany do ponoszenia kosztów wskazanych w ust. 1 pkt 4), 5) i 9).
5. Towarzystwo, na podstawie uchwały zarządu, może zdecydować o pokryciu, w danym okresie, części lub całości kosztów, o których mowa w ust. 1 pkt 2) - 13), jak również o obniżeniu łącznego limitu kosztów określonych w ust. 3 oraz wybranych lub wszystkich kategorii kosztów określonych w ust. 3.
6. Wskazane w ust. 3 limity kosztów nie uwzględniają podatku VAT i w przypadku gdy usługi, których dotyczą te koszty obciążone są podatkiem VAT wówczas wskazane w ust. 3 limity kosztów zostaną powiększone o podatek VAT.
7. Koszty, o których mowa w ust. 1, pokrywane są przez Subfundusz w takim zakresie w jakim dotyczą proporcjonalnie składników Aktywów Subfunduszu, chyba że koszty te związane są wyłącznie z funkcjonowaniem Subfunduszu, wówczas pokrywa je w całości Subfundusz.
8. Jeżeli obowiązek pokrycia kosztów, o których mowa w ust. 1 obciąża kilka Subfunduszy łącznie i nie można ustalić części, która obciąża Subfundusz, partycypację Subfunduszu w tych kosztach oblicza się na podstawie stosunku Wartości Aktywów Netto Subfunduszu do sumy Wartości Aktywów Netto wszystkich Subfunduszy, na których ciąży obowiązek pokrycia tych kosztów.
9. Jeżeli obowiązek pokrycia kosztów, o których mowa w ust. 1 obciąża Fundusz w całości i nie można ustalić części, która obciąża Subfundusz, partycypację Subfunduszu w tych kosztach oblicza się na podstawie stosunku Wartości Aktywów Netto tego Subfunduszu do Wartości Aktywów Netto Funduszu.
10. Na potrzeby dokonywania obliczeń, o których mowa powyżej Wartość Aktywów Netto Funduszu, Wartość Aktywów Netto Subfunduszu i innych Subfunduszy, ustalana jest w Dniu Wyceny poprzedzającym dzień, w którym nastąpiło ujęcie w księgach rachunkowych Funduszu kosztów, o których mowa w ust. 1 powyżej.
11. Wynagrodzenie likwidatora Funduszu stanowi koszt Subfunduszu – w wysokości ustalonej na podstawie stosunku Wartości Aktywów Netto Subfunduszu do Wartości Aktywów Netto Funduszu. Wynagrodzenie likwidatora Funduszu nie będzie wyższe niż wynagrodzenie Towarzystwa za zarządzanie Subfunduszem. Inne niż wynagrodzenie likwidatora koszty likwidacji Funduszu, takie jak w szczególności koszty badania sprawozdań finansowych Funduszu, koszty postępowań sądowych, koszty zbywania Aktywów Funduszu (to jest koszty ponoszone na rzecz podmiotów (organizacji), z których pośredniczenia w zbywaniu Aktywów Fundusz korzysta na mocy przepisów prawa lub innych regulacji których stroną jest Fundusz - w szczególności koszty prowizji maklerskich oraz prowizji i opłat za prowadzenie rachunków bankowych i rachunków papierów wartościowych), koszty ogłoszeń stanowią koszty nielimitowane Subfunduszu i będą pokrywane zgodnie z zasadami określonymi w ust. 7 - 10 powyżej.

Art. 331. Wynagrodzenie Towarzystwa za zarządzanie Subfunduszem

1. Towarzystwo jest uprawnione do pobierania wynagrodzenia za zarządzanie Subfunduszem, na które to wynagrodzenie składa się:
 - 1) wynagrodzenie stałe za zarządzanie w wysokości do:
 - a) w przypadku Jednostek Uczestnictwa kategorii A: 2% rocznie, z którego nie więcej niż 2% przeznaczane jest na pokrycie kosztów działalności Subfunduszu, o których mowa w art. 330 ust. 1 pkt 2-13 Statutu, naliczane i wypłacane zgodnie z zasadami określonymi w ust. 3 poniżej. W przypadku jeżeli koszty działalności Subfunduszu, o których mowa w art. 330 ust. 1 pkt 2-13 Statutu przekroczą 2%, Towarzystwo pokrywa je ze środków własnych,
 - b) w przypadku Jednostek Uczestnictwa kategorii H: 2% rocznie,
 - 2) wynagrodzenie zmienne za zarządzanie uzależnione od wyników zarządzania Subfunduszem, naliczane i wypłacane zgodnie z zasadami określonymi w ust. 4 poniżej.
2. Koszty działalności Subfunduszu, o których mowa w art. 330 ust. 1 pkt 2-13 Statutu, w zakresie, w którym nie są pokrywane zgodnie z ust. 1 pkt 1 przez Towarzystwo z wynagrodzenia stałego za zarządzanie, pokrywane są przez Towarzystwo ze środków własnych.
3. Wynagrodzenie naliczane jest w każdym Dniu Wyceny i za każdy dzień roku liczonego jako 365 lub 366 dni w przypadku gdy rok kalendarzowy ma 366 dni, od średniej Wartości Aktywów Netto Subfunduszu przypadającej na daną kategorię Jednostek Uczestnictwa z poprzedniego Dnia Wyceny.
4. Towarzystwo będzie pobierało wynagrodzenie zmienne za zarządzanie w odniesieniu do Jednostek Uczestnictwa kategorii A i H, w przypadku gdy uzyskana stopa zwrotu Subfunduszu (dalej „stopa zwrotu Subfunduszu”) zarządzanego przez Towarzystwo w okresie rozliczeniowym będzie wyższa niż stopa zwrotu z kapitału ulokowanego na okres rozliczeniowy (dalej „stopa referencyjna) po stawce WIBID1Y z końca poprzedzającego okresu rozliczeniowego.
 - 1) Przyjmuje się, że stopa zwrotu Subfunduszu w okresie rozliczeniowym jest wyższa niż stopa referencyjna w przypadku spełnienia poniższego warunku:

$$W(\text{NAV}) > x$$

- gdzie:

$W(\text{NAV})$ – procentowa zmiana Wartości Aktywów Netto Subfunduszu na Jednostkę Uczestnictwa danej kategorii w bieżącym okresie rozliczeniowym obliczana jako: $W(\text{NAV}) = \text{NAV1}/\text{NAV0}-1$, gdzie:

NAV1 - wartość Aktywów Netto Subfunduszu na Jednostkę Uczestnictwa danej kategorii w ostatnim Dniu Wyceny bieżącego okresu rozliczeniowego

NAV0 - Wartość Aktywów Netto Subfunduszu na Jednostkę Uczestnictwa danej kategorii w ostatnim Dniu Wyceny poprzedniego okresu rozliczeniowego lub jeżeli obecny okres rozliczeniowy jest pierwszym okresem rozliczeniowym subfunduszu Wartość Aktywów Netto Subfunduszu na Jednostkę Uczestnictwa danej kategorii w pierwszym Dniu Wyceny

x - stopa zwrotu z kapitału ulokowanego po stawce WIBID1Y. Okres odsetkowy stawki WIBID1Y rozpoczyna się w ostatnim dniu roboczym poprzedniego roku, a kończy się w ostatnim dniu roboczym bieżącego roku. Data ustalenia stawki WIBID1Y przypada 2 dni robocze przed rozpoczęciem okresu odsetkowego.

- 2) Okresami rozliczeniowymi są okresy roczne (rok kalendarzowy) z zastrzeżeniem, że pierwszy okres rozliczeniowy będzie liczony począwszy od pierwszego Dnia Wyceny do końca roku kalendarzowego, w którym nastąpił pierwszy Dzień Wyceny.
- 3) Rezerwa na wynagrodzenie zmienne tworzona jest w każdym Dniu Wyceny i ustalana jest zgodnie z poniższym wzorem, z zastrzeżeniem pkt. 4-5):

$$R(i)=PF(i)-PF(i-1)$$

$$PF(i) = 0,30*(W(NAV(i-1)) - x)*A(NAV(i-1))$$

gdzie:

PF(i) – wysokość rezerwy na wynagrodzenie zmienne za zarządzanie narastająco w i-tym Dniu Wyceny, gdzie PF(1)=0,

R(i) – wysokość rezerwy na wynagrodzenie zmienne za zarządzanie tworzona w i-tym Dniu Wyceny

W(NAV(i-1)) – procentowa zmiana Wartości Aktywów Netto Subfunduszu na Jednostkę Uczestnictwa w bieżącym okresie rozliczeniowym obliczana jako: $W(NAV(i-1)) = NAV(i-1)/NAV0-1$, gdzie:

NAV(i-1) - wartość Aktywów Netto Subfunduszu na Jednostkę Uczestnictwa w poprzednim Dniu Wyceny .

NAV0 - Wartość Aktywów Netto Subfunduszu na Jednostkę Uczestnictwa w ostatnim Dniu Wyceny poprzedniego okresu rozliczeniowego lub jeżeli obecny okres rozliczeniowy jest pierwszym okresem rozliczeniowym Subfunduszu Wartość Aktywów Netto Subfunduszu na Jednostkę Uczestnictwa w pierwszym Dniu Wyceny.

x - stopa zwrotu z kapitału ulokowanego po stawce WIBID1Y. Okres odsetkowy stawki WIBID1Y rozpoczyna się w ostatnim dniu roboczym poprzedniego roku, a kończy się w ostatnim dniu roboczym bieżącego roku. Data ustalenia stawki WIBID1Y przypada 2 dni robocze przed rozpoczęciem okresu odsetkowego.

A(NAV(i-1)) – Średnia Arytmetyczna Wartość Aktywów Netto Subfunduszu za okres od pierwszego dnia okresu rozliczeniowego do dnia i-1.

- 4) Rezerwa na wynagrodzenie zmienne tworzona w pierwszym Dniu Wyceny okresu rozliczeniowego odnosi się do poprzedniego okresu rozliczeniowego.
 - 5) W sytuacji, w której $W(NAV(i-1)) < x$, wtedy PF(i)=0. Rezerwa rozwiązywana jest w całości.
 - 6) Wynagrodzenie zmienne pobierane jest w wysokości równej rezerwie na wynagrodzenie zmienne za ostatni dzień kalendarzowy przypadający w okresie rozliczeniowym utworzonej w pierwszym Dniu Wyceny kolejnego okresu rozliczeniowego i wypłacane Towarzystwu w terminie 15 dni od zakończenia tego okresu.
5. Towarzystwo może postanowić o nie pobieraniu lub pobieraniu części wynagrodzenia, o którym mowa w ust. 1 pkt 1 i pkt 2).

Rozdział XLVI. Akcje: 9

Art. 332. Cel inwestycyjny Akcje: 9

1. Celem inwestycyjnym Subfunduszu jest długoterminowy wzrost wartości Aktywów Subfunduszu w wyniku wzrostu wartości lokat.
2. Subfundusz nie gwarantuje osiągnięcia celu inwestycyjnego.

Art. 333. Rodzaje lokat dokonywanych przez Akcje: 9

1. Fundusz lokując Aktywa Subfunduszu przestrzega zasad i ograniczeń wynikających ze Statutu i Ustawy.

2. Fundusz lokuje Aktywa Subfunduszu w następujące kategorie lokat:
 - 1) akcje, warranty subskrypcyjne, prawa do akcji, prawa poboru, kwity depozytowe, certyfikaty inwestycyjne, na zasadach określonych w ust. 3,
 - 2) listy zastawne, dłużne papiery wartościowe oraz Instrumenty Rynku Pieniężnego na zasadach określonych w ust. 3,
 - 3) jednostki uczestnictwa oraz tytuły uczestnictwa emitowane przez fundusze zagraniczne lub instytucje wspólnego inwestowania mające siedzibę za granicą, na zasadach określonych w ust. 9,
 - 4) depozyty bankowe, na zasadach określonych w ust. 10.
3. Dokonując lokat w kategorii lokat, o których mowa w ust. 2 pkt 1) i 2), Fundusz lokuje Aktywa Subfunduszu w:
 - 1) papiery wartościowe emitowane, poręczone lub gwarantowane przez Skarb Państwa lub Narodowy Bank Polski, papiery wartościowe i Instrumenty Rynku Pieniężnego dopuszczone do obrotu na rynku regulowanym na terytorium Rzeczypospolitej Polskiej lub w państwie członkowskim lub na rynku zorganizowanym niebędącym rynkiem regulowanym w Rzeczypospolitej Polskiej lub innym państwie członkowskim, na następujących rynkach zorganizowanych w państwach należących do OECD innych niż Rzeczpospolita Polska i państwo członkowskie: Australian Securities Exchange, Canadian National Stock Exchange, Tokyo Stock Exchange, Osaka Securities Exchange, Korea Exchange, Mexican Stock Exchange, New Zealand Exchange, Oslo Stock Exchange, SIX Swiss Exchange, Borsa Istanbul, New York Stock Exchange, Nasdaq (NASDAQ), NYSE MKT LLC oraz CBOT (Chicago Board of Trade),
 - 1a) papiery wartościowe i Instrumenty Rynku Pieniężnego dopuszczone do obrotu na rynku zorganizowanym London Stock Exchange (LSE) – od dnia następującego po dniu, w którym upłynął okres przejściowy, o którym mowa w art. 1 ustawy z dnia 19 lipca 2019 r. o okresie przejściowym, o którym mowa w Umowie o wystąpieniu Zjednoczonego Królestwa Wielkiej Brytanii i Irlandii Północnej z Unii Europejskiej i Europejskiej Wspólnoty Energii Atomowej (Dz. U. z 2019 r. poz. 1516),
 - 2) papiery wartościowe i Instrumenty Rynku Pieniężnego będące przedmiotem oferty publicznej, jeżeli warunki emisji lub pierwszej oferty publicznej zakładają złożenie wniosku o dopuszczenie do obrotu na rynku regulowanym na terytorium Rzeczypospolitej Polskiej lub w państwie członkowskim, lub na rynkach zorganizowanych, o których mowa w pkt 1), w państwach należących do OECD, oraz gdy dopuszczenie do tego obrotu jest zapewnione w okresie nie dłuższym niż rok od dnia, w którym po raz pierwszy nastąpi zaoferowanie tych papierów lub instrumentów,
 - 3) Instrumenty Rynku Pieniężnego inne niż określone w pkt 1) i 2), spełniające wymogi, o których mowa w art. 93 ust. 1 pkt 4) Ustawy lub których emitent spełnia te wymogi,
 - 4) papiery wartościowe i Instrumenty Rynku Pieniężnego, inne niż określone w pkt 1) – 3), z tym że łączna wartość tych lokat nie może przewyższyć 10% wartości Aktywów Subfunduszu.
4. Z zastrzeżeniem ust. 5, Fundusz, na rachunek Subfunduszu może zawierać umowy mające za przedmiot następujące rodzaje Instrumentów Pochodnych, w tym Niewystandaryzowanych Instrumentów Pochodnych, zarówno w celu ograniczenia ryzyka inwestycyjnego jak i w celu zapewnienia sprawnego zarządzania portfelem inwestycyjnym:
 - 1) kontrakty terminowe gdzie instrumentem bazowym może być indeks giełdowy, papiery wartościowe, Instrumenty Rynku Pieniężnego, kursy walut, stopa procentowa,
 - 2) opcje gdzie instrumentem bazowym może być indeks giełdowy, papiery wartościowe, Instrumenty Rynku Pieniężnego, kursy walut, stopa procentowa,
 - 3) transakcje wymiany walut, papierów wartościowych, Instrumentów Rynku Pieniężnego i indeksów giełdowych.
5. Fundusz, działając na rachunek Subfunduszu, przy zawieraniu umów mających za przedmiot Instrumenty Pochodne kieruje się następującymi kryteriami:

- 1) płynności,
 - 2) ceny,
 - 3) dostępności,
 - 4) zgodności ze strategią i celem inwestycyjnym,
 - 5) dopasowanie charakterystyki Instrumentu Pochodnego do polityki inwestycyjnej oraz instrumentów finansowych znajdujących się w portfelu inwestycyjnym Subfunduszu.
6. Instrumenty, o których mowa w ust. 4 mogą być wykorzystane z uwzględnieniem celu inwestycyjnego Subfunduszu w następujących sytuacjach i dla osiągnięcia poniższych celów:
- 1) jeśli na podstawie analizy rynku lub z powodu istotnych wydarzeń gospodarczych według oceny zarządzającego istnieje znaczące ryzyko wzrostu wartości papierów wartościowych – w celu zabezpieczenia ceny nabycia papierów wartościowych,
 - 2) jeśli na podstawie analizy rynku lub z powodu istotnych wydarzeń gospodarczych według oceny zarządzającego istnieje znaczące ryzyko spadku wartości inwestycji w wyniku spadku kursu waluty, w której dokonywane są inwestycje – w celu ograniczenia tego ryzyka,
 - 3) jeśli koszt nabycia i utrzymywania Instrumentu Pochodnego jest niższy niż koszt nabycia i utrzymania instrumentu bazowego.
7. Fundusz, działając na rachunek Subfunduszu, może zawierać transakcje, których przedmiotem są Instrumenty Pochodne, w tym Niewystandaryzowane Instrumenty Pochodne, pod warunkiem, że:
- 1) takie Instrumenty Pochodne, za wyjątkiem Niewystandaryzowanych Instrumentów Pochodnych są przedmiotem obrotu na rynku regulowanym w Rzeczypospolitej Polskiej lub państwie członkowskim lub na rynkach zorganizowanych, o których mowa w ust. 3 pkt 1) w państwach należących do OECD lub na rynku zorganizowanym, o którym mowa w ust. 3 pkt 1a) – od dnia wskazanego w tym postanowieniu,
 - 2) utrzymuje taką część Aktywów, która pozwala na realizację transakcji. Aktywa te obejmują w szczególności papiery wartościowe, Instrumenty Rynku Pieniężnego i inne prawa majątkowe – w przypadku, gdy transakcja przewiduje fizyczną dostawę tych papierów wartościowych, Instrumentów Rynku Pieniężnego lub innych praw majątkowych albo środki pieniężne lub płynne papiery wartościowe – w przypadku, gdy transakcja przewiduje rozliczenie pieniężne.
8. Fundusz, działając na rachunek Subfunduszu, może zawierać umowy, których przedmiotem są Niewystandaryzowane Instrumenty Pochodne, pod warunkiem, że:
- 1) stroną transakcji jest podmiot z siedzibą w Rzeczypospolitej Polskiej, państwie członkowskim lub państwie należącym do OECD innym niż państwo członkowskie, podlegający nadzorowi właściwego organu nadzoru nad rynkiem finansowym lub kapitałowym w tym państwie,
 - 2) instrumenty te podlegają codziennie możliwej do zweryfikowania wycenie według wartości godziwej,
 - 3) instrumenty te mogą zostać w dowolnym czasie sprzedane lub pozycja w nich zajęta może być w dowolnym czasie zlikwidowana lub zamknięta przez transakcję równoważącą,
 - 4) bazę dla tych instrumentów stanowią:
 - a) indeksy giełdowe,
 - b) dłużne papiery wartościowe lub Instrumenty Rynku Pieniężnego,
 - c) kursy walut – w związku z dokonywaniem lokat na zagranicznych rynkach regulowanych lub zorganizowanych,

- d) stopy procentowe – w związku z dokonywaniem lokat w depozyty, dłużne papiery wartościowe, Instrumenty Rynku Pieniężnego i w związku z Aktywami utrzymywanymi na zaspokojenie bieżących zobowiązań Subfunduszu.
9. Fundusz, działając na rachunek Subfunduszu, może nabywać:
- 1) jednostki uczestnictwa innych funduszy inwestycyjnych otwartych mających siedzibę na terytorium Rzeczypospolitej Polskiej,
 - 2) tytuły uczestnictwa emitowane przez fundusze zagraniczne,
 - 3) tytuły uczestnictwa emitowane przez instytucje wspólnego inwestowania mające siedzibę za granicą, jeżeli:
 - a) instytucje te oferują publicznie tytuły uczestnictwa i umarzają je na żądanie uczestnika,
 - b) instytucje te podlegają nadzorowi właściwego organu nadzoru nad rynkiem finansowym lub kapitałowym państwa członkowskiego lub państwa należącego do OECD oraz zapewniona jest, na zasadzie wzajemności, współpraca Komisji z tym organem,
 - c) ochrona posiadaczy tytułów uczestnictwa tych instytucji jest taka sama jak posiadaczy jednostek uczestnictwa funduszy inwestycyjnych otwartych, w szczególności instytucje te stosują ograniczenia inwestycyjne co najmniej takie, jak określone w Rozdziale 1 Działu V Ustawy,
 - d) instytucje te są obowiązane do sporządzania rocznych i półrocznych sprawozdań finansowych
 - pod warunkiem, że nie więcej niż 10% wartości aktywów tych funduszy inwestycyjnych otwartych, funduszy zagranicznych lub instytucji może być, zgodnie z ich statutem lub regulaminem, zainwestowana łącznie w jednostki uczestnictwa innych funduszy inwestycyjnych otwartych oraz tytuły uczestnictwa innych funduszy zagranicznych i instytucji wspólnego inwestowania.
10. Fundusz, działając na rachunek Subfunduszu, może lokować swoje Aktywa w depozyty w bankach krajowych, instytucjach kredytowych, a także za zgodą Komisji w bankach zagranicznych, o terminie zapadalności nie dłuższym niż rok płatne na każde żądanie lub, które można wycofać przed terminem zapadalności.
11. Fundusz, działając na rachunek Subfunduszu, może udzielać innym podmiotom pożyczek, których przedmiotem są zdematerializowane papiery wartościowe, na zasadach określonych w Ustawie.
12. Fundusz utrzymuje, wyłącznie w zakresie niezbędnym do zaspokojenia zobowiązań Subfunduszu, część Aktywów Subfunduszu na rachunkach bankowych.
13. Fundusz, działając na rachunek Subfunduszu, może lokować swoje Aktywa w certyfikaty inwestycyjne wyłącznie tych funduszy inwestycyjnych zamkniętych, których dominującym przedmiotem lokat są akcje.

Art. 334. Zasady dywersyfikacji lokat i inne ograniczenia inwestycyjne

1. Subfundusz jest subfunduszem typu akcyjnego, w którym środki pieniężne Uczestników będą lokowane w kategorii lokat określone w art. 333 ust. 2 Statutu, w szczególności akcje małych i średnich spółek z siedzibą w jednym z państw Europy Środkowo-Wschodniej. Udział akcji emitentów z Europy Środkowo-Wschodniej w Aktywach Subfunduszu oraz kwitów depozytowych wystawionych w związku z takimi akcjami i prawa do akcji takich spółek nie będzie niższy niż 60% Aktywów Subfunduszu. Za „małe i średnie spółki” w rozumieniu zdania poprzedniego uważa się spółki, których akcje są dopuszczone do obrotu na rynku regulowanym, z wyjątkiem tych, których kapitalizacja rynkowa (tj. iloczyn ceny rynkowej akcji spółki oraz liczby wyemitowanych przez tę spółkę akcji) przekracza równowartość w złotych 5 mld EURO. W pozostałej części Fundusz, działając na rachunek Subfunduszu, może inwestować Aktywa Subfunduszu w inne kategorie lokat wymienione w art. 333 ust. 2 Statutu. Przez akcje emitentów z Europy Środkowo-Wschodniej, rozumie się akcje emitowane przez emitentów z krajów Europy Środkowej i Wschodniej, takich jak:

- 1) kraje będące następującymi państwami członkowskimi: Litwa, Łotwa, Estonia, Polska, Czechy, Słowacja, Węgry, Słowenia, Cypr, Malta, Bułgaria, Chorwacja oraz Rumunia,
- 2) Turcja, Rosja, Ukraina, Macedonia, Bośnia i Hercegowina, Serbia, Czarnogóra, Albania oraz Kazachstan, z zastrzeżeniem, iż Fundusz, działając na rachunek Subfunduszu, będzie mógł inwestować środki w akcje tych emitentów, będące przedmiotem obrotu na zorganizowanych rynkach w kraju innym niż Rzeczpospolita Polska lub państwo członkowskie lub państwo należące do OECD oraz których dopuszczenie do obrotu na takich rynkach jest zapewnione – po uzyskaniu stosownej zgody Komisji udzielonej na podstawie Art. 93 ust. 2 Ustawy.
2. Z zastrzeżeniem ustępów poniższych, do 5% wartości Aktywów Subfunduszu może być lokowane w papiery wartościowe lub Instrumenty Rynku Pieniężnego wyemitowane przez jeden podmiot.
3. Fundusz, z zastrzeżeniem postanowień niniejszego ustępu i ust. 4, nie może lokować więcej niż 25% Wartości Aktywów Funduszu w:
 - 1) listy zastawne wyemitowane przez jeden bank hipoteczny w rozumieniu ustawy z dnia 29 sierpnia 1997 r. o listach zastawnych i bankach hipotecznych (Dz. U. z 2003 r. Nr 99, poz. 919, ze zm.) lub
 - 2) dłużne papiery wartościowe wyemitowane przez jedną instytucję kredytową, która podlega szczególnemu nadzorowi publicznemu mającemu na celu ochronę posiadaczy tych papierów wartościowych, pod warunkiem, że kwoty uzyskane z emisji tych papierów wartościowych są inwestowane przez emitenta w aktywa, które w całym okresie do dnia wykupu zapewniają spełnienie wszystkich świadczeń pieniężnych wynikających z tych papierów wartościowych oraz w przypadku niewypłacalności emitenta zapewniają pierwszeństwo w odzyskaniu wszystkich świadczeń pieniężnych wynikających z tych papierów wartościowych.
4. Suma lokat w papiery wartościowe, o których mowa w ust. 3, nie może przekraczać 40% Wartości Aktywów Subfunduszu. Łączna wartość lokat w papiery wartościowe lub Instrumenty Rynku Pieniężnego wyemitowane przez ten sam bank hipoteczny, depozyty w tym podmiocie oraz wartość ryzyka kontrahenta wynikająca z transakcji, których przedmiotem są Niewystandaryzowane Instrumenty Pochodne, zawartych z tym samym bankiem, nie może przekroczyć 35% Wartości Aktywów Subfunduszu.
5. Fundusz, działając na rachunek Subfunduszu, może lokować od 5% do 10% wartości Aktywów Subfunduszu w papiery wartościowe wyemitowane przez jeden podmiot lub Instrumenty Rynku Pieniężnego, jeżeli łączna wartość takich lokat nie przekroczy 40% wartości Aktywów Subfunduszu.
6. Przepisów ust. 2 i 5 nie stosuje się do depozytów i transakcji, których przedmiotem są Niewystandaryzowane Instrumenty Pochodne, zawieranych z podmiotami podlegającymi nadzorowi właściwego organu nadzoru nad rynkiem finansowym.
7. Łączna wartość lokat w papiery wartościowe lub Instrumenty Rynku Pieniężnego wyemitowane przez jeden podmiot, depozyty w tym podmiocie oraz wartość ryzyka kontrahenta wynikająca z transakcji, których przedmiotem są Niewystandaryzowane Instrumenty Pochodne, zawartych z tym podmiotem nie może przekroczyć 20% wartości Aktywów Subfunduszu.
8. Fundusz, działając na rachunek Subfunduszu, może lokować do 35% wartości Aktywów Subfunduszu w papiery wartościowe emitowane przez Skarb Państwa, Narodowy Bank Polski, jednostkę samorządu terytorialnego, państwo członkowskie, jednostkę samorządu terytorialnego państwa członkowskiego, państwo należące do OECD lub międzynarodową instytucję finansową, której członkiem jest Rzeczpospolita Polska lub co najmniej jedno państwo członkowskie.
9. Fundusz, działając na rachunek Subfunduszu, może lokować do 35% wartości Aktywów Subfunduszu w papiery wartościowe poręczone lub gwarantowane przez podmioty, o których mowa w ust. 8 powyżej, przy czym łączna wartość lokat w papiery wartościowe lub Instrumenty Rynku Pieniężnego wyemitowane przez podmiot, którego papiery wartościowe są poręczane lub gwarantowane, depozytów w tym podmiocie oraz wartość ryzyka kontrahenta wynikająca z transakcji, których przedmiotem są Niewystandaryzowane Instrumenty Pochodne, zawartych z tym podmiotem nie może przekroczyć 35% wartości Aktywów Subfunduszu.

10. Podmioty należące do grupy kapitałowej w rozumieniu Ustawy o rachunkowości, dla której jest sporządzane skonsolidowane sprawozdanie finansowe, traktuje się, do celu stosowania limitów inwestycyjnych, jako jeden podmiot.
11. Fundusz, działając na rachunek Subfunduszu, może lokować do 20 % wartości Aktywów Subfunduszu łącznie w papiery wartościowe lub Instrumenty Rynku Pieniężnego wyemitowane przez podmioty należące do grupy kapitałowej, o której mowa w ust. 10. W przypadku, o którym mowa w zdaniu poprzednim, Fundusz, działając na rachunek Subfunduszu, nie może lokować więcej niż 10% wartości Aktywów Subfunduszu w papiery wartościowe lub Instrumenty Rynku Pieniężnego wyemitowane przez jeden podmiot należący do grupy kapitałowej.
12. Łączna wartość lokat Subfunduszu w papiery wartościowe i Instrumenty Rynku Pieniężnego, w których Fundusz, działając na rachunek Subfunduszu, ulokował ponad 5% wartości Aktywów Subfunduszu nie więcej jednak niż 10%, wyemitowane przez podmioty należące do grupy kapitałowej, oraz inne podmioty nie może przekroczyć 40% wartości Aktywów Subfunduszu.
13. Fundusz, działając na rachunek Subfunduszu, nie może lokować więcej niż 10% wartości Aktywów Subfunduszu w jednostki uczestnictwa oraz tytuły uczestnictwa emitowane przez fundusze zagraniczne lub instytucje wspólnego inwestowania mające siedzibę za granicą.
14. Fundusz, działając na rachunek Subfunduszu, nie może lokować więcej niż 20% wartości Aktywów Subfunduszu w depozyty w tym samym banku krajowym lub tej samej instytucji kredytowej.
15. Łączna wartość pożyczonych przez Fundusz papierów wartościowych wchodzących w skład lokat Subfunduszu nie może przekroczyć 30% Wartości Aktywów Netto Subfunduszu.

Art. 335. Kryteria doboru lokat

1. Fundusz, działając na rachunek Subfunduszu, inwestuje środki przede wszystkim w akcje. Aktywa Subfunduszu mogą być też inwestowane w obligacje i inne instrumenty finansowe.
2. Podstawowym kryterium doboru lokat przez Fundusz, działający na rachunek Subfunduszu jest dążenie do osiągnięcia celu inwestycyjnego Subfunduszu poprzez uzyskanie odpowiedniej stopy zwrotu z Aktywów Subfunduszu przy zachowaniu założonej płynności.
3. Lokaty Subfunduszu w akcje i inne papiery wartościowe są dokonywane przede wszystkim na podstawie analizy fundamentalnej, w szczególności w przypadku papierów o charakterze udziałowym podstawowymi kryteriami będzie określenie rynkowych i technologicznych przewag firm oraz jakości zarządzania przedsiębiorstwem.
4. W celu zapewnienia płynności środki Subfunduszu są utrzymywane na rachunkach bankowych, o niskim ryzyku niewypłacalności, oraz są lokowane w krótkoterminowe papiery wartościowe emitowane przez emitentów o minimalnym ryzyku niewypłacalności.
5. Kryteriami doboru poszczególnych kategorii lokat Subfunduszu są:
 - 1) dla akcji, praw do akcji, praw poboru, kwitów depozytowych:
 - a) prognozowane perspektywy wzrostu wyników finansowych emitenta;
 - b) ryzyko działalności emitenta;
 - c) prognozowana stopa zwrotu z papieru wartościowego w porównaniu z innymi podobnymi papierami wartościowymi lub w porównaniu do stopy zwrotu z indeksu giełdowego;
 - d) ocena aktualnej i prognozowanej sytuacji branż i sektorów gospodarki, w której działa emitent.
 - 2) dla dłużnych papierów wartościowych, Instrumentów Rynku Pieniężnego, listów zastawnych:

a) w przypadku inwestycji w skarbowe instrumenty dłużne:

- kształtowanie się struktury czasowej rentowności (kształt krzywej rentowności),
- prognozowane zmiany rentowności dla poszczególnych okresów zapadalności (zmiany kształtu krzywej rentowności),
- ryzyko niewypłacalności kraju,
- podstawowe dane makroekonomiczne dla danego kraju między innymi takie jak: wzrost (spadek) Produktu Krajowego Brutto, wskaźniki wzrostu cen, poziom deficytu (nadwyżki) budżetowego, saldo rachunku obrotów bieżących oraz bilansu handlowego, stopa bezrobocia;

b) w przypadku inwestycji w komunalne instrumenty dłużne, dodatkowo pod uwagę brane są:

- prognozowana sytuacja budżetowa emitenta,
- poziom zadłużenia w stosunku do przychodów,
- ustanowione zabezpieczenia;

c) w przypadku inwestycji w komercyjne instrumenty dłużne pod uwagę brane są między innymi następujące parametry:

- wynik finansowy na poziomie netto, brutto oraz EBITDA,
- zadłużenie w stosunku do aktywów jak i kapitałów własnych,
- struktura zadłużenia,
- wskaźniki płynności,
- ustanowione zabezpieczenia;

3) dla depozytów:

- a) oprocentowanie depozytów,
- b) wiarygodność banku;

4) dla jednostek uczestnictwa, certyfikatów inwestycyjnych i tytułów uczestnictwa:

- a) perspektywy rynków na których aktywa lokuje dany fundusz inwestycyjny, fundusz zagraniczny lub instytucja wspólnego inwestowania,
- b) możliwość efektywniejszej dywersyfikacji lokat dokonywanych przez Fundusz na rzecz Subfunduszu,
- c) możliwość efektywniejszej realizacji celu inwestycyjnego Subfunduszu,
- d) adekwatność polityki inwestycyjnej funduszu inwestycyjnego, funduszu zagranicznego lub instytucji wspólnego inwestowania do polityki inwestycyjnej prowadzonej na rzecz Subfunduszu.

Art. 336. Pożyczki i kredyty

Fundusz działający na rachunek Subfunduszu, może zaciągać, wyłącznie w bankach krajowych lub instytucjach kredytowych, pożyczki i kredyty, o terminie spłaty do roku, w łącznej wysokości nie przekraczającej 10% Wartości Aktywów Netto Subfunduszu w chwili zawarcia umowy pożyczki lub kredytu.

Art. 337. Wysokość minimalnych wpłat tytułem nabycia Jednostek Uczestnictwa Subfunduszu

1. Pierwsza i każda następna wpłata środków pieniężnych na nabycie Jednostek Uczestnictwa Subfunduszu powinna wynosić nie mniej niż 100 złotych, każda następna wpłata Uczestnika Funduszu – nie mniej niż 100 złotych. Fundusz może określić niższą pierwszą i kolejną minimalną wpłatę, nie niższą jednak niż 20 złotych, a osoby uczestniczące w pracowniczych programach emerytalnych, Uczestników IKE lub Uczestników IKZE lub Specjalistycznych Planach Inwestycyjnych Fundusz może zwolnić z obowiązku dokonania minimalnej wpłaty.
2. W przypadku gromadzenia oszczędności na IKE minimalna wysokość pierwszej wpłaty wynosi 3.000 złotych, przy czym Umowa o prowadzenie IKE może przewidywać niższą minimalną wysokość pierwszej wpłaty. W przypadku gromadzenia oszczędności na IKZE minimalna wysokość pierwszej wpłaty wynosi 3.000 złotych, przy czym Umowa o prowadzenie IKZE może przewidywać niższą minimalną wysokość pierwszej wpłaty.
3. Wpłaty i wypłaty środków pieniężnych w związku ze zbywaniem i odkupywaniem Jednostek Uczestnictwa dokonywane są w złotych.

Art. 338. Maksymalne wysokości opłat

1. Wysokość opłaty manipulacyjnej pobieranej przy zbywaniu Jednostek Uczestnictwa kategorii A Subfunduszu nie może przekroczyć 5% środków wpłacanych na nabycie Jednostek Uczestnictwa. Wysokość stawki opłaty manipulacyjnej może być zależna od wartości środków wpłacanych w celu nabycia Jednostek Uczestnictwa i wartości Jednostek Uczestnictwa należących już do Uczestnika oraz od sposobu dokonania wpłaty na nabycie Jednostek Uczestnictwa. Przy zbywaniu Jednostek Uczestnictwa Subfunduszu innych kategorii niż wskazana powyżej nie są pobierane opłaty manipulacyjne.
2. Z zastrzeżeniem art. 27 ust. 4 Statutu, opłata za otwarcie Subrejstru ustalana jest przez Towarzystwo i nie może być wyższa niż 1.000 złotych.
3. Wysokość opłaty manipulacyjnej pobieranej przy odkupywaniu Jednostek Uczestnictwa Subfunduszu kategorii A nie może przekroczyć 5% wypłacanych środków przez Uczestnika w wyniku odkupienia Jednostek Uczestnictwa. Przy odkupywaniu Jednostek Uczestnictwa Subfunduszu innych kategorii niż wskazana powyżej nie są pobierane opłaty manipulacyjne.

Art. 339. Pokrywanie kosztów Subfunduszu

1. Z zastrzeżeniem postanowień ust. 5 Subfundusz pokrywa ze swoich środków następujące koszty związane z funkcjonowaniem Subfunduszu:
 - 1) wynagrodzenie Towarzystwa za zarządzanie Subfunduszem,
 - 2) koszty prowizji i opłat maklerskich związanych z transakcjami instrumentami finansowymi i prawami majątkowymi,
 - 3) koszty odsetek od zaciągniętych kredytów i pożyczek Subfunduszu,
 - 4) koszty opłat sądowych,
 - 5) koszty podatków oraz innych obciążeń wymaganych przez właściwe organy państwowe i samorządowe w związku z działalnością Subfunduszu,
 - 6) kosztów opłat na rzecz Depozytariusza z tytułu pełnienia funkcji depozytariusza, z tytułu kosztów opłat i prowizji bankowych, w tym prowizji i opłat za przechowywanie papierów wartościowych, za prowadzenie rachunków bankowych oraz z tytułu innych kosztów usług Depozytariusza ponoszonych przez Subfundusz, takich jak koszty prowadzenia rejestru Aktywów Subfunduszu, weryfikacji wyceny,

- 7) koszty prowadzenia ksiąg rachunkowych, w tym koszty licencji na oprogramowanie służące do wyceny Aktywów Subfunduszu, koszty wynagrodzenia za wycenę Aktywów Subfunduszu oraz ustalanie Wartości Aktywów Netto i Wartości Aktywów Netto na Jednostkę Uczestnictwa,
 - 8) koszty przeprowadzania badań i przeglądu sprawozdań finansowych Subfunduszu,
 - 9) koszty ogłoszeń i publikacji obowiązkowych Subfunduszu, wynikających z obowiązujących przepisów prawa oraz Statutu,
 - 10) koszty zmian Statutu obejmujące: koszty obsługi prawnej bezpośrednio związanej ze zmianami statutu, w tym koszty notarialne,
 - 11) koszty wynagrodzenia podmiotów zewnętrznych, innych niż Towarzystwo, związane z inwestycjami w kategorii lokat określone w art. 333 ust. 2 Statutu, świadczących, na rzecz Funduszu następujące usługi: usługi obsługi prawnej, usługi doradztwa podatkowego i księgowego, w tym wyceny składników portfela,
 - 12) koszty usług Agenta Transferowego
 - 13) koszt likwidacji Subfunduszu, w tym koszt wynagrodzenia likwidatora,
 - 14) koszt likwidacji Funduszu, w tym koszt wynagrodzenia likwidatora.
2. Koszty, o których mowa w ust. 1 pkt 2), 3), 4) i 5) są kosztami nielimitowanymi Subfunduszu i są pokrywane bezpośrednio przez Subfundusz lub zwracane Towarzystwu, o ile zostały poniesione przez Towarzystwo.
 3. Koszty, o których mowa w ust. 1 pkt 1), 6) – 13) należą do kosztów limitowanych Subfunduszu i są pokrywane przez Subfundusz lub zwracane Towarzystwu, o ile zostały poniesione przez Towarzystwo:
 - 1) w przypadku kosztów, o których mowa w ust. 1 pkt 1) – do wysokości określonych w art. 340 Statutu;
 - 2) w przypadku kosztów, o których mowa w ust. 1 pkt 6) – do wysokości 36.000 zł rocznie za weryfikację wyceny Aktywów Subfunduszu, do wysokości 0,3 % Wartości Aktywów Netto Subfunduszu rocznie, za prowadzenie rejestru aktywów oraz innych kosztów wymienionych w ust. 1 pkt 6);
 - 3) w przypadku kosztów, o których mowa w ust. 1 pkt 7) - do wysokości 0,2 % Wartości Aktywów Netto Subfunduszu rocznie;
 - 4) w przypadku kosztów, o których mowa w ust. 1 pkt 8) - do wysokości 0,2 % Wartości Aktywów Netto Subfunduszu rocznie;
 - 5) w przypadku kosztów, o których mowa w ust. 1 pkt 9) - do wysokości 0,1 % Wartości Aktywów Netto Subfunduszu rocznie;
 - 6) w przypadku kosztów, o których mowa w ust. 1 pkt 10) - do wysokości 0,04 % Wartości Aktywów Netto Subfunduszu rocznie;
 - 7) w przypadku kosztów, o których mowa w ust. 1 pkt 11) - do wysokości 100.000 zł rocznie;
 - 8) w przypadku kosztów, o których mowa w ust. 1 pkt 12) - do wysokości 0,2 % Wartości Aktywów Netto Subfunduszu rocznie;
 - 9) w przypadku kosztów, o których mowa w ust. 1 pkt 13), do wysokości 0,2% Wartości Aktywów Netto Subfunduszu, nie mniej niż 100.000 zł;
- z zastrzeżeniem, że koszty określone w ust. 1 pkt 6) - 12) mogą być pokrywane przez Subfundusz do wysokości 1% Wartości Aktywów Netto w skali roku; koszty powyżej tego progu oraz powyżej limitów wskazanych w pkt 1) – 9) pokrywane są przez Towarzystwo.

4. Sposób obliczania kosztów, o których mowa w ust. 1 pkt 2) - 13) oraz terminy ich ponoszenia (w tym terminy, w których najwcześniej może nastąpić ich pokrycie) określają:
 - 1) umowy, na podstawie których Subfundusz zobowiązany jest do ponoszenia kosztów wskazanych w ust. 1 pkt 2) – 3), 6) – 8) i 10) – 13);
 - 2) przepisy prawa lub decyzje organów państwowych i samorządowych, na podstawie których Subfundusz jest zobowiązany do ponoszenia kosztów wskazanych w ust. 1 pkt 4), 5) i 9).
5. Towarzystwo, na podstawie uchwały zarządu, może zdecydować o pokryciu, w danym okresie, części lub całości kosztów, o których mowa w ust. 1 pkt 2) - 13), jak również o obniżeniu łącznego limitu kosztów określonych w ust. 3 oraz wybranych lub wszystkich kategorii kosztów określonych w ust. 3.
6. Wskazane w ust. 3 limity kosztów nie uwzględniają podatku VAT i w przypadku gdy usługi, których dotyczą te koszty obciążone są podatkiem VAT wówczas wskazane w ust. 3 limity kosztów zostaną powiększone o podatek VAT.
7. Koszty, o których mowa w ust. 1, pokrywane są przez Subfundusz w takim zakresie w jakim dotyczą proporcjonalnie składników Aktywów Subfunduszu, chyba że koszty te związane są wyłącznie z funkcjonowaniem Subfunduszu, wówczas pokrywa je w całości Subfundusz.
8. Jeżeli obowiązek pokrycia kosztów, o których mowa w ust. 1 obciąża kilka Subfunduszy łącznie i nie można ustalić części, która obciąża Subfundusz, partycypację Subfunduszu w tych kosztach oblicza się na podstawie stosunku Wartości Aktywów Netto Subfunduszu do sumy Wartości Aktywów Netto wszystkich Subfunduszy, na których ciąży obowiązek pokrycia tych kosztów.
9. Jeżeli obowiązek pokrycia kosztów, o których mowa w ust. 1 obciąża Fundusz w całości i nie można ustalić części, która obciąża Subfundusz, partycypację Subfunduszu w tych kosztach oblicza się na podstawie stosunku Wartości Aktywów Netto tego Subfunduszu do Wartości Aktywów Netto Funduszu.
10. Na potrzeby dokonywania obliczeń, o których mowa powyżej Wartość Aktywów Netto Funduszu, Wartość Aktywów Netto Subfunduszu i innych Subfunduszy, ustalana jest w Dniu Wyceny poprzedzającym dzień, w którym nastąpiło ujęcie w księgach rachunkowych Funduszu kosztów, o których mowa w ust. 1 powyżej.
11. Wynagrodzenie likwidatora Funduszu stanowi koszt Subfunduszu – w wysokości ustalonej na podstawie stosunku Wartości Aktywów Netto Subfunduszu do Wartości Aktywów Netto Funduszu. Wynagrodzenie likwidatora Funduszu nie będzie wyższe niż wynagrodzenie Towarzystwa za zarządzanie Subfunduszem. Inne niż wynagrodzenie likwidatora koszty likwidacji Funduszu, takie jak w szczególności koszty badania sprawozdań finansowych Funduszu, koszty postępowań sądowych, koszty zbywania Aktywów Funduszu (to jest koszty ponoszone na rzecz podmiotów (organizacji), z których pośredniczenia w zbywaniu Aktywów Fundusz korzysta na mocy przepisów prawa lub innych regulacji których stroną jest Fundusz - w szczególności koszty prowizji maklerskich oraz prowizji i opłat za prowadzenie rachunków bankowych i rachunków papierów wartościowych), koszty ogłoszeń stanowią koszty nielimitowane Subfunduszu i będą pokrywane zgodnie z zasadami określonymi w ust. 7 - 10 powyżej.

Art. 340. Wynagrodzenie Towarzystwa za zarządzanie Subfunduszem

1. Towarzystwo jest uprawnione do pobierania wynagrodzenia za zarządzanie Subfunduszem, na które to wynagrodzenie składa się:
 - 1) wynagrodzenie stałe za zarządzanie w wysokości do:
 - a) w przypadku Jednostek Uczestnictwa kategorii A: 2% rocznie, z którego nie więcej niż 2% przeznaczane jest na pokrycie kosztów działalności Subfunduszu, o których mowa w art. 339 ust. 1 pkt 2-13 Statutu, naliczane i wypłacane zgodnie z zasadami określonymi w ust. 3 poniżej. W przypadku jeżeli koszty działalności Subfunduszu, o których mowa w art. 339 ust. 1 pkt 2-13 Statutu przekroczą 2%, Towarzystwo pokrywa je ze środków własnych,

b) w przypadku Jednostek Uczestnictwa kategorii H: 2% rocznie,

2) wynagrodzenie zmienne za zarządzanie uzależnione od wyników zarządzania Subfunduszem, naliczane i wypłacane zgodnie z zasadami określonymi w ust. 4 poniżej.

2. Koszty działalności Subfunduszu, o których mowa w art. 339 ust. 1 pkt 2-13 Statutu, w zakresie, w którym nie są pokrywane zgodnie z ust. 1 pkt 1 przez Towarzystwo z wynagrodzenia stałego za zarządzanie, pokrywane są przez Towarzystwo ze środków własnych.
3. Wynagrodzenie naliczane jest w każdym Dniu Wyceny i za każdy dzień roku liczonego jako 365 lub 366 dni w przypadku gdy rok kalendarzowy ma 366 dni, od średniej Wartości Aktywów Netto Subfunduszu przypadającej na daną kategorię Jednostek Uczestnictwa z poprzedniego Dnia Wyceny.
4. Towarzystwo będzie pobierało wynagrodzenie zmienne za zarządzanie w odniesieniu do Jednostek Uczestnictwa kategorii A i H, w przypadku gdy uzyskana stopa zwrotu Subfunduszu (dalej „stopa zwrotu Subfunduszu”) zarządzanego przez Towarzystwo w okresie rozliczeniowym będzie wyższa niż stopa zwrotu z kapitału ulokowanego na okres rozliczeniowy (dalej „stopa referencyjna) po stawce WIBID1Y z końca poprzedzającego okresu rozliczeniowego.
 - 1) Przyjmuje się, że stopa zwrotu Subfunduszu w okresie rozliczeniowym jest wyższa niż stopa referencyjna w przypadku spełnienia poniższego warunku:

$$W(\text{NAV}) > x$$

- gdzie:

$W(\text{NAV})$ – procentowa zmiana Wartości Aktywów Netto Subfunduszu na Jednostkę Uczestnictwa danej kategorii w bieżącym okresie rozliczeniowym obliczana jako: $W(\text{NAV}) = \text{NAV1}/\text{NAV0}-1$, gdzie:

NAV1 - wartość Aktywów Netto Subfunduszu na Jednostkę Uczestnictwa danej kategorii w ostatnim Dniu Wyceny bieżącego okresu rozliczeniowego

NAV0 - Wartość Aktywów Netto Subfunduszu na Jednostkę Uczestnictwa danej kategorii w ostatnim Dniu Wyceny poprzedniego okresu rozliczeniowego lub jeżeli obecny okres rozliczeniowy jest pierwszym okresem rozliczeniowym subfunduszu Wartość Aktywów Netto Subfunduszu na Jednostkę Uczestnictwa danej kategorii w pierwszym Dniu Wyceny

x - stopa zwrotu z kapitału ulokowanego po stawce WIBID1Y. Okres odsetkowy stawki WIBID1Y rozpoczyna się w ostatnim dniu roboczym poprzedniego roku, a kończy się w ostatnim dniu roboczym bieżącego roku. Data ustalenia stawki WIBID1Y przypada 2 dni robocze przed rozpoczęciem okresu odsetkowego.

- 2) Okresami rozliczeniowymi są okresy roczne (rok kalendarzowy) z zastrzeżeniem, że pierwszy okres rozliczeniowy będzie liczony począwszy od pierwszego Dnia Wyceny do końca roku kalendarzowego, w którym nastąpił pierwszy Dzień Wyceny.
- 3) Rezerwa na wynagrodzenie zmienne tworzona jest w każdym Dniu Wyceny i ustalana jest zgodnie z poniższym wzorem, z zastrzeżeniem pkt. 4-5):

$$R(i) = PF(i) - PF(i-1)$$

$$PF(i) = 0,30 * (W(\text{NAV}(i-1)) - x) * A(\text{NAV}(i-1))$$

gdzie:

$PF(i)$ – wysokość rezerwy na wynagrodzenie zmienne za zarządzanie narastająco w i -tym Dniu Wyceny, gdzie $PF(1) = 0$,

R(i) – wysokość rezerwy na wynagrodzenie zmienne za zarządzanie tworzona w i-tym Dniu Wyceny

$W(\text{NAV}(i-1))$ – procentowa zmiana Wartości Aktywów Netto Subfunduszu na Jednostkę Uczestnictwa w bieżącym okresie rozliczeniowym obliczana jako: $W(\text{NAV}(i-1)) = \text{NAV}(i-1)/\text{NAV}0-1$, gdzie:

NAV(i-1) - wartość Aktywów Netto Subfunduszu na Jednostkę Uczestnictwa w poprzednim Dniu Wyceny .

NAV0 - Wartość Aktywów Netto Subfunduszu na Jednostkę Uczestnictwa w ostatnim Dniu Wyceny poprzedniego okresu rozliczeniowego lub jeżeli obecny okres rozliczeniowy jest pierwszym okresem rozliczeniowym Subfunduszu Wartość Aktywów Netto Subfunduszu na Jednostkę Uczestnictwa w pierwszym Dniu Wyceny.

x - stopa zwrotu z kapitału ulokowanego po stawce WIBID1Y. Okres odsetkowy stawki WIBID1Y rozpoczyna się w ostatnim dniu roboczym poprzedniego roku, a kończy się w ostatnim dniu roboczym bieżącego roku. Data ustalenia stawki WIBID1Y przypada 2 dni robocze przed rozpoczęciem okresu odsetkowego.

A(NAV(i-1)) – Średnia Arytmetyczna Wartość Aktywów Netto Subfunduszu za okres od pierwszego dnia okresu rozliczeniowego do dnia i-1.

- 4) Rezerwa na wynagrodzenie zmienne tworzona w pierwszym Dniu Wyceny okresu rozliczeniowego odnosi się do poprzedniego okresu rozliczeniowego.
 - 5) W sytuacji, w której $W(\text{NAV}(i-1)) < x$, wtedy $PF(i)=0$. Rezerwa rozwiązywana jest w całości.
 - 6) Wynagrodzenie zmienne pobierane jest w wysokości równej rezerwie na wynagrodzenie zmienne za ostatni dzień kalendarzowy przypadający w okresie rozliczeniowym utworzonej w pierwszym Dniu Wyceny kolejnego okresu rozliczeniowego i wypłacane Towarzystwu w terminie 15 dni od zakończenia tego okresu.
5. Towarzystwo może postanowić o nie pobieraniu lub pobieraniu części wynagrodzenia, o którym mowa w ust. 1 pkt 1 i pkt 2).

Rozdział XLVII. Akcje: 10

Art. 341. Cel inwestycyjny Akcje: 10

1. Celem inwestycyjnym Subfunduszu jest długoterminowy wzrost wartości Aktywów Subfunduszu w wyniku wzrostu wartości lokat.
2. Subfundusz nie gwarantuje osiągnięcia celu inwestycyjnego.

Art. 342. Rodzaje lokat dokonywanych przez Akcje: 10

1. Fundusz lokując Aktywa Subfunduszu przestrzega zasad i ograniczeń wynikających ze Statutu i Ustawy.
2. Fundusz lokuje Aktywa Subfunduszu w następujące kategorie lokat:
 - 1) akcje, warranty subskrypcyjne, prawa do akcji, prawa poboru, kwity depozytowe, certyfikaty inwestycyjne, na zasadach określonych w ust. 3,
 - 2) listy zastawne, dłużne papiery wartościowe oraz Instrumenty Rynku Pieniężnego na zasadach określonych w ust. 3,
 - 3) jednostki uczestnictwa oraz tytuły uczestnictwa emitowane przez fundusze zagraniczne lub instytucje wspólnego inwestowania mające siedzibę za granicą, na zasadach określonych w ust. 9,

- 4) depozyty bankowe, na zasadach określonych w ust. 10.
3. Dokonując lokat w kategorii lokat, o których mowa w ust. 2 pkt 1) i 2), Fundusz lokuje Aktywa Subfunduszu w:
 - 1) papiery wartościowe emitowane, poręczone lub gwarantowane przez Skarb Państwa lub Narodowy Bank Polski, papiery wartościowe i Instrumenty Rynku Pieniężnego dopuszczone do obrotu na rynku regulowanym na terytorium Rzeczypospolitej Polskiej lub w państwie członkowskim lub na rynku zorganizowanym niebędącym rynkiem regulowanym w Rzeczypospolitej Polskiej lub innym państwie członkowskim, na następujących rynkach zorganizowanych w państwach należących do OECD innych niż Rzeczpospolita Polska i państwo członkowskie: Australian Securities Exchange, Canadian National Stock Exchange, Tokyo Stock Exchange, Osaka Securities Exchange, Korea Exchange, Mexican Stock Exchange, New Zealand Exchange, Oslo Stock Exchange, SIX Swiss Exchange, Borsa Istanbul, New York Stock Exchange, Nasdaq (NASDAQ), NYSE MKT LLC oraz CBOT (Chicago Board of Trade),
 - 1a) papiery wartościowe i Instrumenty Rynku Pieniężnego dopuszczone do obrotu na rynku zorganizowanym London Stock Exchange (LSE) – od dnia następującego po dniu, w którym upłynął okres przejściowy, o którym mowa w art. 1 ustawy z dnia 19 lipca 2019 r. o okresie przejściowym, o którym mowa w Umowie o wystąpieniu Zjednoczonego Królestwa Wielkiej Brytanii i Irlandii Północnej z Unii Europejskiej i Europejskiej Wspólnoty Energii Atomowej (Dz. U. z 2019 r. poz. 1516),
 - 2) papiery wartościowe i Instrumenty Rynku Pieniężnego będące przedmiotem oferty publicznej, jeżeli warunki emisji lub pierwszej oferty publicznej zakładają złożenie wniosku o dopuszczenie do obrotu na rynku regulowanym na terytorium Rzeczypospolitej Polskiej lub w państwie członkowskim, lub na rynkach zorganizowanych, o których mowa w pkt 1), w państwach należących do OECD, oraz gdy dopuszczenie do tego obrotu jest zapewnione w okresie nie dłuższym niż rok od dnia, w którym po raz pierwszy nastąpi zaoferowanie tych papierów lub instrumentów,
 - 3) Instrumenty Rynku Pieniężnego inne niż określone w pkt 1) i 2), spełniające wymogi, o których mowa w art. 93 ust. 1 pkt 4) Ustawy lub których emitent spełnia te wymogi,
 - 4) papiery wartościowe i Instrumenty Rynku Pieniężnego, inne niż określone w pkt 1) – 3), z tym że łączna wartość tych lokat nie może przewyższyć 10% wartości Aktywów Subfunduszu.
4. Z zastrzeżeniem ust. 5, Fundusz, na rachunek Subfunduszu może zawierać umowy mające za przedmiot następujące rodzaje Instrumentów Pochodnych, w tym Niewystandaryzowanych Instrumentów Pochodnych, zarówno w celu ograniczenia ryzyka inwestycyjnego jak i w celu zapewnienia sprawnego zarządzania portfelem inwestycyjnym:
 - 1) kontrakty terminowe gdzie instrumentem bazowym może być indeks giełdowy, papiery wartościowe, Instrumenty Rynku Pieniężnego, kursy walut, stopa procentowa,
 - 2) opcje gdzie instrumentem bazowym może być indeks giełdowy, papiery wartościowe, Instrumenty Rynku Pieniężnego, kursy walut, stopa procentowa,
 - 3) transakcje wymiany walut, papierów wartościowych, Instrumentów Rynku Pieniężnego i indeksów giełdowych.
5. Fundusz, działając na rachunek Subfunduszu, przy zawieraniu umów mających za przedmiot Instrumenty Pochodne kieruje się następującymi kryteriami:
 - 1) płynności,
 - 2) ceny,
 - 3) dostępności,
 - 4) zgodności ze strategią i celem inwestycyjnym,

- 5) dopasowanie charakterystyki Instrumentu Pochodnego do polityki inwestycyjnej oraz instrumentów finansowych znajdujących się w portfelu inwestycyjnym Subfunduszu.
6. Instrumenty, o których mowa w ust. 4 mogą być wykorzystane z uwzględnieniem celu inwestycyjnego Subfunduszu w następujących sytuacjach i dla osiągnięcia poniższych celów:
 - 1) jeśli na podstawie analizy rynku lub z powodu istotnych wydarzeń gospodarczych według oceny zarządzającego istnieje znaczące ryzyko wzrostu wartości papierów wartościowych – w celu zabezpieczenia ceny nabycia papierów wartościowych,
 - 2) jeśli na podstawie analizy rynku lub z powodu istotnych wydarzeń gospodarczych według oceny zarządzającego istnieje znaczące ryzyko spadku wartości inwestycji w wyniku spadku kursu waluty, w której dokonywane są inwestycyjne – w celu ograniczenia tego ryzyka,
 - 3) jeśli koszt nabycia i utrzymywania Instrumentu Pochodnego jest niższy niż koszt nabycia i utrzymania instrumentu bazowego.
7. Fundusz, działając na rachunek Subfunduszu, może zawierać transakcje, których przedmiotem są Instrumenty Pochodne, w tym Niewystandaryzowane Instrumenty Pochodne, pod warunkiem, że:
 - 1) takie Instrumenty Pochodne, za wyjątkiem Niewystandaryzowanych Instrumentów Pochodnych są przedmiotem obrotu na rynku regulowanym w Rzeczypospolitej Polskiej lub państwie członkowskim lub na rynkach zorganizowanych, o których mowa w ust. 3 pkt 1) w państwach należących do OECD lub na rynku zorganizowanym, o którym mowa w ust. 3 pkt 1a) – od dnia wskazanego w tym postanowieniu,
 - 2) utrzymuje taką część Aktywów, która pozwala na realizację transakcji. Aktywa te obejmują w szczególności papiery wartościowe, Instrumenty Rynku Pieniężnego i inne prawa majątkowe – w przypadku, gdy transakcja przewiduje fizyczną dostawę tych papierów wartościowych, Instrumentów Rynku Pieniężnego lub innych praw majątkowych albo środki pieniężne lub płynne papiery wartościowe – w przypadku, gdy transakcja przewiduje rozliczenie pieniężne.
8. Fundusz, działając na rachunek Subfunduszu, może zawierać umowy, których przedmiotem są Niewystandaryzowane Instrumenty Pochodne, pod warunkiem, że:
 - 1) stroną transakcji jest podmiot z siedzibą w Rzeczypospolitej Polskiej, państwie członkowskim lub państwie należącym do OECD innym niż państwo członkowskie, podlegający nadzorowi właściwego organu nadzoru nad rynkiem finansowym lub kapitałowym w tym państwie,
 - 2) instrumenty te podlegają codziennie możliwej do zweryfikowania wycenie według wartości godziwej,
 - 3) instrumenty te mogą zostać w dowolnym czasie sprzedane lub pozycja w nich zajęta może być w dowolnym czasie zlikwidowana lub zamknięta przez transakcję równoważącą,
 - 4) bazę dla tych instrumentów stanowią:
 - a) indeksy giełdowe,
 - b) dłużne papiery wartościowe lub Instrumenty Rynku Pieniężnego,
 - c) kursy walut – w związku z dokonywaniem lokat na zagranicznych rynkach regulowanych lub zorganizowanych,
 - d) stopy procentowe – w związku z dokonywaniem lokat w depozyty, dłużne papiery wartościowe, Instrumenty Rynku Pieniężnego i w związku z Aktywami utrzymywanymi na zaspokojenie bieżących zobowiązań Subfunduszu.
9. Fundusz, działając na rachunek Subfunduszu, może nabywać:

- 1) jednostki uczestnictwa innych funduszy inwestycyjnych otwartych mających siedzibę na terytorium Rzeczypospolitej Polskiej,
 - 2) tytuły uczestnictwa emitowane przez fundusze zagraniczne,
 - 3) tytuły uczestnictwa emitowane przez instytucje wspólnego inwestowania mające siedzibę za granicą, jeżeli:
 - a) instytucje te oferują publicznie tytuły uczestnictwa i umarzają je na żądanie uczestnika,
 - b) instytucje te podlegają nadzorowi właściwego organu nadzoru nad rynkiem finansowym lub kapitałowym państwa członkowskiego lub państwa należącego do OECD oraz zapewniona jest, na zasadzie wzajemności, współpraca Komisji z tym organem,
 - c) ochrona posiadaczy tytułów uczestnictwa tych instytucji jest taka sama jak posiadaczy jednostek uczestnictwa funduszy inwestycyjnych otwartych, w szczególności instytucje te stosują ograniczenia inwestycyjne co najmniej takie, jak określone w Rozdziale 1 Działu V Ustawy,
 - d) instytucje te są obowiązane do sporządzania rocznych i półrocznych sprawozdań finansowych
 - pod warunkiem, że nie więcej niż 10% wartości aktywów tych funduszy inwestycyjnych otwartych, funduszy zagranicznych lub instytucji może być, zgodnie z ich statutem lub regulaminem, zainwestowana łącznie w jednostki uczestnictwa innych funduszy inwestycyjnych otwartych oraz tytuły uczestnictwa innych funduszy zagranicznych i instytucji wspólnego inwestowania.
10. Fundusz, działając na rachunek Subfunduszu, może lokować swoje Aktywa w depozyty w bankach krajowych, instytucjach kredytowych, a także za zgodą Komisji w bankach zagranicznych, o terminie zapadalności nie dłuższym niż rok płatne na każde żądanie lub, które można wycofać przed terminem zapadalności.
 11. Fundusz, działając na rachunek Subfunduszu, może udzielać innym podmiotom pożyczek, których przedmiotem są zdematerializowane papiery wartościowe, na zasadach określonych w Ustawie.
 12. Fundusz utrzymuje, wyłącznie w zakresie niezbędnym do zaspokojenia zobowiązań Subfunduszu, część Aktywów Subfunduszu na rachunkach bankowych.
 13. Fundusz, działając na rachunek Subfunduszu, może lokować swoje Aktywa w certyfikaty inwestycyjne wyłącznie tych funduszy inwestycyjnych zamkniętych, których dominującym przedmiotem lokat są akcje.

Art. 343. Zasady dywersyfikacji lokat i inne ograniczenia inwestycyjne

1. Subfundusz jest subfunduszem typu akcyjnego, w którym środki pieniężne Uczestników będą lokowane w kategorii lokat określone w art. 342 ust. 2 Statutu, przede wszystkim w akcje z indeksu WIG 30, które będą stanowić co najmniej 60% Aktywów Subfunduszu. W pozostałej części Fundusz, działając na rachunek Subfunduszu, może inwestować Aktywa Subfunduszu w inne kategorie lokat wymienione w art. 342 ust. 2 Statutu.
2. Z zastrzeżeniem ustępów poniższych, do 5% wartości Aktywów Subfunduszu może być lokowane w papiery wartościowe lub Instrumenty Rynku Pieniężnego wyemitowane przez jeden podmiot.
3. Fundusz, z zastrzeżeniem postanowień niniejszego ustępu i ust. 4, nie może lokować więcej niż 25% Wartości Aktywów Funduszu w:
 - 1) listy zastawne wyemitowane przez jeden bank hipoteczny w rozumieniu ustawy z dnia 29 sierpnia 1997 r. o listach zastawnych i bankach hipotecznych (Dz. U. z 2003 r. Nr 99, poz. 919, ze zm.) lub
 - 2) dłużne papiery wartościowe wyemitowane przez jedną instytucję kredytową, która podlega szczególnemu nadzorowi publicznemu mającemu na celu ochronę posiadaczy tych papierów wartościowych, pod warunkiem, że kwoty uzyskane z emisji tych papierów wartościowych są inwestowane przez emitenta w aktywa, które w całym okresie do dnia wykupu zapewniają spełnienie wszystkich świadczeń pieniężnych wynikających z tych

papierów wartościowych oraz w przypadku niewypłacalności emitenta zapewniają pierwszeństwo w odzyskaniu wszystkich świadczeń pieniężnych wynikających z tych papierów wartościowych.

4. Suma lokat w papiery wartościowe, o których mowa w ust. 3, nie może przekraczać 40% Wartości Aktywów Subfunduszu. Łączna wartość lokat w papiery wartościowe lub Instrumenty Rynku Pieniężnego wyemitowane przez ten sam bank hipoteczny, depozyty w tym podmiocie oraz wartość ryzyka kontrahenta wynikająca z transakcji, których przedmiotem są Niewystandaryzowane Instrumenty Pochodne, zawartych z tym samym bankiem, nie może przekroczyć 35% Wartości Aktywów Subfunduszu.
5. Fundusz, działając na rachunek Subfunduszu, może lokować od 5% do 10% wartości Aktywów Subfunduszu w papiery wartościowe wyemitowane przez jeden podmiot lub Instrumenty Rynku Pieniężnego, jeżeli łączna wartość takich lokat nie przekroczy 40% wartości Aktywów Subfunduszu.
6. Przepisów ust. 2 i 5 nie stosuje się do depozytów i transakcji, których przedmiotem są Niewystandaryzowane Instrumenty Pochodne, zawieranych z podmiotami podlegającymi nadzorowi właściwego organu nadzoru nad rynkiem finansowym.
7. Łączna wartość lokat w papiery wartościowe lub Instrumenty Rynku Pieniężnego wyemitowane przez jeden podmiot, depozyty w tym podmiocie oraz wartość ryzyka kontrahenta wynikająca z transakcji, których przedmiotem są Niewystandaryzowane Instrumenty Pochodne, zawartych z tym podmiotem nie może przekroczyć 20% wartości Aktywów Subfunduszu.
8. Fundusz, działając na rachunek Subfunduszu, może lokować do 35% wartości Aktywów Subfunduszu w papiery wartościowe emitowane przez Skarb Państwa, Narodowy Bank Polski, jednostkę samorządu terytorialnego, państwo członkowskie, jednostkę samorządu terytorialnego państwa członkowskiego, państwo należące do OECD lub międzynarodową instytucję finansową, której członkiem jest Rzeczpospolita Polska lub co najmniej jedno państwo członkowskie.
9. Fundusz, działając na rachunek Subfunduszu, może lokować do 35% wartości Aktywów Subfunduszu w papiery wartościowe poręczone lub gwarantowane przez podmioty, o których mowa w ust. 8 powyżej, przy czym łączna wartość lokat w papiery wartościowe lub Instrumenty Rynku Pieniężnego wyemitowane przez podmiot, którego papiery wartościowe są poręczone lub gwarantowane, depozytów w tym podmiocie oraz wartość ryzyka kontrahenta wynikająca z transakcji, których przedmiotem są Niewystandaryzowane Instrumenty Pochodne, zawartych z tym podmiotem nie może przekroczyć 35% wartości Aktywów Subfunduszu.
10. Podmioty należące do grupy kapitałowej w rozumieniu Ustawy o rachunkowości, dla której jest sporządzane skonsolidowane sprawozdanie finansowe, traktuje się, do celu stosowania limitów inwestycyjnych, jako jeden podmiot.
11. Fundusz, działając na rachunek Subfunduszu, może lokować do 20 % wartości Aktywów Subfunduszu łącznie w papiery wartościowe lub Instrumenty Rynku Pieniężnego wyemitowane przez podmioty należące do grupy kapitałowej, o której mowa w ust. 10. W przypadku, o którym mowa w zdaniu poprzednim, Fundusz, działając na rachunek Subfunduszu, nie może lokować więcej niż 10% wartości Aktywów Subfunduszu w papiery wartościowe lub Instrumenty Rynku Pieniężnego wyemitowane przez jeden podmiot należący do grupy kapitałowej.
12. Łączna wartość lokat Subfunduszu w papiery wartościowe i Instrumenty Rynku Pieniężnego, w których Fundusz, działając na rachunek Subfunduszu, ulokował ponad 5% wartości Aktywów Subfunduszu nie więcej jednak niż 10%, wyemitowane przez podmioty należące do grupy kapitałowej, oraz inne podmioty nie może przekroczyć 40% wartości Aktywów Subfunduszu.
13. Fundusz, działając na rachunek Subfunduszu, nie może lokować więcej niż 10% wartości Aktywów Subfunduszu w jednostki uczestnictwa oraz tytuły uczestnictwa emitowane przez fundusze zagraniczne lub instytucje wspólnego inwestowania mające siedzibę za granicą.
14. Fundusz, działając na rachunek Subfunduszu, nie może lokować więcej niż 20% wartości Aktywów Subfunduszu w depozyty w tym samym banku krajowym lub tej samej instytucji kredytowej.
15. Łączna wartość pożyczonych przez Fundusz papierów wartościowych wchodzących w skład lokat Subfunduszu nie może przekroczyć 30% Wartości Aktywów Netto Subfunduszu.

Art. 344. Kryteria doboru lokat

1. Fundusz, działając na rachunek Subfunduszu, inwestuje środki przede wszystkim w akcje. Aktywa Subfunduszu mogą być też inwestowane w obligacje i inne instrumenty finansowe.
2. Podstawowym kryterium doboru lokat przez Fundusz, działający na rachunek Subfunduszu jest dążenie do osiągnięcia celu inwestycyjnego Subfunduszu poprzez uzyskanie odpowiedniej stopy zwrotu z Aktywów Subfunduszu przy zachowaniu założonej płynności.
3. Lokaty Subfunduszu w akcje i inne papiery wartościowe są dokonywane przede wszystkim na podstawie analizy fundamentalnej, w szczególności w przypadku papierów o charakterze udziałowym podstawowymi kryteriami będzie określenie rynkowych i technologicznych przewag firm oraz jakości zarządzania przedsiębiorstwem.
4. W celu zapewnienia płynności środki Subfunduszu są utrzymywane na rachunkach bankowych, o niskim ryzyku niewypłacalności, oraz są lokowane w krótkoterminowe papiery wartościowe emitowane przez emitentów o minimalnym ryzyku niewypłacalności.
5. Kryteriami doboru poszczególnych kategorii lokat Subfunduszu są:
 - 1) dla akcji, praw do akcji, praw poboru, kwitów depozytowych:
 - a) prognozowane perspektywy wzrostu wyników finansowych emitenta;
 - b) ryzyko działalności emitenta;
 - c) prognozowana stopa zwrotu z papieru wartościowego w porównaniu z innymi podobnymi papierami wartościowymi lub w porównaniu do stopy zwrotu z indeksu giełdowego;
 - d) ocena aktualnej i prognozowanej sytuacji branż i sektorów gospodarki, w której działa emitent.
 - 2) dla dłużnych papierów wartościowych, Instrumentów Rynku Pieniężnego, listów zastawnych:
 - a) w przypadku inwestycji w skarbowe instrumenty dłużne:
 - kształtowanie się struktury czasowej rentowności (kształt krzywej rentowności),
 - prognozowane zmiany rentowności dla poszczególnych okresów zapadalności (zmiany kształtu krzywej rentowności),
 - ryzyko niewypłacalności kraju,
 - podstawowe dane makroekonomiczne dla danego kraju między innymi takie jak: wzrost (spadek) Produktu Krajowego Brutto, wskaźniki wzrostu cen, poziom deficytu (nadwyżki) budżetowego, saldo rachunku obrotów bieżących oraz bilansu handlowego, stopa bezrobocia;
 - b) w przypadku inwestycji w komunalne instrumenty dłużne, dodatkowo pod uwagę brane są:
 - prognozowana sytuacja budżetowa emitenta,
 - poziom zadłużenia w stosunku do przychodów,
 - ustanowione zabezpieczenia;
 - c) w przypadku inwestycji w komercyjne instrumenty dłużne pod uwagę brane są między innymi następujące parametry:
 - wynik finansowy na poziomie netto, brutto oraz EBITDA,

- zadłużenie w stosunku do aktywów jak i kapitałów własnych,
- struktura zadłużenia,
- wskaźniki płynności,
- ustanowione zabezpieczenia;

3) dla depozytów:

- a) oprocentowanie depozytów,
- b) wiarygodność banku;

4) dla jednostek uczestnictwa, certyfikatów inwestycyjnych i tytułów uczestnictwa:

- a) perspektywy rynków na których aktywa lokuje dany fundusz inwestycyjny, fundusz zagraniczny lub instytucja wspólnego inwestowania,
- b) możliwość efektywniejszej dywersyfikacji lokat dokonywanych przez Fundusz na rzecz Subfunduszu,
- c) możliwość efektywniejszej realizacji celu inwestycyjnego Subfunduszu,
- d) adekwatność polityki inwestycyjnej funduszu inwestycyjnego, funduszu zagranicznego lub instytucji wspólnego inwestowania do polityki inwestycyjnej prowadzonej na rzecz Subfunduszu.

Art. 345. Pożyczki i kredyty

Fundusz działający na rachunek Subfunduszu, może zaciągać, wyłącznie w bankach krajowych lub instytucjach kredytowych, pożyczki i kredyty, o terminie spłaty do roku, w łącznej wysokości nie przekraczającej 10% Wartości Aktywów Netto Subfunduszu w chwili zawarcia umowy pożyczki lub kredytu.

Art. 346. Wysokość minimalnych wpłat tytułem nabycia Jednostek Uczestnictwa Subfunduszu

1. Pierwsza i każda następna wpłata środków pieniężnych na nabycie Jednostek Uczestnictwa Subfunduszu powinna wynosić nie mniej niż 100 złotych, każda następna wpłata Uczestnika Funduszu – nie mniej niż 100 złotych. Fundusz może określić niższą pierwszą i kolejną minimalną wpłatę, nie niższą jednak niż 20 złotych, a osoby uczestniczące w pracowniczych programach emerytalnych, Uczestników IKE lub Uczestników IKZE lub Specjalistycznych Planach Inwestycyjnych Fundusz może zwolnić z obowiązku dokonania minimalnej wpłaty.
2. W przypadku gromadzenia oszczędności na IKE minimalna wysokość pierwszej wpłaty wynosi 3.000 złotych, przy czym Umowa o prowadzenie IKE może przewidywać niższą minimalną wysokość pierwszej wpłaty. W przypadku gromadzenia oszczędności na IKZE minimalna wysokość pierwszej wpłaty wynosi 3.000 złotych, przy czym Umowa o prowadzenie IKZE może przewidywać niższą minimalną wysokość pierwszej wpłaty.
3. Wpłaty i wypłaty środków pieniężnych w związku ze zbywaniem i odkupywaniem Jednostek Uczestnictwa dokonywane są w złotych.

Art. 347. Maksymalne wysokości opłat

1. Wysokość opłaty manipulacyjnej pobieranej przy zbywaniu Jednostek Uczestnictwa kategorii A Subfunduszu nie może przekroczyć 5% środków wpłacanych na nabycie Jednostek Uczestnictwa. Wysokość stawki opłaty manipulacyjnej może być zależna od wartości środków wpłacanych w celu nabycia Jednostek Uczestnictwa i

wartości Jednostek Uczestnictwa należących już do Uczestnika oraz od sposobu dokonania wpłaty na nabycie Jednostek Uczestnictwa. Przy zbywaniu Jednostek Uczestnictwa Subfunduszu innych kategorii niż wskazana powyżej nie są pobierane opłaty manipulacyjne.

2. Z zastrzeżeniem art. 27 ust. 4 Statutu, opłata za otwarcie Subrejstru ustalana jest przez Towarzystwo i nie może być wyższa niż 1.000 złotych.
3. Wysokość opłaty manipulacyjnej pobieranej przy odkupywaniu Jednostek Uczestnictwa Subfunduszu kategorii A nie może przekroczyć 5% wypłacanych środków przez Uczestnika w wyniku odkupienia Jednostek Uczestnictwa. Przy odkupywaniu Jednostek Uczestnictwa Subfunduszu innych kategorii niż wskazana powyżej nie są pobierane opłaty manipulacyjne

Art. 348. Pokrywanie kosztów Subfunduszu

1. Z zastrzeżeniem postanowień ust. 5 Subfundusz pokrywa ze swoich środków następujące koszty związane z funkcjonowaniem Subfunduszu:
 - 1) wynagrodzenie Towarzystwa za zarządzanie Subfunduszem,
 - 2) koszty prowizji i opłat maklerskich związanych z transakcjami instrumentami finansowymi i prawami majątkowymi,
 - 3) koszty odsetek od zaciągniętych kredytów i pożyczek Subfunduszu,
 - 4) koszty opłat sądowych,
 - 5) koszty podatków oraz innych obciążeń wymaganych przez właściwe organy państwowe i samorządowe w związku z działalnością Subfunduszu,
 - 6) kosztów opłat na rzecz Depozytariusza z tytułu pełnienia funkcji depozytariusza, z tytułu kosztów opłat i prowizji bankowych, w tym prowizji i opłat za przechowywanie papierów wartościowych, za prowadzenie rachunków bankowych oraz z tytułu innych kosztów usług Depozytariusza ponoszonych przez Subfundusz, takich jak koszty prowadzenia rejestru Aktywów Subfunduszu, weryfikacji wyceny,
 - 7) koszty prowadzenia ksiąg rachunkowych, w tym koszty licencji na oprogramowanie służące do wyceny Aktywów Subfunduszu, koszty wynagrodzenia za wycenę Aktywów Subfunduszu oraz ustalanie Wartości Aktywów Netto i Wartości Aktywów Netto na Jednostkę Uczestnictwa,
 - 8) koszty przeprowadzania badań i przeglądu sprawozdań finansowych Subfunduszu,
 - 9) koszty ogłoszeń i publikacji obowiązkowych Subfunduszu, wynikających z obowiązujących przepisów prawa oraz Statutu,
 - 10) koszty zmian Statutu obejmujące: koszty obsługi prawnej bezpośrednio związanej ze zmianami statutu, w tym koszty notarialne,
 - 11) koszty wynagrodzenia podmiotów zewnętrznych, innych niż Towarzystwo, związane z inwestycjami w kategorii lokat określone w art. 342 ust. 2 Statutu, świadczących, na rzecz Subfunduszu następujące usługi: usługi obsługi prawnej, usługi doradztwa podatkowego i księgowego, w tym wyceny składników portfela,
 - 12) koszty usług Agenta Transferowego
 - 13) koszt likwidacji Subfunduszu, w tym koszt wynagrodzenia likwidatora,
 - 14) koszt likwidacji Funduszu, w tym koszt wynagrodzenia likwidatora.
2. Koszty, o których mowa w ust. 1 pkt 2), 3), 4) i 5) są kosztami nielimitowanymi Subfunduszu i są pokrywane bezpośrednio przez Subfundusz lub zwracane Towarzystwu, o ile zostały poniesione przez Towarzystwo.

3. Koszty, o których mowa w ust. 1 pkt 1), 6) – 13) należą do kosztów limitowanych Subfunduszu i są pokrywane przez Subfundusz lub zwracane Towarzystwu, o ile zostały poniesione przez Towarzystwo:
 - 1) w przypadku kosztów, o których mowa w ust. 1 pkt 1) – do wysokości określonych w art. 349 Statutu;
 - 2) w przypadku kosztów, o których mowa w ust. 1 pkt 6) – do wysokości 36.000 zł rocznie za weryfikację wyceny Aktywów Subfunduszu, do wysokości 0,3 % Wartości Aktywów Netto Subfunduszu rocznie, za prowadzenie rejestru aktywów oraz z tytułu innych kosztów wymienionych w ust. 1 pkt 6);
 - 3) w przypadku kosztów, o których mowa w ust. 1 pkt 7) - do wysokości 0,2 % Wartości Aktywów Netto Subfunduszu rocznie;
 - 4) w przypadku kosztów, o których mowa w ust. 1 pkt 8) - do wysokości 0,2 % Wartości Aktywów Netto Subfunduszu rocznie;
 - 5) w przypadku kosztów, o których mowa w ust. 1 pkt 9) - do wysokości 0,1 % Wartości Aktywów Netto Subfunduszu rocznie;
 - 6) w przypadku kosztów, o których mowa w ust. 1 pkt 10) - do wysokości 0,04 % Wartości Aktywów Netto Subfunduszu rocznie;
 - 7) w przypadku kosztów, o których mowa w ust. 1 pkt 11) - do wysokości 100.000 zł rocznie;
 - 8) w przypadku kosztów, o których mowa w ust. 1 pkt 12) - do wysokości 0,2 % Wartości Aktywów Netto Subfunduszu rocznie;
 - 9) w przypadku kosztów, o których mowa w ust. 1 pkt 13), do wysokości 0,2% Wartości Aktywów Netto Subfunduszu, nie mniej niż 100.000 zł;

z zastrzeżeniem, że koszty określone w ust. 1 pkt 6) - 12) mogą być pokrywane przez Subfundusz do wysokości 1% Wartości Aktywów Netto w skali roku; koszty powyżej tego progu oraz powyżej limitów wskazanych w pkt 1) – 9) pokrywane są przez Towarzystwo.
4. Sposób obliczania kosztów, o których mowa w ust. 1 pkt 2) - 13) oraz terminy ich ponoszenia (w tym terminy, w których najwcześniej może nastąpić ich pokrycie) określają:
 - 1) umowy, na podstawie których Subfundusz zobowiązany jest do ponoszenia kosztów wskazanych w ust. 1 pkt 2) – 3), 6) – 8) i 10) – 13);
 - 2) przepisy prawa lub decyzje organów państwowych i samorządowych, na podstawie których Subfundusz jest zobowiązany do ponoszenia kosztów wskazanych w ust. 1 pkt 4), 5) i 9).
5. Towarzystwo, na podstawie uchwały zarządu, może zdecydować o pokryciu, w danym okresie, części lub całości kosztów, o których mowa w ust. 1 pkt 2) - 13), jak również o obniżeniu łącznego limitu kosztów określonych w ust. 3 oraz wybranych lub wszystkich kategorii kosztów określonych w ust. 3.
6. Wskazane w ust. 3 limity kosztów nie uwzględniają podatku VAT i w przypadku gdy usługi, których dotyczą te koszty obciążone są podatkiem VAT wówczas wskazane w ust. 3 limity kosztów zostaną powiększone o podatek VAT.
7. Koszty, o których mowa w ust. 1, pokrywane są przez Subfundusz w takim zakresie w jakim dotyczą proporcjonalnie składników Aktywów Subfunduszu, chyba że koszty te związane są wyłącznie z funkcjonowaniem Subfunduszu, wówczas pokrywa je w całości Subfundusz.
8. Jeżeli obowiązek pokrycia kosztów, o których mowa w ust. 1 obciąża kilka Subfunduszy łącznie i nie można ustalić części, która obciąża Subfundusz, partycypację Subfunduszu w tych kosztach oblicza się na podstawie stosunku Wartości Aktywów Netto Subfunduszu do sumy Wartości Aktywów Netto wszystkich Subfunduszy, na których ciąży obowiązek pokrycia tych kosztów.

9. Jeżeli obowiązek pokrycia kosztów, o których mowa w ust. 1 obciąża Fundusz w całości i nie można ustalić części, która obciąża Subfundusz, partycypację Subfunduszu w tych kosztach oblicza się na podstawie stosunku Wartości Aktywów Netto tego Subfunduszu do Wartości Aktywów Netto Funduszu.
10. Na potrzeby dokonywania obliczeń, o których mowa powyżej Wartość Aktywów Netto Funduszu, Wartość Aktywów Netto Subfunduszu i innych Subfunduszy, ustalana jest w Dniu Wyceny poprzedzającym dzień, w którym nastąpiło ujęcie w księgach rachunkowych Funduszu kosztów, o których mowa w ust. 1 powyżej.
11. Wynagrodzenie likwidatora Funduszu stanowi koszt Subfunduszu – w wysokości ustalonej na podstawie stosunku Wartości Aktywów Netto Subfunduszu do Wartości Aktywów Netto Funduszu. Wynagrodzenie likwidatora Funduszu nie będzie wyższe niż wynagrodzenie Towarzystwa za zarządzanie Subfunduszem. Inne niż wynagrodzenie likwidatora koszty likwidacji Funduszu, takie jak w szczególności koszty badania sprawozdań finansowych Funduszu, koszty postępowań sądowych, koszty zbywania Aktywów Funduszu (to jest koszty ponoszone na rzecz podmiotów (organizacji), z których pośredniczenia w zbywaniu Aktywów Fundusz korzysta na mocy przepisów prawa lub innych regulacji których stroną jest Fundusz - w szczególności koszty prowizji maklerskich oraz prowizji i opłat za prowadzenie rachunków bankowych i rachunków papierów wartościowych), koszty ogłoszeń stanowią koszty nielimitowane Subfunduszu i będą pokrywane zgodnie z zasadami określonymi w ust. 7 - 10 powyżej.

Art. 349. Wynagrodzenie Towarzystwa za zarządzanie Subfunduszem

1. Towarzystwo jest uprawnione do pobierania wynagrodzenia za zarządzanie Subfunduszem, na które to wynagrodzenie składa się:
 - 1) wynagrodzenie stałe za zarządzanie w wysokości do:
 - a) w przypadku Jednostek Uczestnictwa kategorii A: 2% rocznie, z którego nie więcej niż 2% przeznaczane jest na pokrycie kosztów działalności Subfunduszu, o których mowa w art. 348 ust. 1 pkt 2-13 Statutu, naliczane i wypłacane zgodnie z zasadami określonymi w ust. 3 poniżej. W przypadku jeżeli koszty działalności Subfunduszu, o których mowa w art. 348 ust. 1 pkt 2-13 Statutu przekroczą 2%, Towarzystwo pokrywa je ze środków własnych,
 - b) w przypadku Jednostek Uczestnictwa kategorii H: 2% rocznie,
 - 2) wynagrodzenie zmienne za zarządzanie uzależnione od wyników zarządzania Subfunduszem, naliczane i wypłacane zgodnie z zasadami określonymi w ust. 4 poniżej.
2. Koszty działalności Subfunduszu, o których mowa w art. 348 ust. 1 pkt 2-13 Statutu, w zakresie, w którym nie są pokrywane zgodnie z ust. 1 pkt 1 przez Towarzystwo z wynagrodzenia stałego za zarządzanie, pokrywane są przez Towarzystwo ze środków własnych.
3. Wynagrodzenie naliczane jest w każdym Dniu Wyceny i za każdy dzień roku liczonego jako 365 lub 366 dni w przypadku gdy rok kalendarzowy ma 366 dni, od średniej Wartości Aktywów Netto Subfunduszu przypadającej na daną kategorię Jednostek Uczestnictwa z poprzedniego Dnia Wyceny.
4. Towarzystwo będzie pobierało wynagrodzenie zmienne za zarządzanie w odniesieniu do Jednostek Uczestnictwa kategorii A i H, w przypadku gdy uzyskana stopa zwrotu Subfunduszu zarządzanego przez Towarzystwo będzie dodatnia.
 - 1) Przyjmuje się, że stopa zwrotu Subfunduszu zarządzanego przez Towarzystwo w okresie rozliczeniowym jest dodatnia w przypadku spełnienia poniższego warunku:

$W(\text{NAV}) > 0$

- gdzie:

$W(\text{NAV})$ – procentowa zmiana Wartości Aktywów Netto Subfunduszu na Jednostkę Uczestnictwa danej kategorii w bieżącym okresie rozliczeniowym obliczana jako:

$W(\text{NAV}) = \text{NAV1}/\text{NAV0}-1$, gdzie:

NAV1 - wartość Aktywów Netto Subfunduszu na Jednostkę Uczestnictwa danej kategorii w ostatnim Dniu Wyceny bieżącego okresu rozliczeniowego

NAV0 - Wartość Aktywów Netto Subfunduszu na Jednostkę Uczestnictwa danej kategorii w ostatnim Dniu Wyceny poprzedniego okresu rozliczeniowego lub jeżeli obecny okres rozliczeniowy jest pierwszym okresem rozliczeniowym subfunduszu Wartość Aktywów Netto Subfunduszu na Jednostkę Uczestnictwa danej kategorii w pierwszym Dniu Wyceny.

- 2) Okresami rozliczeniowymi są okresy roczne (rok kalendarzowy) z zastrzeżeniem, że pierwszy okres rozliczeniowy będzie liczony począwszy od pierwszego Dnia Wyceny do końca roku kalendarzowego, w którym nastąpił pierwszy Dzień Wyceny.
- 3) Rezerwa na wynagrodzenie zmienne tworzona jest w każdym Dniu Wyceny i ustalana jest zgodnie z poniższym wzorem, z zastrzeżeniem pkt. 4-5):

$$R(i) = \text{PF}(i) - \text{PF}(i-1)$$

Jeżeli $W(\text{NAV}(i-1)) > 0$ to wtedy $\text{PF}(i) = 0,30 * (W(\text{NAV}(i-1))) * A(\text{NAV}(i-1))$

gdzie:

$\text{PF}(i)$ – wysokość rezerwy na wynagrodzenie zmienne za zarządzanie narastająco w i -tym Dniu Wyceny, gdzie $\text{PF}(1) = 0$,

$R(i)$ – wysokość rezerwy na wynagrodzenie zmienne za zarządzanie tworzona w i -tym Dniu Wyceny

$W(\text{NAV}(i-1))$ – procentowa zmiana Wartości Aktywów Netto Subfunduszu na Jednostkę Uczestnictwa w bieżącym okresie rozliczeniowym obliczana jako: $W(\text{NAV}(i-1)) = \text{NAV}(i-1)/\text{NAV0}-1$, gdzie:

$\text{NAV}(i-1)$ - wartość Aktywów Netto Subfunduszu na Jednostkę Uczestnictwa w poprzednim Dniu Wyceny .

NAV0 - Wartość Aktywów Netto Subfunduszu na Jednostkę Uczestnictwa w ostatnim Dniu Wyceny poprzedniego okresu rozliczeniowego lub jeżeli obecny okres rozliczeniowy jest pierwszym okresem rozliczeniowym Subfunduszu Wartość Aktywów Netto Subfunduszu na Jednostkę Uczestnictwa w pierwszym Dniu Wyceny.

$A(\text{NAV}(i-1))$ – Średnia Arytmetyczna Wartość Aktywów Netto Subfunduszu za okres od pierwszego dnia okresu rozliczeniowego do dnia $i-1$.

- 4) Rezerwa na wynagrodzenie zmienne tworzona w pierwszym Dniu Wyceny okresu rozliczeniowego odnosi się do poprzedniego okresu rozliczeniowego.
 - 5) W sytuacji, w której $W(\text{NAV}(i-1)) < 0$, wtedy $\text{PF}(i) = 0$. Rezerwa rozwiązywana jest w całości.
 - 6) Wynagrodzenie zmienne pobierane jest w wysokości równej rezerwie na wynagrodzenie zmienne za ostatni dzień kalendarzowy przypadający w okresie rozliczeniowym utworzonej w pierwszym Dniu Wyceny kolejnego okresu rozliczeniowego i wypłacane Towarzystwu w terminie 15 dni od zakończenia tego okresu.
5. Towarzystwo może postanowić o nie pobieraniu lub pobieraniu części wynagrodzenia, o którym mowa w ust. 1 pkt 1 i pkt 2).

Rozdział XLVIII. Akcje: 11

Art. 350. Cel inwestycyjny Akcje: 11

1. Celem inwestycyjnym Subfunduszu jest długoterminowy wzrost wartości Aktywów Subfunduszu w wyniku wzrostu wartości lokat.
2. Subfundusz nie gwarantuje osiągnięcia celu inwestycyjnego.

Art. 351. Rodzaje lokat dokonywanych przez Akcje: 11

1. Fundusz lokując Aktywa Subfunduszu przestrzega zasad i ograniczeń wynikających ze Statutu i Ustawy.
2. Fundusz lokuje Aktywa Subfunduszu w następujące kategorie lokat:
 - 1) akcje, warranty subskrypcyjne, prawa do akcji, prawa poboru, kwity depozytowe, certyfikaty inwestycyjne, na zasadach określonych w ust. 3,
 - 2) listy zastawne, dłużne papiery wartościowe oraz Instrumenty Rynku Pieniężnego na zasadach określonych w ust. 3,
 - 3) jednostki uczestnictwa oraz tytuły uczestnictwa emitowane przez fundusze zagraniczne lub instytucje wspólnego inwestowania mające siedzibę za granicą, na zasadach określonych w ust. 9,
 - 4) depozyty bankowe, na zasadach określonych w ust. 10.
3. Dokonując lokat w kategorii lokat, o których mowa w ust. 2 pkt 1) i 2), Fundusz lokuje Aktywa Subfunduszu w:
 - 1) papiery wartościowe emitowane, poręczone lub gwarantowane przez Skarb Państwa lub Narodowy Bank Polski, papiery wartościowe i Instrumenty Rynku Pieniężnego dopuszczone do obrotu na rynku regulowanym na terytorium Rzeczypospolitej Polskiej lub w państwie członkowskim lub na rynku zorganizowanym niebędącym rynkiem regulowanym w Rzeczypospolitej Polskiej lub innym państwie członkowskim, na następujących rynkach zorganizowanych w państwach należących do OECD innych niż Rzeczypospolita Polska i państwo członkowskie: Australian Securities Exchange, Canadian National Stock Exchange, Tokyo Stock Exchange, Osaka Securities Exchange, Korea Exchange, Mexican Stock Exchange, New Zealand Exchange, Oslo Stock Exchange, SIX Swiss Exchange, Borsa Istanbul, New York Stock Exchange, Nasdaq (NASDAQ), NYSE MKT LLC oraz CBOT (Chicago Board of Trade),
 - 1a) papiery wartościowe i Instrumenty Rynku Pieniężnego dopuszczone do obrotu na rynku zorganizowanym London Stock Exchange (LSE) – od dnia następującego po dniu, w którym upłynął okres przejściowy, o którym mowa w art. 1 ustawy z dnia 19 lipca 2019 r. o okresie przejściowym, o którym mowa w Umowie o wystąpieniu Zjednoczonego Królestwa Wielkiej Brytanii i Irlandii Północnej z Unii Europejskiej i Europejskiej Wspólnoty Energii Atomowej (Dz. U. z 2019 r. poz. 1516),
 - 2) papiery wartościowe i Instrumenty Rynku Pieniężnego będące przedmiotem oferty publicznej, jeżeli warunki emisji lub pierwszej oferty publicznej zakładają złożenie wniosku o dopuszczenie do obrotu na rynku regulowanym na terytorium Rzeczypospolitej Polskiej lub w państwie członkowskim, lub na rynkach zorganizowanych, o których mowa w pkt 1), w państwach należących do OECD, oraz gdy dopuszczenie do tego obrotu jest zapewnione w okresie nie dłuższym niż rok od dnia, w którym po raz pierwszy nastąpi zaoferowanie tych papierów lub instrumentów,
 - 3) Instrumenty Rynku Pieniężnego inne niż określone w pkt 1) i 2), spełniające wymogi, o których mowa w art. 93 ust. 1 pkt 4) Ustawy lub których emitent spełnia te wymogi,
 - 4) papiery wartościowe i Instrumenty Rynku Pieniężnego, inne niż określone w pkt 1) – 3), z tym że łączna wartość tych lokat nie może przewyższyć 10% wartości Aktywów Subfunduszu.
4. Z zastrzeżeniem ust. 5, Fundusz, na rachunek Subfunduszu może zawierać umowy mające za przedmiot następujące rodzaje Instrumentów Pochodnych, w tym Niewystandaryzowanych Instrumentów Pochodnych,

zarówno w celu ograniczenia ryzyka inwestycyjnego jak i w celu zapewnienia sprawnego zarządzania portfelem inwestycyjnym:

- 1) kontrakty terminowe gdzie instrumentem bazowym może być indeks giełdowy, papiery wartościowe, Instrumenty Rynku Pieniężnego, kursy walut, stopa procentowa,
 - 2) opcje gdzie instrumentem bazowym może być indeks giełdowy, papiery wartościowe, Instrumenty Rynku Pieniężnego, kursy walut, stopa procentowa,
 - 3) transakcje wymiany walut, papierów wartościowych, Instrumentów Rynku Pieniężnego i indeksów giełdowych.
5. Fundusz, działając na rachunek Subfunduszu, przy zawieraniu umów mających za przedmiot Instrumenty Pochodne kieruje się następującymi kryteriami:
- 1) płynności,
 - 2) ceny,
 - 3) dostępności,
 - 4) zgodności ze strategią i celem inwestycyjnym,
 - 5) dopasowanie charakterystyki Instrumentu Pochodnego do polityki inwestycyjnej oraz instrumentów finansowych znajdujących się w portfelu inwestycyjnym Subfunduszu.
6. Instrumenty, o których mowa w ust. 4 mogą być wykorzystane z uwzględnieniem celu inwestycyjnego Subfunduszu w następujących sytuacjach i dla osiągnięcia poniższych celów:
- 1) jeśli na podstawie analizy rynku lub z powodu istotnych wydarzeń gospodarczych według oceny zarządzającego istnieje znaczące ryzyko wzrostu wartości papierów wartościowych – w celu zabezpieczenia ceny nabycia papierów wartościowych,
 - 2) jeśli na podstawie analizy rynku lub z powodu istotnych wydarzeń gospodarczych według oceny zarządzającego istnieje znaczące ryzyko spadku wartości inwestycji w wyniku spadku kursu waluty, w której dokonywane są inwestycje – w celu ograniczenia tego ryzyka,
 - 3) jeśli koszt nabycia i utrzymywania Instrumentu Pochodnego jest niższy niż koszt nabycia i utrzymania instrumentu bazowego.
7. Fundusz, działając na rachunek Subfunduszu, może zawierać transakcje, których przedmiotem są Instrumenty Pochodne, w tym Niewystandaryzowane Instrumenty Pochodne, pod warunkiem, że:
- 1) takie Instrumenty Pochodne, za wyjątkiem Niewystandaryzowanych Instrumentów Pochodnych są przedmiotem obrotu na rynku regulowanym w Rzeczypospolitej Polskiej lub państwie członkowskim lub na rynkach zorganizowanych, o których mowa w ust. 3 pkt 1) w państwach należących do OECD lub na rynku zorganizowanym, o którym mowa w ust. 3 pkt 1a) – od dnia wskazanego w tym postanowieniu,
 - 2) utrzymuje taką część Aktywów, która pozwala na realizację transakcji. Aktywa te obejmują w szczególności papiery wartościowe, Instrumenty Rynku Pieniężnego i inne prawa majątkowe – w przypadku, gdy transakcja przewiduje fizyczną dostawę tych papierów wartościowych, Instrumentów Rynku Pieniężnego lub innych praw majątkowych albo środki pieniężne lub płynne papiery wartościowe – w przypadku, gdy transakcja przewiduje rozliczenie pieniężne.
8. Fundusz, działając na rachunek Subfunduszu, może zawierać umowy, których przedmiotem są Niewystandaryzowane Instrumenty Pochodne, pod warunkiem, że:
- 1) stroną transakcji jest podmiot z siedzibą w Rzeczypospolitej Polskiej, państwie członkowskim lub państwie należącym do OECD innym niż państwo członkowskie, podlegający nadzorowi właściwego organu nadzoru nad rynkiem finansowym lub kapitałowym w tym państwie,

- 2) instrumenty te podlegają codziennie możliwej do zweryfikowania wycenie według wartości godziwej,
 - 3) instrumenty te mogą zostać w dowolnym czasie sprzedane lub pozycja w nich zajęta może być w dowolnym czasie zlikwidowana lub zamknięta przez transakcję równoważącą,
 - 4) bazę dla tych instrumentów stanowią:
 - a) indeksy giełdowe,
 - b) dłużne papiery wartościowe lub Instrumenty Rynku Pieniężnego,
 - c) kursy walut – w związku z dokonywaniem lokat na zagranicznych rynkach regulowanych lub zorganizowanych,
 - d) stopy procentowe – w związku z dokonywaniem lokat w depozyty, dłużne papiery wartościowe, Instrumenty Rynku Pieniężnego i w związku z Aktywami utrzymywanymi na zaspokojenie bieżących zobowiązań Subfunduszu.
9. Fundusz, działając na rachunek Subfunduszu, może nabywać:
- 1) jednostki uczestnictwa innych funduszy inwestycyjnych otwartych mających siedzibę na terytorium Rzeczypospolitej Polskiej,
 - 2) tytuły uczestnictwa emitowane przez fundusze zagraniczne,
 - 3) tytuły uczestnictwa emitowane przez instytucje wspólnego inwestowania mające siedzibę za granicą, jeżeli:
 - a) instytucje te oferują publicznie tytuły uczestnictwa i umarzają je na żądanie uczestnika,
 - b) instytucje te podlegają nadzorowi właściwego organu nadzoru nad rynkiem finansowym lub kapitałowym państwa członkowskiego lub państwa należącego do OECD oraz zapewniona jest, na zasadzie wzajemności, współpraca Komisji z tym organem,
 - c) ochrona posiadaczy tytułów uczestnictwa tych instytucji jest taka sama jak posiadaczy jednostek uczestnictwa funduszy inwestycyjnych otwartych, w szczególności instytucje te stosują ograniczenia inwestycyjne co najmniej takie, jak określone w Rozdziale 1 Działu V Ustawy,
 - d) instytucje te są obowiązane do sporządzania rocznych i półrocznych sprawozdań finansowych
– pod warunkiem, że nie więcej niż 10% wartości aktywów tych funduszy inwestycyjnych otwartych, funduszy zagranicznych lub instytucji może być, zgodnie z ich statutem lub regulaminem, zainwestowana łącznie w jednostki uczestnictwa innych funduszy inwestycyjnych otwartych oraz tytuły uczestnictwa innych funduszy zagranicznych i instytucji wspólnego inwestowania.
10. Fundusz, działając na rachunek Subfunduszu, może lokować swoje Aktywa w depozyty w bankach krajowych, instytucjach kredytowych, a także za zgodą Komisji w bankach zagranicznych, o terminie zapadalności nie dłuższym niż rok płatne na każde żądanie lub, które można wycofać przed terminem zapadalności.
11. Fundusz, działając na rachunek Subfunduszu, może udzielać innym podmiotom pożyczek, których przedmiotem są zdematerializowane papiery wartościowe, na zasadach określonych w Ustawie.
12. Fundusz utrzymuje, wyłącznie w zakresie niezbędnym do zaspokojenia zobowiązań Subfunduszu, część Aktywów Subfunduszu na rachunkach bankowych.
13. Fundusz, działając na rachunek Subfunduszu, może lokować swoje Aktywa w certyfikaty inwestycyjne wyłącznie tych funduszy inwestycyjnych zamkniętych, których dominującym przedmiotem lokat są akcje.

Art. 352. Zasady dywersyfikacji lokat i inne ograniczenia inwestycyjne

1. Subfundusz jest subfunduszem typu akcyjnego, w którym środki pieniężne Uczestników będą lokowane w kategorii lokat określone w art. 351 ust. 2 Statutu, przede wszystkim w akcje z indeksu mWIG 40, które będą stanowić co najmniej 60% Aktywów Subfunduszu. W pozostałej części Fundusz, działając na rachunek Subfunduszu, może inwestować Aktywa Subfunduszu w inne kategorie lokat wymienione w art. 351 ust. 2 Statutu.
2. Z zastrzeżeniem ustępów poniższych, do 5% wartości Aktywów Subfunduszu może być lokowane w papiery wartościowe lub Instrumenty Rynku Pieniężnego wyemitowane przez jeden podmiot.
3. Fundusz, z zastrzeżeniem postanowień niniejszego ustępu i ust. 4, nie może lokować więcej niż 25% Wartości Aktywów Funduszu w:
 - 1) listy zastawne wyemitowane przez jeden bank hipoteczny w rozumieniu ustawy z dnia 29 sierpnia 1997 r. o listach zastawnych i bankach hipotecznych (Dz. U. z 2003 r. Nr 99, poz. 919, ze zm.) lub
 - 2) dłużne papiery wartościowe wyemitowane przez jedną instytucję kredytową, która podlega szczególnemu nadzorowi publicznemu mającemu na celu ochronę posiadaczy tych papierów wartościowych, pod warunkiem, że kwoty uzyskane z emisji tych papierów wartościowych są inwestowane przez emitenta w aktywa, które w całym okresie do dnia wykupu zapewniają spełnienie wszystkich świadczeń pieniężnych wynikających z tych papierów wartościowych oraz w przypadku niewypłacalności emitenta zapewniają pierwszeństwo w odzyskaniu wszystkich świadczeń pieniężnych wynikających z tych papierów wartościowych.
4. Suma lokat w papiery wartościowe, o których mowa w ust. 3, nie może przekraczać 40% Wartości Aktywów Subfunduszu. Łączna wartość lokat w papiery wartościowe lub Instrumenty Rynku Pieniężnego wyemitowane przez ten sam bank hipoteczny, depozyty w tym podmiocie oraz wartość ryzyka kontrahenta wynikająca z transakcji, których przedmiotem są Niewystandaryzowane Instrumenty Pochodne, zawartych z tym samym bankiem, nie może przekroczyć 35% Wartości Aktywów Subfunduszu.
5. Fundusz, działając na rachunek Subfunduszu, może lokować od 5% do 10% wartości Aktywów Subfunduszu w papiery wartościowe wyemitowane przez jeden podmiot lub Instrumenty Rynku Pieniężnego, jeżeli łączna wartość takich lokat nie przekroczy 40% wartości Aktywów Subfunduszu.
6. Przepisów ust. 2 i 5 nie stosuje się do depozytów i transakcji, których przedmiotem są Niewystandaryzowane Instrumenty Pochodne, zawieranych z podmiotami podlegającymi nadzorowi właściwego organu nadzoru nad rynkiem finansowym.
7. Łączna wartość lokat w papiery wartościowe lub Instrumenty Rynku Pieniężnego wyemitowane przez jeden podmiot, depozyty w tym podmiocie oraz wartość ryzyka kontrahenta wynikająca z transakcji, których przedmiotem są Niewystandaryzowane Instrumenty Pochodne, zawartych z tym podmiotem nie może przekroczyć 20% wartości Aktywów Subfunduszu.
8. Fundusz, działając na rachunek Subfunduszu, może lokować do 35% wartości Aktywów Subfunduszu w papiery wartościowe emitowane przez Skarb Państwa, Narodowy Bank Polski, jednostkę samorządu terytorialnego, państwo członkowskie, jednostkę samorządu terytorialnego państwa członkowskiego, państwo należące do OECD lub międzynarodową instytucję finansową, której członkiem jest Rzeczpospolita Polska lub co najmniej jedno państwo członkowskie.
9. Fundusz, działając na rachunek Subfunduszu, może lokować do 35% wartości Aktywów Subfunduszu w papiery wartościowe poręczone lub gwarantowane przez podmioty, o których mowa w ust. 8 powyżej, przy czym łączna wartość lokat w papiery wartościowe lub Instrumenty Rynku Pieniężnego wyemitowane przez podmiot, którego papiery wartościowe są poręczone lub gwarantowane, depozytów w tym podmiocie oraz wartość ryzyka kontrahenta wynikająca z transakcji, których przedmiotem są Niewystandaryzowane Instrumenty Pochodne, zawartych z tym podmiotem nie może przekroczyć 35% wartości Aktywów Subfunduszu.
10. Podmioty należące do grupy kapitałowej w rozumieniu Ustawy o rachunkowości, dla której jest sporządzane skonsolidowane sprawozdanie finansowe, traktuje się, do celu stosowania limitów inwestycyjnych, jako jeden podmiot.

11. Fundusz, działając na rachunek Subfunduszu, może lokować do 20 % wartości Aktywów Subfunduszu łącznie w papiery wartościowe lub Instrumenty Rynku Pieniężnego wyemitowane przez podmioty należące do grupy kapitałowej, o której mowa w ust. 10. W przypadku, o którym mowa w zdaniu poprzednim, Fundusz, działając na rachunek Subfunduszu, nie może lokować więcej niż 10% wartości Aktywów Subfunduszu w papiery wartościowe lub Instrumenty Rynku Pieniężnego wyemitowane przez jeden podmiot należący do grupy kapitałowej.
12. Łączna wartość lokat Subfunduszu w papiery wartościowe i Instrumenty Rynku Pieniężnego, w których Fundusz, działając na rachunek Subfunduszu, ulokował ponad 5% wartości Aktywów Subfunduszu nie więcej jednak niż 10%, wyemitowane przez podmioty należące do grupy kapitałowej, oraz inne podmioty nie może przekroczyć 40% wartości Aktywów Subfunduszu.
13. Fundusz, działając na rachunek Subfunduszu, nie może lokować więcej niż 10% wartości Aktywów Subfunduszu w jednostki uczestnictwa oraz tytuły uczestnictwa emitowane przez fundusze zagraniczne lub instytucje wspólnego inwestowania mające siedzibę za granicą.
14. Fundusz, działając na rachunek Subfunduszu, nie może lokować więcej niż 20% wartości Aktywów Subfunduszu w depozyty w tym samym banku krajowym lub tej samej instytucji kredytowej.
15. Łączna wartość pożyczonych przez Fundusz papierów wartościowych wchodzących w skład lokat Subfunduszu nie może przekroczyć 30% Wartości Aktywów Netto Subfunduszu.

Art. 353. Kryteria doboru lokat

1. Fundusz, działając na rachunek Subfunduszu, inwestuje środki przede wszystkim w akcje. Aktywa Subfunduszu mogą być też inwestowane w obligacje i inne instrumenty finansowe.
2. Podstawowym kryterium doboru lokat przez Fundusz, działający na rachunek Subfunduszu jest dążenie do osiągnięcia celu inwestycyjnego Subfunduszu poprzez uzyskanie odpowiedniej stopy zwrotu z Aktywów Subfunduszu przy zachowaniu założonej płynności.
3. Lokaty Subfunduszu w akcje i inne papiery wartościowe są dokonywane przede wszystkim na podstawie analizy fundamentalnej, w szczególności w przypadku papierów o charakterze udziałowym podstawowymi kryteriami będzie określenie rynkowych i technologicznych przewag firm oraz jakości zarządzania przedsiębiorstwem.
4. W celu zapewnienia płynności środki Subfunduszu są utrzymywane na rachunkach bankowych, o niskim ryzyku niewypłacalności, oraz są lokowane w krótkoterminowe papiery wartościowe emitowane przez emitentów o minimalnym ryzyku niewypłacalności.
5. Kryteriami doboru poszczególnych kategorii lokat Subfunduszu są:
 - 1) dla akcji, praw do akcji, praw poboru, kwitów depozytowych:
 - a) prognozowane perspektywy wzrostu wyników finansowych emitenta;
 - b) ryzyko działalności emitenta;
 - c) prognozowana stopa zwrotu z papieru wartościowego w porównaniu z innymi podobnymi papierami wartościowymi lub w porównaniu do stopy zwrotu z indeksu giełdowego;
 - d) ocena aktualnej i prognozowanej sytuacji branż i sektorów gospodarki, w której działa emitent.
 - 2) dla dłużnych papierów wartościowych, Instrumentów Rynku Pieniężnego, listów zastawnych:
 - a) w przypadku inwestycji w skarbowe instrumenty dłużne:
 - kształtowanie się struktury czasowej rentowności (kształt krzywej rentowności),

- prognozowane zmiany rentowności dla poszczególnych okresów zapadalności (zmiany kształtu krzywej rentowności),
- ryzyko niewypłacalności kraju,
- podstawowe dane makroekonomiczne dla danego kraju między innymi takie jak: wzrost (spadek) Produktu Krajowego Brutto, wskaźniki wzrostu cen, poziom deficytu (nadwyżki) budżetowego, saldo rachunku obrotów bieżących oraz bilansu handlowego, stopa bezrobocia;

b) w przypadku inwestycji w komunalne instrumenty dłużne, dodatkowo pod uwagę brane są:

- prognozowana sytuacja budżetowa emitenta,
- poziom zadłużenia w stosunku do przychodów,
- ustanowione zabezpieczenia;

c) w przypadku inwestycji w komercyjne instrumenty dłużne pod uwagę brane są między innymi następujące parametry:

- wynik finansowy na poziomie netto, brutto oraz EBITDA,
- zadłużenie w stosunku do aktywów jak i kapitałów własnych,
- struktura zadłużenia,
- wskaźniki płynności,
- ustanowione zabezpieczenia;

3) dla depozytów:

- a) oprocentowanie depozytów,
- b) wiarygodność banku;

4) dla jednostek uczestnictwa, certyfikatów inwestycyjnych i tytułów uczestnictwa:

- a) perspektywy rynków na których aktywa lokuje dany fundusz inwestycyjny, fundusz zagraniczny lub instytucja wspólnego inwestowania,
- b) możliwość efektywniejszej dywersyfikacji lokat dokonywanych przez Fundusz na rzecz Subfunduszu,
- c) możliwość efektywniejszej realizacji celu inwestycyjnego Subfunduszu,
- d) adekwatność polityki inwestycyjnej funduszu inwestycyjnego, funduszu zagranicznego lub instytucji wspólnego inwestowania do polityki inwestycyjnej prowadzonej na rzecz Subfunduszu.

Art. 354. Pożyczki i kredyty

Fundusz działający na rachunek Subfunduszu, może zaciągać, wyłącznie w bankach krajowych lub instytucjach kredytowych, pożyczki i kredyty, o terminie spłaty do roku, w łącznej wysokości nie przekraczającej 10% Wartości Aktywów Netto Subfunduszu w chwili zawarcia umowy pożyczki lub kredytu.

Art. 355. Wysokość minimalnych wpłat tytułem nabycia Jednostek Uczestnictwa Subfunduszu

1. Pierwsza i każda następna wpłata środków pieniężnych na nabycie Jednostek Uczestnictwa Subfunduszu powinna wynosić nie mniej niż 100 złotych, każda następna wpłata Uczestnika Funduszu – nie mniej niż 100 złotych. Fundusz może określić niższą pierwszą i kolejną minimalną wpłatę, nie niższą jednak niż 20 złotych, a osoby uczestniczące w pracowniczych programach emerytalnych, Uczestników IKE lub Uczestników IKZE lub Specjalistycznych Planach Inwestycyjnych Fundusz może zwolnić z obowiązku dokonania minimalnej wpłaty.
2. W przypadku gromadzenia oszczędności na IKE minimalna wysokość pierwszej wpłaty wynosi 3.000 złotych, przy czym Umowa o prowadzenie IKE może przewidywać niższą minimalną wysokość pierwszej wpłaty. W przypadku gromadzenia oszczędności na IKZE minimalna wysokość pierwszej wpłaty wynosi 3.000 złotych, przy czym Umowa o prowadzenie IKZE może przewidywać niższą minimalną wysokość pierwszej wpłaty.
3. Wpłaty i wypłaty środków pieniężnych w związku ze zbywaniem i odkupywaniem Jednostek Uczestnictwa dokonywane są w złotych.

Art. 356. Maksymalne wysokości opłat

1. Wysokość opłaty manipulacyjnej pobieranej przy zbywaniu Jednostek Uczestnictwa kategorii A Subfunduszu nie może przekroczyć 5% środków wpłacanych na nabycie Jednostek Uczestnictwa. Wysokość stawki opłaty manipulacyjnej może być zależna od wartości środków wpłacanych w celu nabycia Jednostek Uczestnictwa i wartości Jednostek Uczestnictwa należących już do Uczestnika oraz od sposobu dokonania wpłaty na nabycie Jednostek Uczestnictwa. Przy zbywaniu Jednostek Uczestnictwa Subfunduszu innych kategorii niż wskazana powyżej nie są pobierane opłaty manipulacyjne.
2. Z zastrzeżeniem art. 27 ust. 4 Statutu, opłata za otwarcie Subrejstru ustalana jest przez Towarzystwo i nie może być wyższa niż 1.000 złotych.
3. Wysokość opłaty manipulacyjnej pobieranej przy odkupywaniu Jednostek Uczestnictwa Subfunduszu kategorii A nie może przekroczyć 5% wypłacanych środków przez Uczestnika w wyniku odkupienia Jednostek Uczestnictwa. Przy odkupywaniu Jednostek Uczestnictwa Subfunduszu innych kategorii niż wskazana powyżej nie są pobierane opłaty manipulacyjne.

Art. 357. Pokrywanie kosztów Subfunduszu

1. Z zastrzeżeniem postanowień ust. 5 Subfundusz pokrywa ze swoich środków następujące koszty związane z funkcjonowaniem Subfunduszu:
 - 1) wynagrodzenie Towarzystwa za zarządzanie Subfunduszem,
 - 2) koszty prowizji i opłat maklerskich związanych z transakcjami instrumentami finansowymi i prawami majątkowymi,
 - 3) koszty odsetek od zaciągniętych kredytów i pożyczek Subfunduszu,
 - 4) koszty opłat sądowych,
 - 5) koszty podatków oraz innych obciążeń wymaganych przez właściwe organy państwowe i samorządowe w związku z działalnością Subfunduszu,
 - 6) kosztów opłat na rzecz Depozytariusza z tytułu pełnienia funkcji depozytariusza, z tytułu kosztów opłat i prowizji bankowych, w tym prowizji i opłat za przechowywanie papierów wartościowych, za prowadzenie rachunków bankowych oraz z tytułu innych kosztów usług Depozytariusza ponoszonych przez Subfundusz, takich jak koszty prowadzenia rejestru Aktywów Subfunduszu, weryfikacji wyceny,
 - 7) koszty prowadzenia ksiąg rachunkowych, w tym koszty licencji na oprogramowanie służące do wyceny Aktywów Subfunduszu, koszty wynagrodzenia za wycenę Aktywów Subfunduszu oraz ustalanie Wartości Aktywów Netto i Wartości Aktywów Netto na Jednostkę Uczestnictwa,

- 8) koszty przeprowadzania badań i przeglądu sprawozdań finansowych Subfunduszu,
 - 9) koszty ogłoszeń i publikacji obowiązkowych Subfunduszu, wynikających z obowiązujących przepisów prawa oraz Statutu,
 - 10) koszty zmian Statutu obejmujące: koszty obsługi prawnej bezpośrednio związanej ze zmianami statutu, w tym koszty notarialne,
 - 11) koszty wynagrodzenia podmiotów zewnętrznych, innych niż Towarzystwo, związane z inwestycjami w kategorii lokat określone w art. 351 ust. 2 Statutu, świadczących, na rzecz Subfunduszu następujące usługi: usługi obsługi prawnej, usługi doradztwa podatkowego i księgowego, w tym wyceny składników portfela,
 - 12) koszty usług Agenta Transferowego
 - 13) koszt likwidacji Subfunduszu, w tym koszt wynagrodzenia likwidatora,
 - 14) koszt likwidacji Funduszu, w tym koszt wynagrodzenia likwidatora.
2. Koszty, o których mowa w ust. 1 pkt 2), 3), 4) i 5) są kosztami nielimitowanymi Subfunduszu i są pokrywane bezpośrednio przez Subfundusz lub zwracane Towarzystwu, o ile zostały poniesione przez Towarzystwo.
3. Koszty, o których mowa w ust. 1 pkt 1), 6) – 13) należą do kosztów limitowanych Subfunduszu i są pokrywane przez Subfundusz lub zwracane Towarzystwu, o ile zostały poniesione przez Towarzystwo:
- 1) w przypadku kosztów, o których mowa w ust. 1 pkt 1) – do wysokości określonych w art. 358 Statutu;
 - 2) w przypadku kosztów, o których mowa w ust. 1 pkt 6) – do wysokości 36.000 zł rocznie za weryfikację wyceny Aktywów Subfunduszu, do wysokości 0,3 % Wartości Aktywów Netto Subfunduszu rocznie, za prowadzenie rejestru aktywów oraz z tytułu innych kosztów wymienionych w ust. 1 pkt 6);
 - 3) w przypadku kosztów, o których mowa w ust. 1 pkt 7) - do wysokości 0,2 % Wartości Aktywów Netto Subfunduszu rocznie;
 - 4) w przypadku kosztów, o których mowa w ust. 1 pkt 8) - do wysokości 0,2 % Wartości Aktywów Netto Subfunduszu rocznie;
 - 5) w przypadku kosztów, o których mowa w ust. 1 pkt 9) - do wysokości 0,1 % Wartości Aktywów Netto Subfunduszu rocznie;
 - 6) w przypadku kosztów, o których mowa w ust. 1 pkt 10) - do wysokości 0,04 % Wartości Aktywów Netto Subfunduszu rocznie;
 - 7) w przypadku kosztów, o których mowa w ust. 1 pkt 11) - do wysokości 100.000 zł rocznie;
 - 8) w przypadku kosztów, o których mowa w ust. 1 pkt 12) - do wysokości 0,2 % Wartości Aktywów Netto Subfunduszu rocznie;
 - 9) w przypadku kosztów, o których mowa w ust. 1 pkt 13), do wysokości 0,2% Wartości Aktywów Netto Subfunduszu, nie mniej niż 100.000 zł;
- z zastrzeżeniem, że koszty określone w ust. 1 pkt 6) - 12) mogą być pokrywane przez Subfundusz do wysokości 1% Wartości Aktywów Netto w skali roku; koszty powyżej tego progu oraz powyżej limitów wskazanych w pkt 1) – 9) pokrywane są przez Towarzystwo.
4. Sposób obliczania kosztów, o których mowa w ust. 1 pkt 2) - 13) oraz terminy ich ponoszenia (w tym terminy, w których najwcześniej może nastąpić ich pokrycie) określają:
- 1) umowy, na podstawie których Subfundusz zobowiązany jest do ponoszenia kosztów wskazanych w ust. 1 pkt 2) – 3), 6) – 8) i 10) – 13);

- 2) przepisy prawa lub decyzje organów państwowych i samorządowych, na podstawie których Subfundusz jest zobowiązany do ponoszenia kosztów wskazanych w ust. 1 pkt 4), 5) i 9).
5. Towarzystwo, na podstawie uchwały zarządu, może zdecydować o pokryciu, w danym okresie, części lub całości kosztów, o których mowa w ust. 1 pkt 2) - 13), jak również o obniżeniu łącznego limitu kosztów określonych w ust. 3 oraz wybranych lub wszystkich kategorii kosztów określonych w ust. 3.
6. Wskazane w ust. 3 limity kosztów nie uwzględniają podatku VAT i w przypadku gdy usługi, których dotyczą te koszty obciążone są podatkiem VAT wówczas wskazane w ust. 3 limity kosztów zostaną powiększone o podatek VAT.
7. Koszty, o których mowa w ust. 1, pokrywane są przez Subfundusz w takim zakresie w jakim dotyczą proporcjonalnie składników Aktywów Subfunduszu, chyba że koszty te związane są wyłącznie z funkcjonowaniem Subfunduszu, wówczas pokrywa je w całości Subfundusz.
8. Jeżeli obowiązek pokrycia kosztów, o których mowa w ust. 1 obciąża kilka Subfunduszy łącznie i nie można ustalić części, która obciąża Subfundusz, partycypację Subfunduszu w tych kosztach oblicza się na podstawie stosunku Wartości Aktywów Netto Subfunduszu do sumy Wartości Aktywów Netto wszystkich Subfunduszy, na których ciąży obowiązek pokrycia tych kosztów.
9. Jeżeli obowiązek pokrycia kosztów, o których mowa w ust. 1 obciąża Fundusz w całości i nie można ustalić części, która obciąża Subfundusz, partycypację Subfunduszu w tych kosztach oblicza się na podstawie stosunku Wartości Aktywów Netto tego Subfunduszu do Wartości Aktywów Netto Funduszu.
10. Na potrzeby dokonywania obliczeń, o których mowa powyżej Wartość Aktywów Netto Funduszu, Wartość Aktywów Netto Subfunduszu i innych Subfunduszy, ustalana jest w Dniu Wyceny poprzedzającym dzień, w którym nastąpiło ujęcie w księgach rachunkowych Funduszu kosztów, o których mowa w ust. 1 powyżej.
11. Wynagrodzenie likwidatora Funduszu stanowi koszt Subfunduszu – w wysokości ustalonej na podstawie stosunku Wartości Aktywów Netto Subfunduszu do Wartości Aktywów Netto Funduszu. Wynagrodzenie likwidatora Funduszu nie będzie wyższe niż wynagrodzenie Towarzystwa za zarządzanie Subfunduszem. Inne niż wynagrodzenie likwidatora koszty likwidacji Funduszu, takie jak w szczególności koszty badania sprawozdań finansowych Funduszu, koszty postępowań sądowych, koszty zbywania Aktywów Funduszu (to jest koszty ponoszone na rzecz podmiotów (organizacji), z których pośredniczenia w zbywaniu Aktywów Fundusz korzysta na mocy przepisów prawa lub innych regulacji których stroną jest Fundusz - w szczególności koszty prowizji maklerskich oraz prowizji i opłat za prowadzenie rachunków bankowych i rachunków papierów wartościowych), koszty ogłoszeń stanowią koszty nielimitowane Subfunduszu i będą pokrywane zgodnie z zasadami określonymi w ust. 7 - 10 powyżej.

Art. 358. Wynagrodzenie Towarzystwa za zarządzanie Subfunduszem

1. Towarzystwo jest uprawnione do pobierania wynagrodzenia za zarządzanie Subfunduszem, na które to wynagrodzenie składa się:
 - 1) wynagrodzenie stałe za zarządzanie w wysokości do:
 - a) w przypadku Jednostek Uczestnictwa kategorii A: 2% rocznie, z którego nie więcej niż 2% przeznaczane jest na pokrycie kosztów działalności Subfunduszu, o których mowa w art. 357 ust. 1 pkt 2-13 Statutu, naliczane i wypłacane zgodnie z zasadami określonymi w ust. 3 poniżej. W przypadku jeżeli koszty działalności Subfunduszu, o których mowa w art. 357 ust. 1 pkt 2-13 Statutu przekroczą 2%, Towarzystwo pokrywa je ze środków własnych,
 - b) w przypadku Jednostek Uczestnictwa kategorii H: 2% rocznie,
 - 2) wynagrodzenie zmienne za zarządzanie uzależnione od wyników zarządzania Subfunduszem, naliczane i wypłacane zgodnie z zasadami określonymi w ust. 4 poniżej.

2. Koszty działalności Subfunduszu, o których mowa w art. 357 ust. 1 pkt 2-13 Statutu, w zakresie, w którym nie są pokrywane zgodnie z ust. 1 pkt 1 przez Towarzystwo z wynagrodzenia stałego za zarządzanie, pokrywane są przez Towarzystwo ze środków własnych.
3. Wynagrodzenie naliczane jest w każdym Dniu Wyceny i za każdy dzień roku liczonego jako 365 lub 366 dni w przypadku gdy rok kalendarzowy ma 366 dni, od średniej Wartości Aktywów Netto Subfunduszu przypadającej na daną kategorię Jednostek Uczestnictwa z poprzedniego Dnia Wyceny.
4. Towarzystwo będzie pobierało wynagrodzenie zmienne za zarządzanie w odniesieniu do Jednostek Uczestnictwa kategorii A i H, w przypadku gdy uzyskana stopa zwrotu w okresie rozliczeniowym Subfunduszu zarządzanego przez Towarzystwo będzie dodatnia.
 - 1) Przyjmuje się, że stopa zwrotu Subfunduszu zarządzanego przez Towarzystwo w okresie rozliczeniowym jest dodatnia w przypadku spełnienia poniższego warunku:

$$W(\text{NAV}) > 0$$

- gdzie:

$W(\text{NAV})$ – procentowa zmiana Wartości Aktywów Netto Subfunduszu na Jednostkę Uczestnictwa danej kategorii w bieżącym okresie rozliczeniowym obliczana jako:

$$W(\text{NAV}) = \text{NAV1}/\text{NAV0}-1, \text{ gdzie:}$$

NAV1 - wartość Aktywów Netto Subfunduszu na Jednostkę Uczestnictwa danej kategorii w ostatnim Dniu Wyceny bieżącego okresu rozliczeniowego

NAV0 - Wartość Aktywów Netto Subfunduszu na Jednostkę Uczestnictwa danej kategorii w ostatnim Dniu Wyceny poprzedniego okresu rozliczeniowego lub jeżeli obecny okres rozliczeniowy jest pierwszym okresem rozliczeniowym subfunduszu Wartość Aktywów Netto Subfunduszu na Jednostkę Uczestnictwa w pierwszym Dniu Wyceny.

- 2) Okresami rozliczeniowymi są okresy roczne (rok kalendarzowy) z zastrzeżeniem, że pierwszy okres rozliczeniowy będzie liczony począwszy od pierwszego Dnia Wyceny do końca roku kalendarzowego, w którym nastąpił pierwszy Dzień Wyceny.
- 3) Rezerwa na wynagrodzenie zmienne tworzona jest w każdym Dniu Wyceny i ustalana jest zgodnie z poniższym wzorem, z zastrzeżeniem pkt. 4-5):

$$R(i) = \text{PF}(i) - \text{PF}(i-1)$$

Jeżeli $W(\text{NAV}(i-1)) > 0$ to wtedy $\text{PF}(i) = 0,30 * (W(\text{NAV}(i-1))) * A(\text{NAV}(i-1))$

gdzie:

$\text{PF}(i)$ – wysokość rezerwy na wynagrodzenie zmienne za zarządzanie narastająco w i-tym Dniu Wyceny, gdzie $\text{PF}(1) = 0$,

$R(i)$ – wysokość rezerwy na wynagrodzenie zmienne za zarządzanie tworzona w i-tym Dniu Wyceny

$W(\text{NAV}(i-1))$ – procentowa zmiana Wartości Aktywów Netto Subfunduszu na Jednostkę Uczestnictwa w bieżącym okresie rozliczeniowym obliczana jako: $W(\text{NAV}(i-1)) = \text{NAV}(i-1)/\text{NAV0}-1$, gdzie:

$\text{NAV}(i-1)$ - wartość Aktywów Netto Subfunduszu na Jednostkę Uczestnictwa w poprzednim Dniu Wyceny .

NAV0 - Wartość Aktywów Netto Subfunduszu na Jednostkę Uczestnictwa w ostatnim Dniu Wyceny poprzedniego okresu rozliczeniowego lub jeżeli obecny okres rozliczeniowy jest pierwszym okresem rozliczeniowym Subfunduszu Wartość Aktywów Netto Subfunduszu na Jednostkę Uczestnictwa w pierwszym Dniu Wyceny.

$A(\text{NAV}(i-1))$ – Średnia Arytmetyczna Wartość Aktywów Netto Subfunduszu za okres od pierwszego dnia okresu rozliczeniowego do dnia $i-1$.

- 4) Rezerwa na wynagrodzenie zmienne tworzona w pierwszym Dniu Wyceny okresu rozliczeniowego odnosi się do poprzedniego okresu rozliczeniowego.
 - 5) W sytuacji, w której $W(\text{NAV}(i-1)) < 0$, wtedy $\text{PF}(i) = 0$. Rezerwa rozwiązywana jest w całości.
 - 6) Wynagrodzenie zmienne pobierane jest w wysokości równej rezerwie na wynagrodzenie zmienne za ostatni dzień kalendarzowy przypadający w okresie rozliczeniowym utworzonej w pierwszym Dniu Wyceny kolejnego okresu rozliczeniowego i wypłacane Towarzystwu w terminie 15 dni od zakończenia tego okresu.
5. Towarzystwo może postanowić o nie pobieraniu lub pobieraniu części wynagrodzenia, o którym mowa w ust. 1 pkt 1 i pkt 2).

SPIS TREŚCI:

Rozdział I Osoby odpowiedzialne za informacje zawarte w Prospekcie	4
Rozdział II Dane o Towarzystwie Funduszy Inwestycyjnych	5
Rozdział III Dane o Funduszu	8
Dotyczy Subfunduszu Generali Korona Dochodowy	39
Dotyczy Subfunduszu Generali Korona Obligacje	56
Dotyczy Subfunduszu Generali Dolar	72
Dotyczy Subfunduszu Generali Korona Zrównoważony	89
Dotyczy Subfunduszu Generali Korona Akcje	107
Dotyczy Subfunduszu Generali Akcji Rynków Wschodzących	123
Dotyczy Subfunduszu Generali Akcje Value	139
Dotyczy Subfunduszu Generali Konserwatywny	156
Dotyczy Subfunduszu Generali Stabilny Wzrost	172
Dotyczy Subfunduszu Generali Akcje Małych i Średnich Spółek	189
Dotyczy Subfunduszu Generali Oszczędnościowy	206
Dotyczy Subfunduszu Generali Surowców	223
Dotyczy Subfunduszu Generali Akcji: Megatrendy	239
Rozdział IV Dane o Depozytariuszu	255
Rozdział V Dane o podmiotach obsługujących Fundusz	261
Rozdział VI Informacje dodatkowe	269
Rozdział VII Załączniki	275